CIO
614
M722d

REPUBLICA DE COSTA RICA

MINISTERIO DE SALUD

DIAGNOSTICO DE LA COMUNIDAD DE VALVERDE VEGA

Dra. Grettel Ma. Molina
Unidad Móvil de Valverde Vega

Sarchí Norte, julio 1985


VALVERDE VEGA
1949

REPUBLICA DE COSTA RICA

MINISTERIO DE SALUD

DIAGNOSTICO DE LA COMUNIDAD DE VALVERDE VEGA

Dra. Grettel Ma. Molina
Unidad Móvil de Valverde Vega

Sarchí Norte, julio 1985

CIO
614
M722d

Diagnóstico de la comunidad de Valverde Vega:

O117534

BIBLIOTECA OCCIDENTE-UCR
0117534

0117534

12 FEB 1998

Universidad de Costa Rica
Sede de Occidente
Biblioteca, San Ramón

INTRODUCCION

Presentamos un breve diagnóstico sobre la comunidad de Valverde Vega en los campos de Salud, Comunicación, Educación, así como un Reseña Histórica y su Ubicación Geográfica con el fin de poder solucionar en parte o en su totalidad los problemas del Cantón.

INDICE

	Pag.
1- Reseña Histórica del cantón de Valverde Vega	1
2- Aspectos Socio-Geográficos del Cantón	2
2.1 Posición Geográfica	2
2.2 Aspectos Físicos	2
2.2.1 Geología	2
2.2.2 Geomorfología	2
2.2.3 Altitudes	2
2.2.4 Hidrografía	2
2.2.5 Precipitación y Temperatura Promedio Anual	3
2.2.6 Capacidad de uso del suelo	3
2.3 Principales Productos de la Zona	3
2.4 Climatología	4
2.5 División Geográfica de Valverde Vega	4
2.6 División Política	4
3- Comunicación	
3.1 Medios de transporte, tipos y disponibilidad	5
3.2 Distancias	5
3.3 Métodos de Comunicación	
4- Servicios de Salud	
4.1 Centro de Salud de Valverde Vega	6
4.2 Caja Costarricense de Seguro Social	7
5- Instituciones Educativas	8
6- Situación Sanitaria	9
7- Recursos de la Comunidad	10
8- Artesania en Valverde Vega	11
9- Conclusiones	12
10- Recomendasiones	13
Apéndice	
Bibliografia	

I- RESEÑA HISTORICA DEL CANTON DE VALVERDE VEGA

Sarchí es un nombre indígena que quiere decir: Barrancos, lluviosos y ventosos. Se convirtió en cantón por decreto #766 del 26 de octubre de 1950 con el nombre de Valverde Vega.

Los nombre antiguos de origen indígena que aún perduran en algunos sitios de este cantón, "Sarchí, Totolinga, Sahinal, etc", nos hacen suponer que la región no fue extraña a las correrías de los indios huetares, que señorearon en toda la altiplanicie central de Costa Rica.

Hay una mención de hallazgos en el pasado Sarchí de tipo Huetar, si embargo en este cantón no residieron gentes indígenas y más bien Sarchí fue parte de la doctrina de Santa Catalina de Garabito que cubría toda la región desde Grecia, Palmares, y San Ramón incluyendo Atenas y Orotina por la línea occidente.

Sarchí o mejor dicho, el cantón cobró un acelerado progreso en los inicios del gobierno de Figueres, cuando se logró el cantonato. La Caja Costarricense de Seguro Social inauguró su dispensario en Sarchíel 17 de mayo de 1964. El 12 de abril de 1964 una comisión parlamentaria se presentó en el pueblo para entregar el título de Ciudad, con que se premiaba sus afanes de progreso. Para esto, la municipalidadcelebró una sesión extraordinaria recibiendo de manos del Ingeniero don Rafael París Steffens, el pergamino que lo acreditaba. El 31 de enero de 1965 se colocó la primera piedra del actual edificio del Palacio Municipal y también se colocó la primera piedra de la Casa Cural.

El cantón de Valverde Vega fue fundado mediante la Segunda República, siendo presidente de la República Don José Figueres Ferrer, y siendo miembros de la Junta Fundadora del Cantón los señores:

Eblyn Inkesetter Soto
Otoniel Alfaro Alfaro
Dawe Alfaro Castro
Eliecer Pérez Conejo
Samuel Alfaro Corrales
Efraín Zamora Castro

El cantón doceavo de la provincia de Alajuela lleva el nombre de Valverde Vega en honor al Dr. Carlos Luis Valverde Vega; gran forjador y hombre activo en aquellos tiempos de la ciudad de Sarchí. El primer diputado del cantón fue el señor Hermenegildo Zamora.

2- ASPECTOS SOCIO GEOGRAFICOS DEL CANTON

2-1- POSICION GEOGRAFICA

Las coordenadas geográficas medias del cantón de Valverde Vega están dadas por 10° 9' 50" latitud Norte y 84° 17' 47" longitud Oeste.

La anchura máxima es de 26 kilómetros, en la dirección noroeste y suroeste, desde la confluencia del río Toro Amarillo con la Quebrada Gata, hasta la convergencia de los ríos Colorado y Sarchí.

2-2 ASPECTOS FISICOS

2.2.1 Geología

El material formativo del cantón es Cuaternario, presenta edificios volcánicos (lavas, rocaspiroclásticas y lahares pequeños principalmente andésitas y en menor grado balsaltos, localmente pómez riodacítica) al igual que rocas volcánicas variadas, andesíticas, balsálticas, incluyendo lavas.

2.2.2. Geomorfología

Al igual que los cantones que se ubican en la Sierra Volcánica Central , su origen está relacionado con el sector sur que presenta una morfología andulada y al norte tiene terrenos con pendientes escarpadas, a partir de pila Gorrión y cerca de este Cantón se torna evidente la falla de Alajuela.

2.2.3. Altitudes

Las elevaciones en metros sobre el nivel del mar de los centros urbanos de los distritos del Cantón son los siguientes:

Sarchí Norte: 970 mts
Sarchí Sur: 967 mst
Toro Amarillo: 1,447 mts
San Pedro: 1,170 mts
San Juan: 1,033 mts

2.2.4. Hidrografía

Las corrientes de agua que drenan a Valverde Vega nacen en las laderas de la sierra Valcánica Central, la Vertiente del Pacífico, con rumbo noreste a suroeste y otra hacia la Vertiente del Caribe, en sentido Sur al Norte, esta última cubre la mayor extención del Cantón.

La primera pertenece a la cuenca del río Trojas, Cascajal, y Sarchí, este último limita con el cantón de Grecia. La quebrada Isla de Castro y río Molino son linderos cantonales con Naranjo.

A la vertiente del Caribe corresponde la cuenca del río Sarapiquí. Se origina en este sitio el río Toro y sus afluentes la quebrada Gata y el río Segundo, así como los ríos Gorrión, Dasague, y Agrio. El primero es límite cantonal con Alfaro Ruiz y San Carlos, y el siguiente es lindero con los cantones Alajuela y Grecia, y el tercero con el cantón de San Carlos.

2.2.5 Precipitación y Temperatura Promedio Anual

				PRECIPITACION		TEMPERATURA	
	Latitud Norte	Longitud Oeste	Altitud (msnm)	Año	Prom (mm)	Año	Prom (°C)
Valverde Vega	10°9'50"	84°17'47"	970	33	2,491.2 a 3,000.0	8	20.0

2.2.6 Capacidad de Uso del Suelo

Un 20% del áera, en el sector sureste, puede ser destinada a cualquier uso de prácticas sencillas de manejo. El sector suroeste el 20% es apto para cualquier uso, pero se restringe las plantas a elegir; además requiere métodos intensivos de manejo y consevación de suelos ya que los mismos son altamente susceptibles a la erosión.

El otro 60%, en el norte, es apto para la utilización del bosque protección, debido a las pendientes fuertes.

En general el suelo es adecuado para la explotación forestal, por medio de técnicas de extracción especiales. Se presentan pendientes de 45 hasta un 60% e incluso mayores. La profundidad del suelo es mayor a 0.5m, con fertilidad aparente alta a baja, con relieve quebrado y la mayor limitante es el exceso de precipitación

2-3 PRINCIPALES PRODUCTOS DE LA ZONA

El principal producto de la zona es el café, ocupa un 30% de la actividad del Cantón. En segundo lugar tenemos la ganadería lechera, un 50% de la población del cantón se dedica a la ganadería.

Un 10% de la población se dedica a la horticultura sembrando: tomate, cebolla, chile dulce,papa, apio,repollo,culantro,lechuga, etc

El otro 10% se dedican a áreas forestales, a mantener el bosque.

Los granos básicos que se cultivan en la zona son maíz y frijoles, se siembra a nivel de consumo familiar y no a nivel comercial.

La caña de azúcar tiene su cultivo concentrado en una sola empresa, que se encuentra localizada en la parte media alta del cantón (La Luisa), su extención aproximada es de 350 hectareas.

La explotación de especies menores se hace a escala familiar y no ha nivel comercial.

2-4- CLIMATOLOGIA

Las temperaturas anuales oscilan entre 15 y 25° C siendo la mínima 20° C.

La estación lluviosa comienza a partir de mayo y dura 6 meses, en las partes bajas y en las altas se prolonga un poco más. La época seca dura aproximadamente de 4 a 5 meses.

2-5 DIVISION GEOGRAFICA DE VALVERDE VEGA

NORTE: Límite provisorio con el distrito de Río Cuarto del cantón de Grecia.
SUR: Con los cantones de Grecia y Naranjo
ESTE: Con los cantones de Grecia y San Pedro de Poás
OESTE: Con los cantones de Naranjo, Alfaro Ruíz y San Carlos

2-6- DIVISION POLITICA

En distritos

Sarchí Norte	Distrito primero
Sarchí Sur	Distrito segundo
Toro Amarillo	Distrito tercero
San Pedro	Distrito cuarto
San Juan	Distrito quinto
Rodríguez	

3- COMUNICACION

3-1 Medios de Transportes, tipos y disponibilidad

Los medios de transportes son terrestres, a saber: autobuses a los distritos, autobuses a los Cantones vecinos y vehículos propiedad de los habitantes.

3-2 Distancias

Del distrito de Sarchí Norte a Sarchí Sur tenemos una distancia de 2 kilómetros, el camino es asfaltado y se encuentra en regular estado (carretera Nacional)

De Sarchí Norte a Toro Amarillo tenemos una distancia de 40 kilómetros, de este recorrido aproximadamente 5 kilómetros están asfaltados y en buenas condiciones.

De Sarchí Norte a Grecia el cantón vecino tenemos una distancia de 8 kilómetros con una carretera asfaltada y a Naranjo el otro cantón vecino hay 6 kilómetros por un camino asfaltado. Hay de Sarchí Norte a Alajuela 35 kilómetros de recorrido y a la capital San José 51 kilómetros

3-3 Metodos de Comunicación

Teléfrafos: Sólo existe una estación y se encuentra en Sarchí Norte

Oficina de Correos: Sólo existe una y esta ubicada en Sarchí Norte

Oficinas Telefónicas: Se encuentran en los distritos de Sarchí Sur y San Pedro.

Teléfonos Públicos:

Sarchí Norte	3	Teléfonos
Sarchí Sur	1	"
San Pedro	1	"
Toro Amarillo	1	"

Total de teléfonos públicos 6 en el cantón

El número de abonados con teléfono privado es de 271.

4-SERVICIO DE SALUD

En Valverde Vega tenemos dos servicios de salud: Caja Costarricense de Seguro Social y Centro de Salud-Ministerio de Salud. Estos dos servicios están en SarchíNorte.

Existen tambien cuatro ubicados en los distritos de:

Toro Amarillo
Sabanilla
San Josè de Trojas
San Pedro

y tres clínicas privadas: 2 clínicas Dentales y una Clínica Médica

4-1 Centro de Salud de Valverde Vega

El centro de salud esta ubicado 150 metros norte del municipalidad de Valverde Vega.

Este centro tiene consultas preventivas de:

a-Pre-natal
b-Post-natal
c-Planificación familiar
d-Desarrollo y Crecimiento
e-Consulta Odontológica

Otras actividades que realiza el personal son:

a-Visita domiciliar
b-Programa de vacunación;tanto en el centro de salud como en las escuelas, talleres, empresas y domicilios.
c-Consulta escolar
d-Orientación al adolecente
e-Programas preventivos:

Club de madres
Club de hipertensos
Club de diabéticos
Club de tercera edad

El personal está compuesto por

Un Médico Director
Un Odontólogo
Un Asistente Dental
Un Inspector de Saneamiento
Una Enfermera en jefe
Dos Enfermeras técnicas
Dos Asistentes de Salud Comunitaria
Una Secretaria
Un Miscelaneo
Un Promotor Social
Un Asistente de Nutrición

2-4 Caja Costarricense de Seguro Social

Esta clínica está ubicada 100 metros al oeste del Banco Anglo. La población del Cantón debe acudir al Hospital San Francisco de Asis. Tiene servicios: ginecobstericia, cirugía general, medicina, psiquiatría. La consulta especializada se refiere a Grecia, Alajuela o San José. Esta clínica atiende a un 90% de la población total del Cantón.

Los servicios que ofrece son:

Consultas Médicas

Pre-natal
Planificación familias
Medicina general

Consultas Odontológicas

El personal está compuesto por:

Tres Médicos
Un Odontólogo
Un Farmacéutico
Un Auxiliar de Enfermería
Un Asistente de Odontología
Un Asitente Administrativo
Tres Oficinistas
Dos Conserjes
Un Auxiliar de Farmacia
Un Laboratorista (1/2 tiempo)
Una Trabajadora Social (un día)

5- INSTITUCIONES EDUCATIVAS

En el cantón de Valverde Vega existe únicamente un jardín de niños, localizado en Sarchí Norte, posee una matrícula de 84 niños.

CENTROS EDUCATIVOS Y NUTRICION

En el cantón existen sólo dos centros, uno en Sarchí Sur con una matrícula de 25 niños y otro en Sarchí Norte con 60 niños.

EDUCACION PRIMARIA

Existen once centro de educación primaria distribuidos de la siguiente manera:

	MATRICULA ESCOLAR 1985
Toro Amarillo	27
Rincón de Alpizar	38
La Luisa	123
Llano Grande	45
San Juan	124
San Pedro	154
Sarchí Norte	482
Sarchí Sur	217
San José de Trojas	69
San Miguel	38
Sabanilla	37
TOTAL	1,354

EDUCACION SECUNDARIA

De educación secundaria sólo existe una institución: Colegio Técnica profesional Francisco J. Orlich. Tiene una matrícula de aproximadamente 350 alumnos, está ubicado en Sarchí Norte. Los estudiantes cursan seis años y adquieren el título de técnico medio en: maderas, cerámica, artística utilitaria, metales

Valverde Vega no posee centros de educación universitaria, pero los estudiantes que desean seguir su educación pueden hacerlo en los centros regionales de la Universidad de Costa Rica en Tacares (Grecia) y San Ramón.

La población del cantón por lo general no cursan estudios superiores por problemas económicos y de ubicación. Se puede decir que sólo un 8% de la población adquiere un grado académico profesional.

6- SITUACION SANITARIA

Agua Potable

Ningún abastecimiento de agua tiene tratamiento, o sea que el agua en el Cantón no es potable.

Disposición de Excretas

Las excretas de las cloacas van a dar a tanques sépticos y letrinas. En general es buena y no hay contaminación en los ríos.

Recolección de Basura

La recolección de basura es mediocre porque no se recoge la basura de todo el Cantón. La disposición final es insalubre porque se deposita en el río Colorado.

Control de Alimentos

Todos los restaurantes, bares, sodas y pulperías se encuentran en buenas condiciones sanitarias, lo cual no representa ningún peligro de contaminación.

Viviendas

Las viviendas en este Cantón están en buenas condiciones higiénicas. La población tiene costumbres higiénicas aceptables. Los habitantes fumigan sus viviendas controlando la mayor parte de vectores.

7- RECURSOS DE LA COMUNIDAD

Agencias del Gobierno

Oficina Regional del Ministerio de Agricultura y Ganadería
Consejo Nacional de Producción
Banco Nacional de Costa Rica
Banco Anglo Costarricense
Caja Costarricense de Seguro Social
Centro de Salud (Ministerio de Salud)
Oficinas del ICE
Dinadeco
Biblioteca Pública

Grupos organizados

Cruz Roja
Asociación de Scouts Tropa #37
Cuerpo de Bomberos
Club 4-S
Asociación Vicentina
Comité IMAS
Grupo de Alcóholicos Anónimos

Instituciones Privadas

Peters S.A.
Fábrica de Sillas
Fábrica de Carretas
Fábrica de Souvenirs
Cooperativas: Coopesarchí, Coopevalverdevega, Coopenesa, Coopearsa, Coopeutaba, Coopetoramarillo

Instituciones Religiosas

Emproistas
Cursillistas
Carismáticos
Jornalistas
Movimiento Familiar Cristiano

8- ARTESANIA EN VALVERDE VEGA

La industria artesanal en Valverde Vega es uno de los medios de trabajo y producción que ocupa más gente de la población. Las fábricas que predominan son de ebanistería, carretas, sillas etc. El sarchiseño se dedica a la artesanía desde muy joven, puesto que los padres inculcan a sus hijos a trabajar con ellos en sus talleres. Otra cosa que influye es el colegio Ténico Profesional que existe en el Cantón, puesto que este gradúa Teécnicos medios en maderas.

A Sarchí se le ha llamado "CUNA DE LA ARTESANIA NACIONAL", debido a que es aquí donde se produce la carreta típica pintada a mano y gran variedad de souvenirs en madera. Es así como por lo menos un 75% de la población se dedica a la industria artesanal. En el Cantón hay alrededor de 200 talleres artesanales.

CONCLUSIONES

El cantón de Valverde Vega tiene un total de 10,994 habitantes, con un porcentaje casi igual de hombres y mujeres. El grupo predominante es de 15 a 19 años o sea que la mayoría de la población es joven y soltera.

La escolaridad en la mayoría de la pobleción corresponde a primaria incompleta, con un porcentaje de analfabetismo de 4.39% Solamente un 0.69% es profesional o sea tuvo la oportunidad de cursar una carrera universitaria.

La ocupación de la población en mayor porcentaje es de 22.5% obreros y peones, un 46.42% de inactivos y un 1.25% de profesionales.

Un 72.58% de la población es atendida en la Caja Costarricense de Seguro Social, un 4.43% en el Centro de Salud y un 2.91% en consulta particular, mientras un 20.08% está sin control. Asegurados directos hay un 19.17%, indirectos un 47.37% y no asegurados 24.70%. El Ministerio de Salud tiene una cobertura baja porque no se toman en cuenta los puestos de salud.

En enfermedades crónicas o degenerativas tenemos un 48.95% de hipertensos, 24.05% de diabéticos, 12.66% de alcoholismo.

Las tasas de martalidad general e infantil son inferiores a las del país.

En Sarchí Norte 36.15% de la población tiene vivienda propia, 5.86% tiene vivienda alquilada y 3.72% tiene vivienda amortizada.

La disposición de excretos se divide como sigue: letrina 27.67% y tanque séptico 71.49%.

Un 43.69% de la población se le recoge la basura por medio de recolección pública, un 9.78% es quemada, y 19.76% enterrada

RECOMENDACIONES

1- Dentro de las cosas que más me llama la atención, es la disposición de la basura, no puede ser que todavía en el cantón no haya un lugar donde se deposite la basura que se recolecta. En este momento toda la basura está siendo depositadas en un río del Cantón, considero que el gobierno local debe hacer todo lo posible para evitar esta situación insalubre.

2- El abastecimiento de agua del Cantón no es potable, la Municipalidad debería de encargarse de construir un tanque de captación y darle el tratamiento adecuado a las aguas para así prevenir parásitos, virus, diarrea, etc, en los niños de la población

3- El porcentaje de desnutrición es elevado por lo tanto hay muchos niños que necesitan de programas nutricionales inmediatos.

4- Los agricultores usan los agroquímicos sin ningún cuidado, por lo que se dan frecuentes intoxicaciones. Con respecto a esto el Ministerio de Agricultura y Ganadería debería de impartir charlas a estos trabajadores sobre el uso de estas sustancias.

5- El porcentaje de alcoholismo en la comunidad es de 12.66% a pesar de que la comunidad tiene una asociación de alcoholicos anónimos, por lo que creo en la necesidad de impartir charlas en las escuelas y colegios para prevenir el alcoholismo.

6- El comité de deportes debe de promover programas recreativos para la comunidad, para así tener una juventud más sana en Valverde Vega.

7- La limpieza de la ciudad no se está dando como debiera, hago un llamado a la Municipalidad a que se aumente la frecuencia de la limpieza en la ciudad.

APENDICE

CONTENIDO

Mapa #1
División política de Valverde Vega

Mapa #2
División por cuadrantes Sarchí Norte Centro

Mapa#3
Límites de Valverde Vega

Cuadro #1
Población total por sexso y división política 1984

Cuadro #2
Distribución de la población por estado civil 1984

Cuadro #3
Población total por edades 1984

Cuadro #4
Número de desnutridos por grupos de edades 1984

Cuadro #5
Escolaridad de la población de 6 años y más 1983

Cuadro #6
Ocupación de la población de 15 años o maś 1983

Cuadro #7
Control de la población encuestada según Institución que brinda servicio 1983

Cuadro #8
Cobertura de los servicios de Seguridad Social por tipo de seguro 1983

Cuadro #9
Enfermedades crónicas o degenerativas de la población encuestada. 1983

Cuadro #10

Tenencia de vivienda 1983

Cuadro #11
Eliminación de basura

Cuadro #12
Disposición de excretas

Cuadro #13
Tasas de natalidad, mortalidad, mortalidad infantil y crecimiento 1983

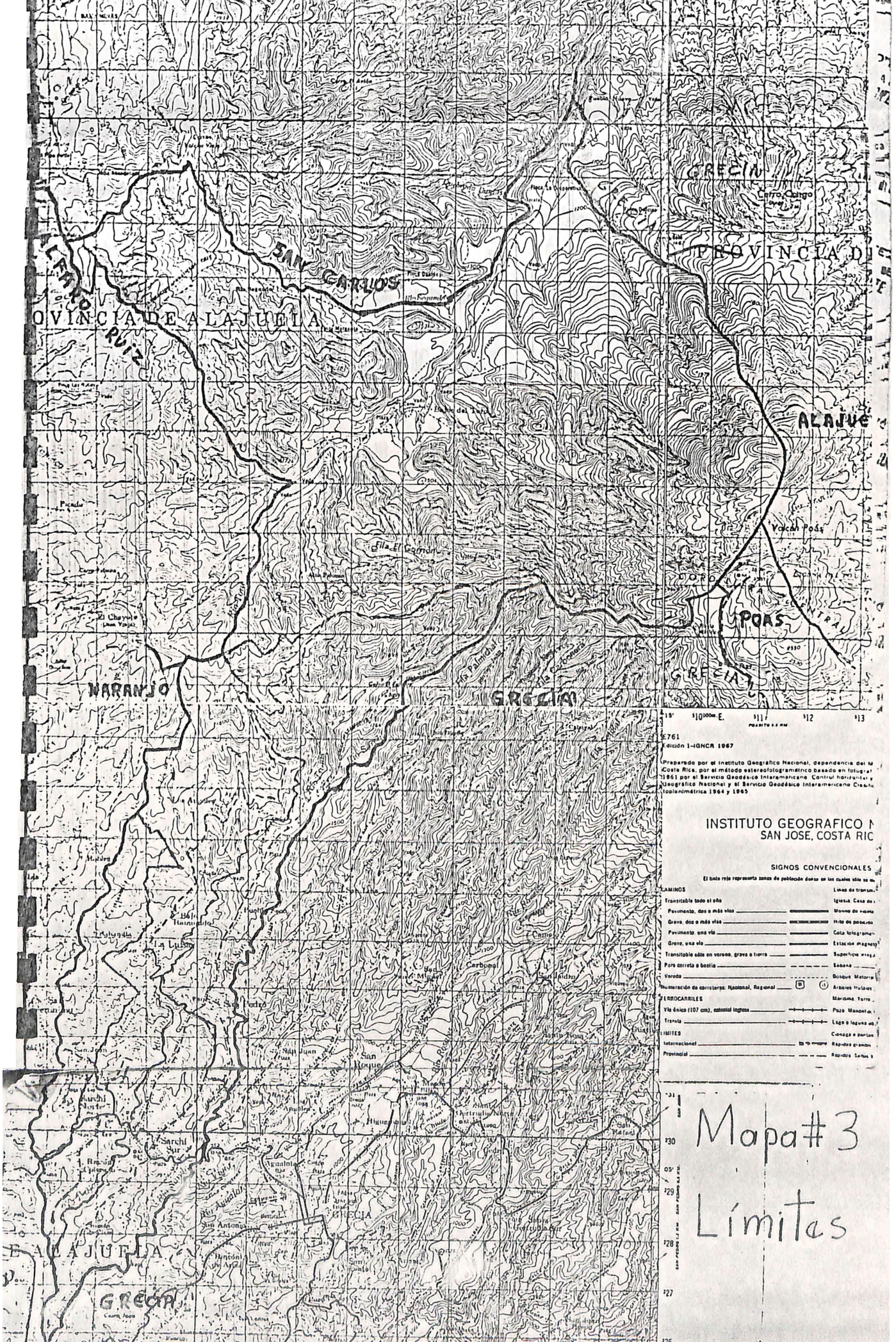

GRECIA
Cerro Congo
PROVINCIA DE
SAN CARLOS
ALFARO RUIZ
OVINCIA DE ALAJUELA
ALAJUE
Volcán Poás
POAS
NARANJO
GRECIA
Fila El Gorrión
Fila Palmichal
Fila Carbonera
Carbonal
San Roque
Sarchí Sur
Sarchí Norte
GRECIA
E ALAJUELA
GRECIA
E761
Edición 1-IGNCR 1967
Preparado por el Instituto Geográfico Nacional, dependencia del M
Costa Rica, por el método estereofotogramétrico basado en fotograf
1961 por el Servicio Geodésico Interamericano. Control horizontal y
Geográfico Nacional y el Servicio Geodésico Interamericano Clasific
topianimétrica 1964 y 1965
INSTITUTO GEOGRAFICO N
SAN JOSE, COSTA RIC
SIGNOS CONVENCIONALES
El tinte rojo representa zonas de población densa en las cuales sólo se m
CAMINOS
Transitable todo el año
Pavimento, dos o más vías
Grava, dos o más vías
Pavimento, una vía
Grava, una vía
Transitable sólo en verano, grava o tierra
Para carreta o bestia
Vereda
Numeración de carreteras: Nacional, Regional
FERROCARRILES
Vía única (107 cm), colonial inglesa
Tranvía
LIMITES
Internacional
Provincial
Línea de transm
Iglesia. Casa de
Molino de viento
Hito de posición
Cota fotogramé
Estación magnét
Superficie irrega
Sabana
Bosque Matorr
Arboles frutales
Marisma. Yerro
Pozo Manantial
Lago o laguna
Ciénaga o pantan
Rápidos grandes
Rápidos Saltos
Mapa#3
Límites

Escala: 1:50.000

División Política

Mapa # 1

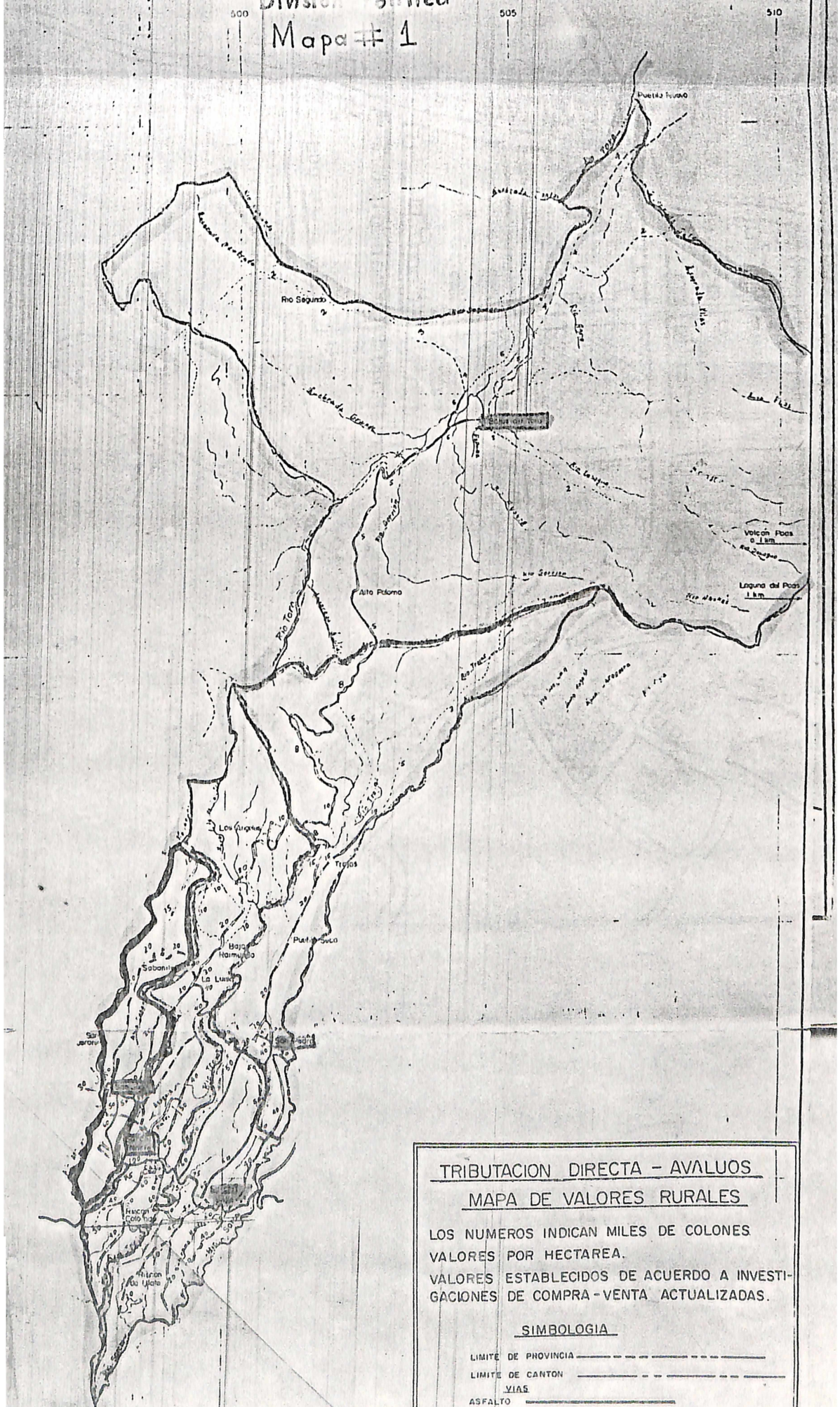

TRIBUTACION DIRECTA - AVALUOS

MAPA DE VALORES RURALES

LOS NUMEROS INDICAN MILES DE COLONES VALORES POR HECTAREA.

VALORES ESTABLECIDOS DE ACUERDO A INVESTIGACIONES DE COMPRA-VENTA ACTUALIZADAS.

SIMBOLOGIA

LIMITE DE PROVINCIA _____

LIMITE DE CANTON _____

VIAS

ASFALTO _____

Población del Cantón Valverde Vega · Cuadro #1 1.984

Población Total por Sexo y División Política

Distrito	Total	Hombres	Mujeres
Sarchí Norte	4.671	2.350	2.321
Sarchí Sur	2644	1286	1358
Toro Amarillo	442.	254	188
San Pedro	1.542	787	755
Rodrigues	1.693	868	827
Total	10.994	5545	5.449

Distribución de la Población – Valverde Vega año 1984

Por Estado Civil

Cuadro #2

Distrito	Total	Solteros	Casados	Viudos	Divorcios	Union Libre	Casados Separados
Sarchí Norte	4.671	3078	1.290	108	5	144	46
Sarchí Sur	2.644	1837	637	68	4	79	19
Toro Amarillo	442.	305	128	4	—	5	—
San Pedro	1542.	1.113	359	35	—	22	13
Rodrígues	1695	1.162	442	38	1	42	10
Total	10.994	7.495	2.856	253	10	292	88

Población del Cantón Valverde Vega

Poblacion Total por Edades 1984

Cuadro #3

Grupo de Edades	Total	Menor de 1 año	1 - 4 años	5 - 19 años	20 - 49 años	50 y más años
Habitantes	10.994	234	1.269	4996	3.370	1125
%	100	2.12	11.55	45.45	30.65	10.23

Nutrición

de desnutridos por grupos de Edades 1.984

Cuadro #4

Grupos de Edad.	0 - 1 años	1 - 4 años	5 - 14 años
Numero	17	88	16
Total	111		

Cuadro # 5

Escolaridad de la población de 6 años y más según Grupo de edad. Salud Comunitaria 1983

Escolaridad	Grupos de Edad			
	6-14	15-19	20-44	45 y más
Analfabeto	49	8	30	116
Secundaria incompleta	62	134	303	13
Secundaria completa		39	261	3
Primaria Incompleta	480	48	452	490
Primaria Completa	151	193	486	182
Universitaria incompleta		6	71	3
Universitaria completa			32	8
Tecnológico			4	
Otros			14	

Cuadro #6

Ocupación de la población de 15 años o más - Según tipo de ocupación y características de empleo.

Salud Comunitaria 1983

Tipo de empleo	Total	
	Número	%
Profesionales	39	1.25
Oficinista	59	1.90
Comerciantes	106	3.41
Dependiente	28	0.90
Agricultor	100	3.21
Obrero peón	700	22.5
Camaronero	60	1.93
Otros	575	18.48
Inactivos	1444	46.42
Total	3111	100%

Cuadro #7

Control de la población encuestada según institución que brinda el servicio
Salud Comunitaria 1983

Institución	Número	%
Caja Costarricense S. S.	3198	72.58
Ministerio de Salud	195	4.43
Particular	128	2.91
Sin Control	885	20.08
Total	4.406	100%

Cuadro #8

Cobertura de los servicios de Seguridad Social, por tipo de seguro.
Salud Comunitaria 1983

Tipo	Número	%
Asegurados directos	839	19.17
Asegurados Indirectos	2072	47.35
Asegurados Voluntarios	186	4.25
Asegurados por el estado	198	4.52
No asegurados	1.081	24.70
Total	4.376	100%

Cuadro #9

Enfermedades crónicas o degenerativas en la población encuestada.

Salud Comunitaria 1983

Tipo de enfermedad	Número	%
Diabéticos	57	24.05
Hipertensos	116	48.95
Enfermedad Mental	6	2.53
Cardiácos	7	2.95
Epilépticos	10	4.22
Alcoholismo	30	12.66
Cáncer	3	1.27
Asmáticos	8	3.38
Total	237	100

Cuadro #10
Tenencia de Vivienda
Salud Comunitaria 1983

Tenencia	Número	%
Total de viviendas habitadas	982	50
Total Propia	710	36.15
Total amortizada	73	3.72
Total alquilada	115	5.86
Total prestada	84	4.28
Total	1964	100

Cuadro #11
Eliminación de Basura

Tipo de eliminación Basura	Número	%
Río, mar, campo	263	26.78
Enterrada	194	19.76
Quemada	96	9.78
Recolección Pública	429	43.69
Total	982	100

Cuadro #12
Disposición de excretas

Tipo de disposición de excretas	Número	%
Río, Mar, Campo	8	0.84
Latrina	264	27.67
Tanque Séptico	682	71.49
Total	954	100%

Cuadro #13

Tasas de natalidad, mortalidad, mortalidad infantil y crecimiento - Valverde Vega

Oficina de Estadísticas y Censos 1983

Tasa	%	por/mil
Natalidad		28.8
Mortalidad	2.7	
Mortalidad Infantil		15.8
Crecimiento	2.7	

* En 1983 no hubo muertes maternas

BIBLIOGRAFIA

1- "Información Básica sobre la Municipalidad de Valverde Vega". IFAM. Departamento de Asistencia Técnica. San José, 1,982

2- "Costa Rica de Ayer y Hoy". Edición 8º Enero, Febrero y Marzo Puntarenas, 1970

3- "El Cantón de Valverde Vega". María Alfaro Barquero, San José 1980

4- "Proyecto de Producción Agricola en Sarchí de Valverde Vega- Coopetrjas R.L. Departamento Consutoría Proagro R.L.- San José, junio 1985

5- Dirección General de Estadisticas y Cursos. Censo de 1984, San José

ENTREVISTAS

Emiliano Castro Alfaro
Secretario Municipal
Valverde Vega

Rodrigo Ramírez Acosta
Inspector de Saneamiento
Centro de Salud

Ing. José Medina Solís
Delegado de MAG Cantón
de Valverde Vega

Dr. Francisco Arias
Médico Director
Sucursal Valverde Vega