

CIO
334.22
C776c



COOPAVEGRA R. L.

50 años

1957 - 2007



CIO
334.22
C776C

Índice general

	Pág.
Dedicatoria	1
Presentación	2
Generalidades del Cantón de Palmares	3
Origen de Coopavegra R.L.	4
Cronograma	6
Servicios que ofrece Coopavegra R.L.	7
Cuadros y Gráficos	8
Presidentes de los Consejos de Administración de Coopavegra R.L., en los últimos 50 años.	10
Fotografías actuales de comités y personal administrativo	11
Asociados Fundadores de Coopavegra R.L.	14
Epílogo	16
Bibliografía	16
Mapa de Distritos de Palmares	17



BIBLIOTECA OCCIDENTE - UCR



0139168

0139168

19 SEP 2007

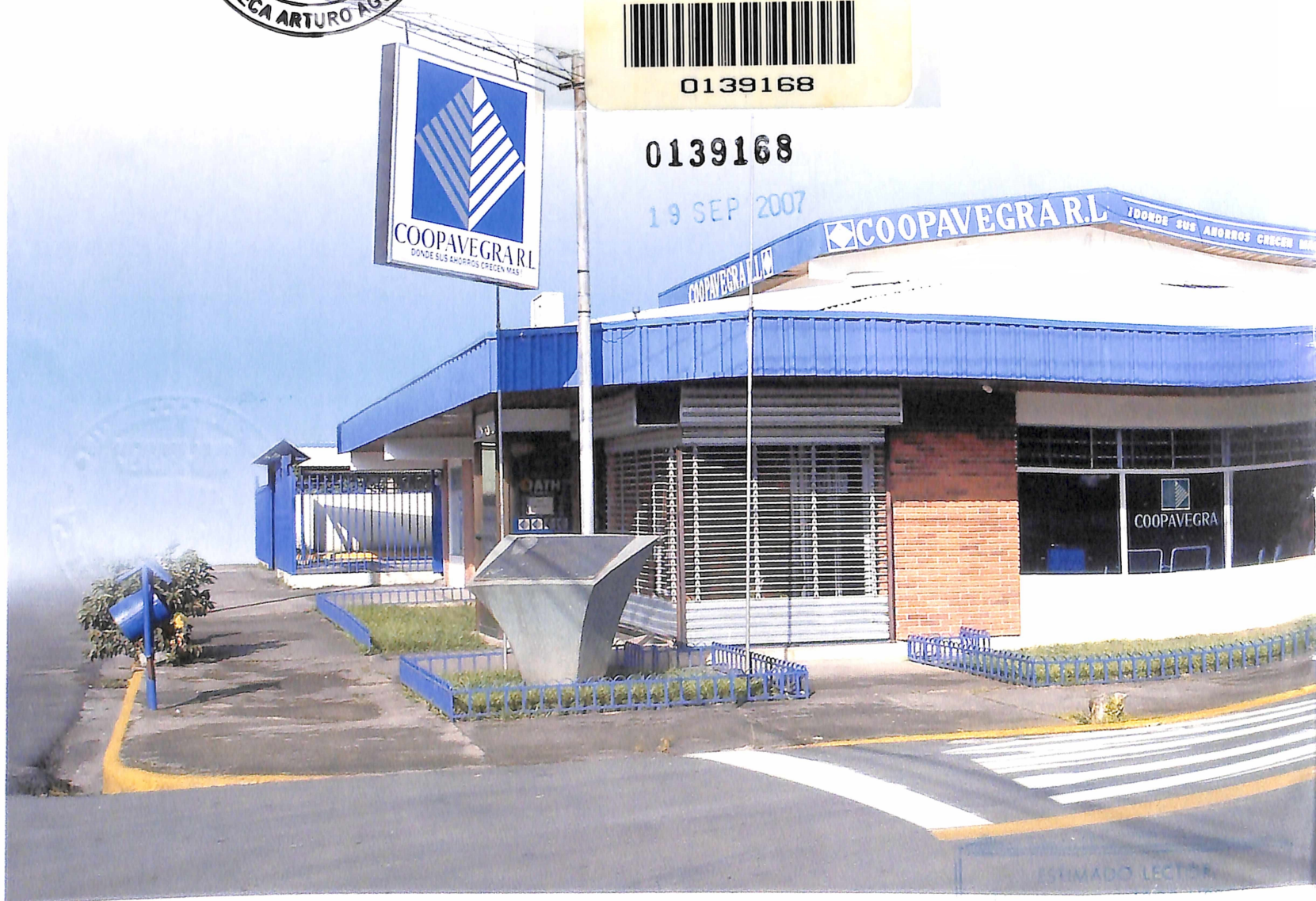

Dedicatoria

Con cariño y agradecimiento dedicamos la publicación de esta Memoria a los señores gerentes, a los funcionarios y a los cientos de voluntarios que desde los diferentes puestos de organización y durante cincuenta años le han dado vida a esta institución.

En especial este trabajo queremos dedicarlo a todos y a cada uno de los 7000 asociados (as) con que cuenta nuestra Cooperativa actualmente y que en el pasado y en el futuro han constituido la “razón de ser” de nuestra empresa y el motor que ha impulsado el desarrollo económico de Palmares durante medio siglo de vida.

¡Mil congratulaciones a todos!



Presentación

Con gran regocijo celebramos este año nuestro cincuentenario sirviendo a las comunidades palmareñas.

Fue en el año 1957 cuando un grupo de vecinos tuvo la idea de organizarse cooperativamente para buscar la manera de coadyuvar con el incipiente desarrollo del Cantón de Palmares y sus comunidades caracterizadas por la pobreza y la marginación.

Esta conmemoración recoge un momento histórico plasmado en la primera cooperativa de Ahorro y Crédito de Costa Rica, que en sus cincuenta años de existencia ha realizado una gran labor en el campo económico, social y cultural a favor de la sociedad palmareña y comunidades vecinas. De esta manera, la cooperativa vino a llenar un gran vacío crediticio, ya que los bancos no consideraban a los pequeños agricultores como sujetos de crédito. Coopavegra R.L. se convirtió en la respuesta ideal para aquellos trabajadores de la tierra, del comercio, de la pequeña industria y la artesanía que necesitaban con urgencia el apoyo económico para seguir contribuyendo con el desarrollo del cantón en particular y del país en general.

El paso del tiempo ha ido perfilando, depurando y mejorando la institución, hasta colocarla como modelo dentro del espectro cooperativo del país, por lo que cinco décadas después, contemplamos con orgullo nuestra obra y el ejemplo dado, para que surgieran otras organi-

zaciones cooperativas tales como Coopepalmares R.L y Coopeindia R.L. conformándose un trío cooperativo que ha impulsado el desarrollo económico social y cultural de los pueblos a quienes servimos.

Ya en tiempos más recientes, encontramos otros esfuerzos de cooperación, que dan lo mejor de ellos en favor de la sociedad en la que sirven. Entre ellas: Coopesantafe, Coopehermosa, Cooparepal y las cooperativas estudiantiles Librecoop y Coopeasued a las que saludamos en este cincuentenario y les deseamos lo mejor de los éxitos.

La conmemoración que realizamos este año nos obliga a rendir homenaje a todos aquellos hombres y mujeres que desde diferentes puestos supieron canalizar las aspiraciones del pueblo palmareño, que ha convertido al cooperativismo en uno de los puntales básicos del desarrollo.

Con respecto a la polémica discusión de si se aprueba o no el Tratado de Libre Comercio entre Centroamérica y Estados Unidos, podemos afirmar sin temor a equivocarnos que con TLC o sin TLC, lo único que puede salvar económicamente a Palmares, a Costa Rica y a la sociedad misma, es el conocido y eficiente movimiento cooperativo, medio único para promover la justicia social, la economía, la libertad, la democracia y la paz del mundo.

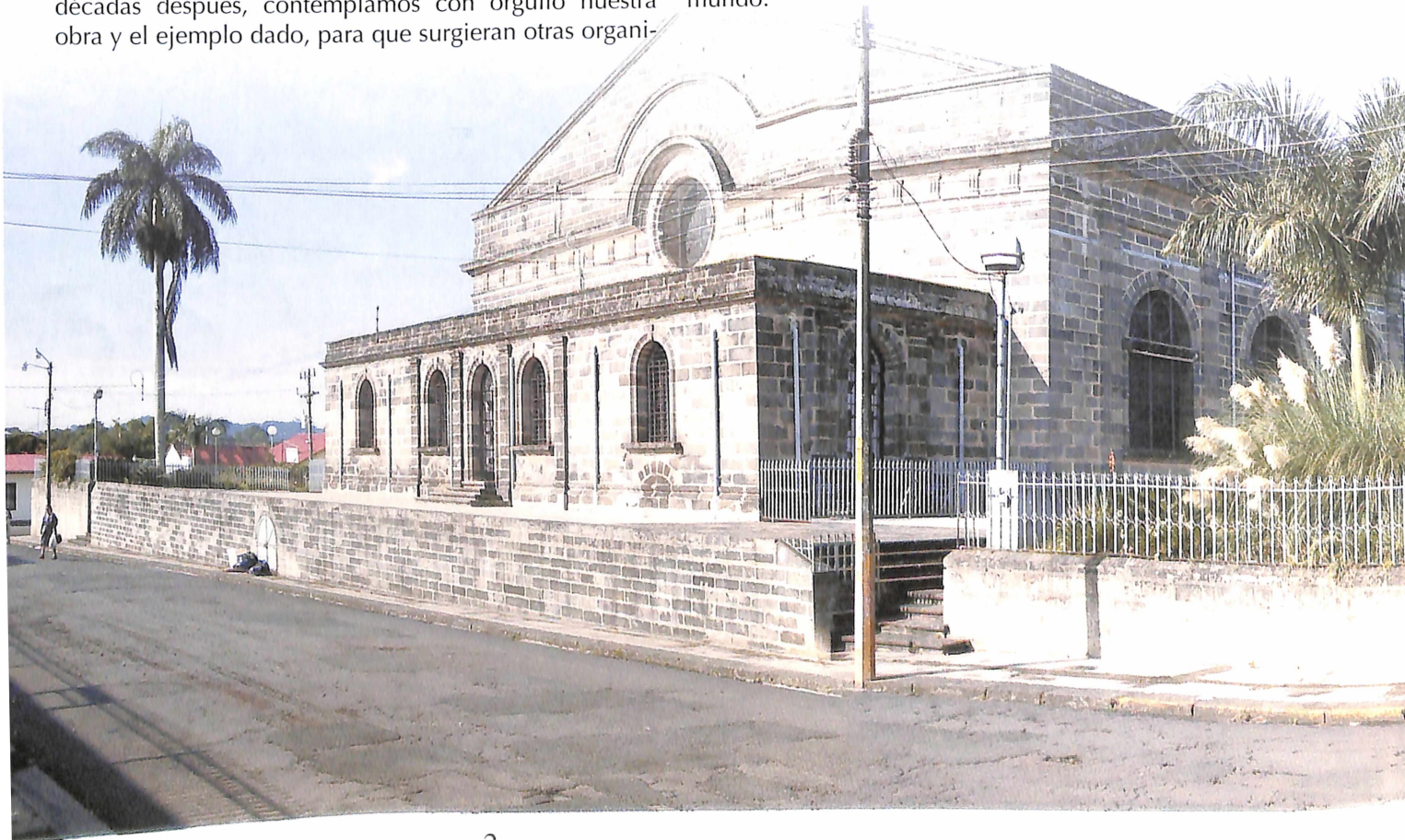

Generalidades del Cantón de Palmares

Ubicado entre los cantones de Naranjo, Atenas y San Ramón, los Hueitares fueron sus primeros habitantes y entre sus Colinas y Valle se refugiaba el Cacique Garabito, cada vez que se encontraba amenazada su vida por los conquistadores españoles en su afán de poder y codicia.

A partir de la independencia política de Costa Rica en 1821, los terrenos desocupados pasaron a ser del Estado y estos fueron adjudicados o vendidos a personas que hacían su denuncia ante la autoridad pertinente. Fue así como parte del territorio palmareño, cubierto sobre todo de palma real, se adjudicó a Don Jose María Alfaro y Don Pedro Solís en 1834.

En 1840 agricultores Palmareños debieron buscar sitios mas alejados e inaccesibles para continuar con la actividad tabacalera, hasta esa época prohibida por las Leyes. Se trasladaron al valle de San Ramón.

Inicialmente Palmares formó parte eclesiástica del Cantón de San Ramón. Ya en 1852 los vecinos intentaron por múltiples gestiones convertirse en una población independiente de San Ramón, sin embargo fue hasta el 1 de agosto de 1854 cuando por decreto ejecutivo de

Don Juan Rafael Mora Porras, Palmares fue erigido "Pueblo".

En la primera década del siglo 20 los caseríos de Candelaria y Santiago de Atenas se anexan a Palmares y el 21 de diciembre de 1910 se acuerda celebrar la fiesta de la Anexión.

A mediados del siglo XX floreció en este pueblo una conciencia agrícola como nunca antes se había expresado. La aparición de la agricultura tabacalera dio origen al termino despectivo de "Cuechas". Sobrenombre dado por los ramonenses en 1916 en torno al plebiscito en el cual se preguntaría a los vecinos de la "Villa de los Palmares" si estaban de acuerdo con que San Ramón fuera la octava provincia de Costa Rica. Los campesinos palmareños posteriormente devolvieron a los ramonenses el mote de "Chayoteros".

Era la época de "la Casadora", como se le conocía a los actuales autobuses que hacen sus recorridos entre Palmares y San José, los cuales fueron testigos, en 1957, de la fundación de Coopavegra R.L.

Había desaparecido la Cooperativa de tabacaleros años antes y esta creó en los palmareños un aire de frustración y desesperanza. Nada fácil les fue a algunos asociados fundadores de Coopa-

vegra el tratar de conseguir personas que quisieran entrar nuevamente en una Cooperativa, muchos ya habían vivido en carne propia los sinsabores de la política liberal que imperaba en esos momentos y que habían desgarrado las entrañas de la cooperativa de tabacaleros. Los palmareños cambiaban el cultivo de tabaco por el café.

Palmares vivía una de las etapas más ruinosas de su historia. Los tabacaleros arruinados, los cafetaleros con pocos recursos para hacerle frente a la inversión de sembrar café, el Colegio de Palmares apenas estaba en la mente de los visionarios y las fuentes de empleo eran pocas. Muchos campesinos migraron a otros lugares para retornar posteriormente al terruño que les vio nacer, otros soportaron la situación en condiciones paupérrimas. Los bancos Estatales al igual que hoy no prestaban para agricultura y a quienes se les prestaba les cobraban altas tasas de intereses lo que hacía imposible la producción.

Coopavegra R.L. nace así como una necesidad del pueblo palmareño que deseoso de progresar vio en la unión y en la solidaridad una nueva forma de subsistir, de salir adelante y heredarle a las generaciones venideras una vida y un pueblo más apropiado para habitar.



Origen de Coopavegra R.L.



Señor: Antonio Vega Granados.

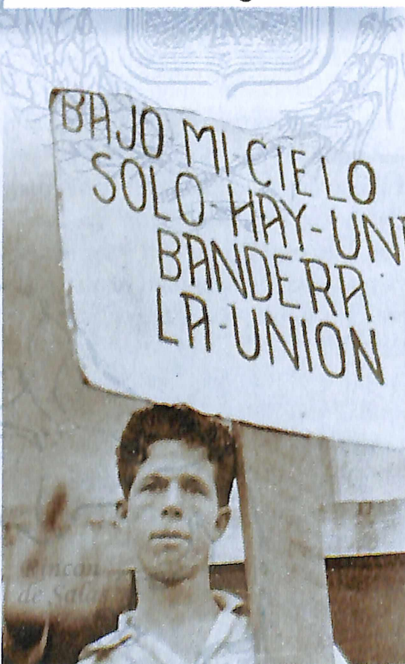

Después de la disolución de la Cooperativa de Tabacaleros, el Cantón se encontró en una situación de desesperanza y frustración; pero con el ánimo suficiente para emprender nuevas metas y nuevos proyectos ya que la semilla cooperativa inculcada en el corazón de los palmareños seguía viva, esperando el momento para germinar.

Existía en Palmares para ese entonces (1956), el llamado Club 4 S'. Entre sus miembros se encontraba el señor Guido Aguilar Durán, quien había tenido la oportunidad de visitar Puerto Rico, gracias a una beca de estudio sobre el Funcionamiento del Cooperativismo en dicha Isla.

A su regreso, venía lleno de ilusión con la idea por implementar en Palmares una nueva Cooperativa, basándose en la experiencia de Puerto Rico.

Y esta idea la expresó en el seno del Club 4 S'.

Los miembros del Club habían efectuado una gira a la Suiza de Turrialba y al Instituto de Ciencias Agrícolas de la OEA en ese mismo lugar.

En la Suiza se observó un círculo de estudios cooperativo integrado por vecinos del lugar y en el Instituto Internacional de Ciencias Agrícolas (IICA), se recibió el ofrecimiento de asesoría técnica sobre Cooperativismo lo que se concretó con el envío de un curso por correspondencia.

Este círculo da inicio el 02 de abril de 1956 y cada miembro aportaba un colón por semana.

Posteriormente empezó el curso sobre Cooperativismo a cargo de don Antonio Vega Granados, funcionario del Departamento de Cooperativas del Banco Nacional y es precisamente a él, a quien se le dedicó el nombre

de la Cooperativa. Cuentan las anécdotas, que fue don Víctor Manuel Monge, quien en una de las tantas reuniones, estando presente Don Antonio Vega propuso que la Cooperativa llevara su nombre ante lo cual los demás guardaron silencio.

Después de finalizado, el 08 de septiembre de 1957, se celebró el Acta Constitutiva.

Sin embargo, por lo lento de los procesos de inscripción, la Cooperativa fue legalizada el 07 de julio de 1958 fecha en que adquiere su Personería Jurídica.

Con un capital social de ₡1,250.00 aportado por 25 asociados, germinó nuevamente la semilla del Cooperativismo, con la firme esperanza de dar frutos y ejemplo a las generaciones venideras.

Así se fundó la primera Cooperativa de Ahorro y Crédito de Costa Rica, bajo el nombre de Cooperativa de Ahorro y Crédito Antonio Vega Granados R.L., que transcritas a siglas quedó como COOPAVEGRA R.L.

Cabe destacar, que antes de quedar legalmente constituida la Cooperativa, se realizó un préstamo por la suma de 100 colones al señor Carlos Mora Solís con dinero aportado por sus compañeros, expresamente para resolver una situación de emergencia.

En sus inicios y durante varios años, la Cooperativa no tuvo un local propio para realizar sus actividades. Por ello, fue necesario operar en distintas oficinas y casas particulares (Salón Municipal, Salón de extensión Agrícola y otras).

En febrero de 1964 se acordó tomar en alquiler un local por el que se pagaba 65 colones mensuales.

El 06 de agosto de 1968 La Junta Directiva (hoy Consejo de Administración) acuerda comprar un lote a Don Narciso Urpí por el que se pagó 11.800 colones ubicado al costado Este del Club de Amigos Palmareños. En este mismo lugar se instalaron las oficinas de la Cooperativa y permanecieron en él durante diez años.

Mas tarde (26 de noviembre de 1978) en Asamblea de Asociados se acordó la compra de un terreno por el que se pagó la suma de 340.000 colones y en el que se construyó el edificio que actualmente ocupan las oficinas de Coopavegra R.L



Integrantes del curso sobre cooperativismo a distancia. Muchos de ellos fueron los fundadores de Coopavegra R.L

Dos de los primeros cheques girados por excedentes a los asociados Don Francisco Pacheco y doña Albertina Fernández en 1960

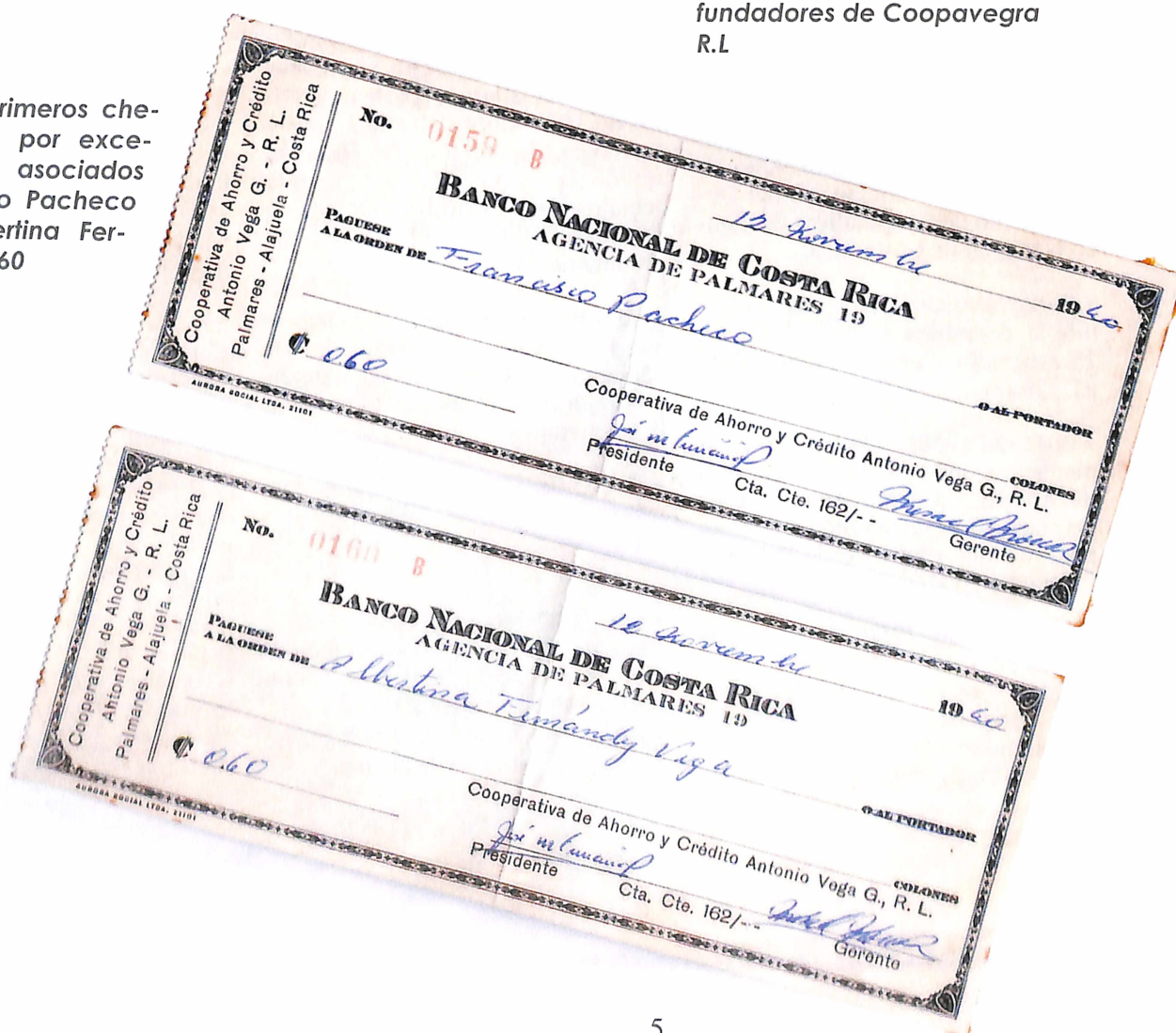



Cooperativa de ahorro y crédito Antonio Vega Granados R.L.

Cronograma:

- Diciembre de 1955: Se inicia el movimiento para organizar una Cooperativa de Ahorro y Crédito en Sesión del Club Agrícola integrado por: Ramón Castillo Rodríguez, Fernando Mora Rodríguez, Misael Mora Rodríguez, Carlos Mora Solís, Jose Ángel Pacheco, Víctor Julio Rodríguez Miranda, Alfonso Sancho González, Urías Sancho González, Germán Vásquez Morera, Humberto Varela Rodríguez y Guido Aguilar Durán.
- Marzo de 1956: Se aprueba la moción con el fin de formar un círculo de estudios para constituir una Cooperativa.
- Diciembre de 1956: Da inicio el curso sobre Cooperativismo que estuvo a cargo del señor Antonio Vega Granados, funcionario del Departamento de Cooperativas del Banco Nacional de Costa Rica.
- Setiembre de 1957: Se efectuó la Asamblea Constitutiva, con 25 asociados y un Capital Social de ₡1,250.00.
- Julio de 1958: Queda oficialmente reconocida la Cooperativa de Ahorro y Crédito Antonio Vega Granados R.L., en la Oficina de Cooperativas del Ministerio de Trabajo y Prevención Social.
- Agosto de 1958: Se realiza la Sesión N° 1 de la Cooperativa, aprobándose por unanimidad las solicitudes de préstamo de los asociados Humberto Varela Rodríguez y Fermín Pacheco Vega, ambas por la suma de ₡150.00.
- Febrero de 1964: En Sesión N° 129, se acordó tomar en alquiler un local por el que se pagaba la suma de ₡65.00 mensuales.
- Agosto de 1968: En Sesión Ordinaria N° 233, la Junta Directiva, (Hoy Consejo de Administración) acuerda: "Llevar a cabo la compra de un lote que vende Narciso Urpí, el cual mide 11 varas de frente por 16 y media de fondo, por el que se pagará la suma de ₡11,800.00". El lugar donde se instalaron las oficinas de la Cooperativa y fue el mismo durante diez años.
Posteriormente se compra el terreno donde hoy se ubica el parqueo.
- Noviembre de 1978: En Asamblea de Asociados del 26 de noviembre de 1978 (libro de actas N° 2 de Asamblea General folio N° 78) , se acordó la compra del terreno que actualmente ocupan las Oficinas de Coopavegra R.L., por el cual se pagó la suma de ₡340,000.00.
- Setiembre del 1993 La Superintendencia General de Entidades Financieras (SUGEF), brinda la supervisión jurídica, económica y social a la Cooperativa.
- Enero de 1997: La Cooperativa sobrepasa los ₡1,000 millones en activos.
- Año 2002: Se dona inicialmente la suma de ₡3,000,000.00 a la Fundación Madre Verde de Palmares, con la cual esta Organización inicia actividades, mediante la compra de una finca en La Granja de Palmares.
- Junio del 2002: Se compra el terreno colindante con la Cooperativa en el sector Oeste, al señor Joaquín Carballo, por un monto de ₡35,000,000.00 hoy día segundo parqueo que aún es zona verde.
- Junio del 2002: Se constituye la Sociedad Inversiones Coopavegra S.A.
- Mayo del 2003: Se dona la suma de ₡1,000,000.00 al Centro Diurno para Ancianos de Palmares.
- Abril del 2006: Se dona al Colegio Experimental Bilingüe de Palmares, la suma de ₡500.000.00, destinada a la construcción del colegio.
- Agosto del 2006: Se dona la suma de ₡5.000.000.00 al Colegio Santo Cristo de Esquipulas de Palmares para la compra del terreno que albergará la nueva institución.
- Diciembre del 2006: Se publica en el Periódico El Financiero un artículo que señala a Coopavegra R.L. como la entidad más eficiente del sector financiero y la más rentable de las Cooperativas de Ahorro y Crédito de Costa Rica. (Ver gráfico N° 6)
- Febrero del 2007: Por sus convenios con abogados e ingenieros para que estos cobren menores honorarios a los asociados, se publica en el Periódico La Nación un artículo que coloca a Coopavegra R.L. como la entidad a nivel nacional en donde la diferencia entre la tasa nominal y efectiva es la más baja de Costa Rica lo que redunda en beneficio de sus asociados.

Servicios que ofrece Coopavegra R.L.

1. Las mejores tasas de interés sobre sus ahorros .

2. Línea de Ahorro:

- Navideño.
- A la vista en Colones y Dólares.
- Estudiantil.
- Escolar.
- Salarios.
- Para pago de Marchamos.

3. Inversión a plazo fijo (uno, tres, seis y doce meses).

4. Competentes tasas de interés activas, las más bajas y estables en comparación con el mercado financiero.

5. Línea de Crédito:

- Personales.
- Hipotecarios.
- Revolutivos.
- Pequeña empresa.
- Reparación, mejoras y ampliación de la vivienda.
- Compra de electrodomésticos y equipo de cómputo.
- Compra de lote
- Compra o construcción de vivienda.
- Educación superior.
- Compra de vehículo.
- Sobre certificados a plazo fijo.
- Sobre ahorro capital social.
- Organizaciones sociales.

6. Cobro de Servicios Públicos:

- Agua.
- Luz.
- Teléfono.

7. Subsidios y ayudas económicas para asociados de escasos recursos.

8. Becas para colegiales hijos de asociados.

9. Fondo de Mutualidad.

10. Fondo de Saldos Deudores.

11. Servicio de Ultrasonido, en convenio con Coopepalmares R.L. y Coopeindia R.L.

12. Rifas trimestrales.

13. Rifa anual de un vehículo último modelo.



Excedentes a través de los años



Gráfico No 1

Los excedentes de Coopavegra han aumentado con los años. Importante es recordar que en los primeros años los excedentes se capitalizaron en su totalidad.

Aumento de Capital Social por años

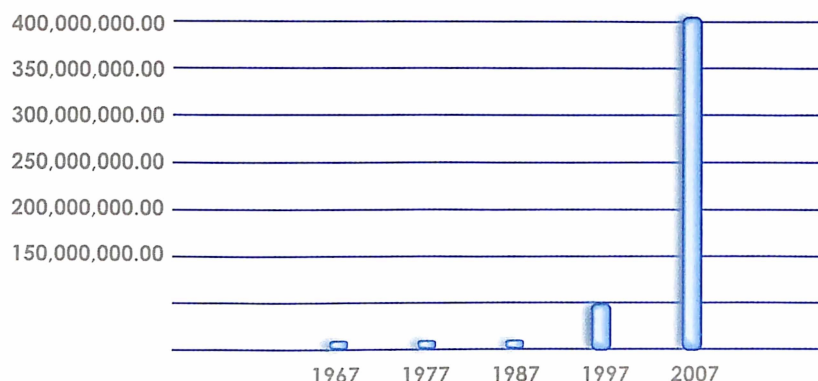

Gráfico No 2

El capital social de Coopavegra se incrementó en 50 años logrando aumentarse de 1.250 colones en 1957 a más de 810.000.000 millones de colones en el año 2007

Cantidad de asociados por años

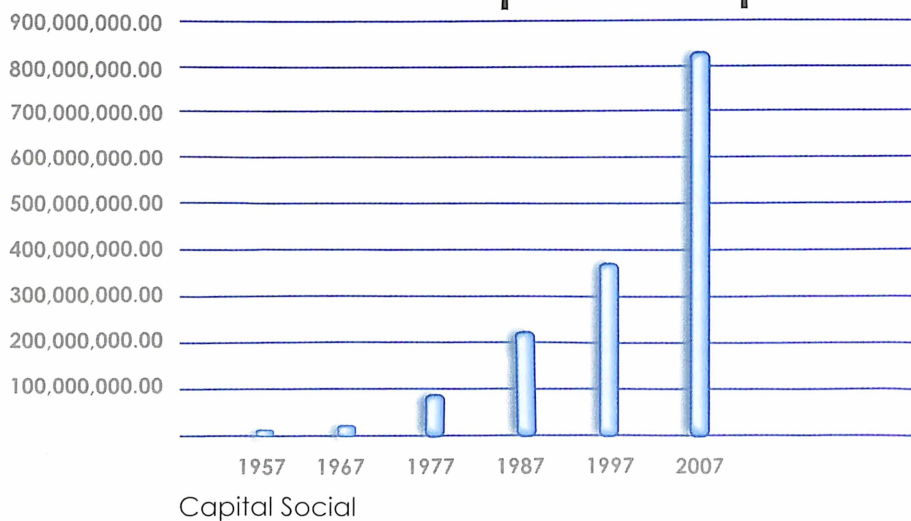

Gráfico No 3

Durante 50 años Coopavegra ha logrado aumentar el numero de asociados en un porcentaje muy importante

Asociados y Asociadas de Coopavegra por Distrito y Género a Junio del 2007

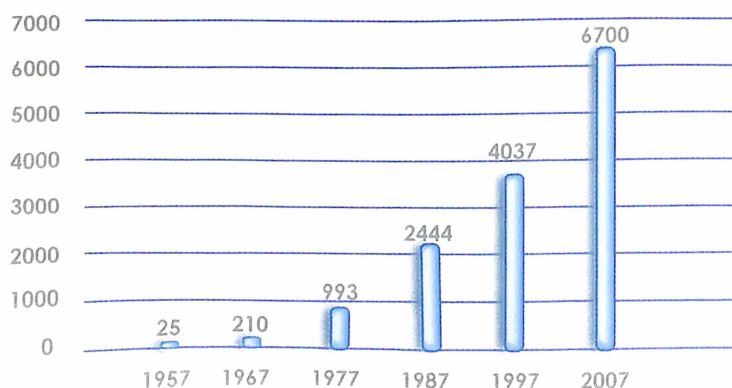

Gráfico No 4

En 1957 fueron 25, hoy somos a junio del 2007 más de 6700 asociados de los cuales 4040 son hombres y 2660 mujeres.

Gráfico No 5 (abajo)

Muchos millones se han entregado a asociados y a la comunidad en general para solventar sus problemas.

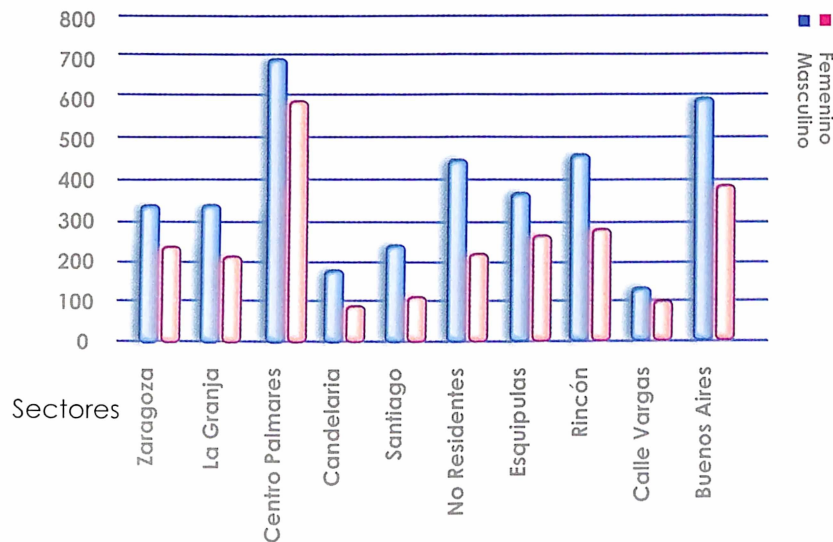
Coopavegra a lo largo de los años ha brindado ayuda a la comunidad Palmareña a través de varios grupos organizados del Cantón, a saber; Casa Lázaro, Ascavi, comité de odontología, becas, donaciones a asociados y personas discapacitadas.

Vale más un hecho que mil palabras

Al cumplir la Cooperativa de Ahorro y Crédito Antonio Vega Granados R.L. (COOPAVEGRA R.L.), orgullosamente Palmareña, sus 50 años, logra alcanzar el primerísimo lugar en eficiencia administrativa de todo el sector financiero nacional, y el de rentabilidad del sector cooperativo, según análisis del periódico El Financiero, publicado en noviembre del 2006.

Esto, sin duda alguna, se debe a la confianza de sus asociados, a la mística cooperativa de todos sus dirigentes, que dicho sea de paso nunca han cobrado un centavo por concepto de dietas y a la honestidad y eficiencia de su personal administrativo.

Un verdadero ejemplo, digno de imitar.

Donaciones realizadas por Coopavegra en los últimos 5 años



Gráfico No 6

Las 10 más rentables

Utilidad neta respecto a patrimonio a setiembre del 2006

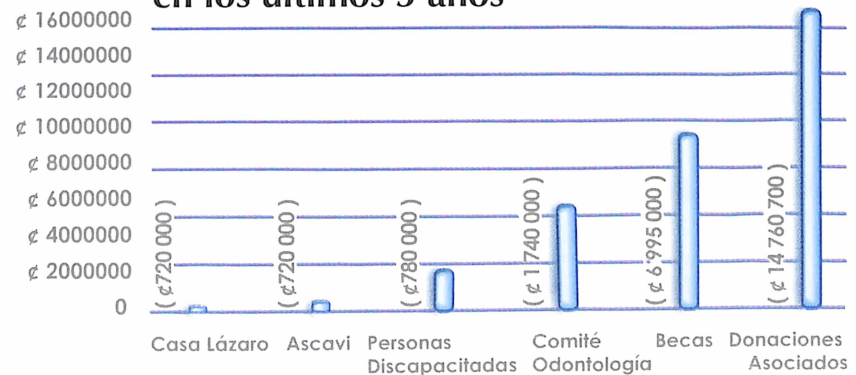
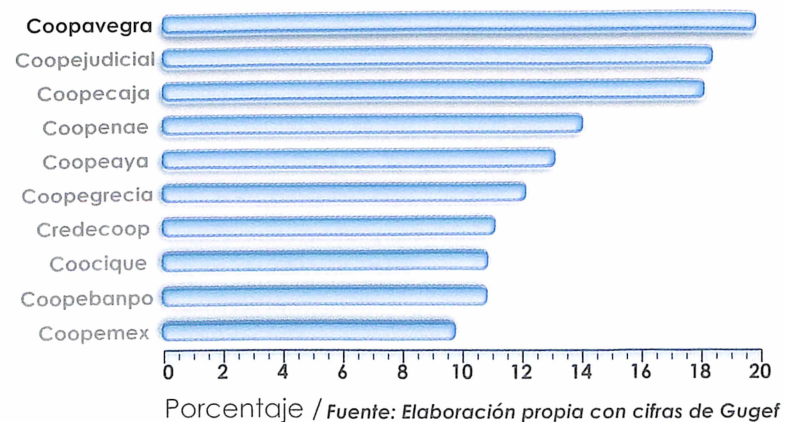

Porcentaje / Fuente: Elaboración propia con cifras de Gugef

Presidentes de los Consejos de Administración de Coopavegra R .L. en 50 Años de Existencia

Victor Julio Rodríguez Jiménez
1957-1958

Jose María Fernández Pacheco
1959-1964-1965-1973-1978

Luis Ángel Castro Pacheco
1960

Misael Mora Rodríguez
1961

Carlos Luis Araya Vargas
1962-1963

Juvenal Sancho Cambroner
1966-1967-1968-1969
1980-1981-1982-1983

Urías Pacheco González
1970

Amado H. Morera Vargas
1971

Francisco Pacheco Fernández
1972-1975-1976

Aquiles Cordero Elizondo
1974

Oscar Retana Bonilla
1977

Rafael Ángel Vargas Pacheco
1979

Herney Sancho Quirós
1984

Francisca Rojas Carranza
1985-1986-1987

Asdrúbal Morera Solórzano
1988

Juan Vicente Vargas Vargas
1989-1990

Guido Aguilar Durán
1991

Carlos Suárez Badilla
1992

Leonidas Castillo Lizano
1993-1994-1995

María de los Ángeles Mejías Vásquez
1996

Marco Antonio Madrigal Campos
1997

José Luis Vargas Vásquez
1998

Jeremías Vargas Chavarría
1999-2000

Giovanni Castillo Pacheco
2001

Domingo Morera Vásquez
2002

Jeiner Araya Orozco
2003

Félix Ángel Jiménez Céspedes
2004-2005-2006



Miembros de Coopavegra R.L. durante la celebración de su 25 aniversario.

En el orden usual, Srs. José Ant. Zamora, Misael Mora, Pedro Carvajal, José María Fernández, Leonidas Castillo y Juvenal Sancho. Gerentes de Coopavegra R.L. en 50 años de existencia.



En el orden usual, sentadas, Sras. Élide Rosa Rojas, Carmen Campos y Heidy Ramírez. De pie, Srs. Rigoberto Marchena, Gilberto Dávila, Juan Carlos Vásquez y Carlos Alberto Vargas. Actual Consejo de Administración.

En el orden usual, Sra. María Ángeles Pacheco, Sr. Jorge Guido Delgado, Sra. María Cristiana Rojas y Sr. Carlos Luis Valverde. (Ausente, Sr. Ignacio Fernández). Actual Comité de Vigilancia.



En el orden usual, Sra. Saturnina Moreno, Sr. Honorio Rojas y Sra. María Teresa Arias. (Ausente, Sr. Juan Vicente Monge). Actual Comité de Educación y Bienestar Social.



En el orden usual, Srs. Horacio Vásquez, José María Morera y Gerardo Vargas. Actual Comisión de Crédito.



En el orden usual, sentadas: Sra. Abby Quesada, Sra. Flor Ivette Venegas, Srta. Wendy Rojas, Srta. Sherezade Montero y Sra. Esperanza Chavarría. De pie: Srs. José Miguel Vargas, Alejandro Quesada, Pedro Carvajal, Randall Ramírez, Pablo Carazo y Geovanny Galvo. Actual Personal Administrativo.

Asociados fundadores de Coopavegra R.L.



Urías Sancho G.



Alfonso Vargas V.



Víctor Julio Rodríguez M.



Víctor Manuel Monge P.



Luis Ángel Castro P.



Francisco Rodríguez J.

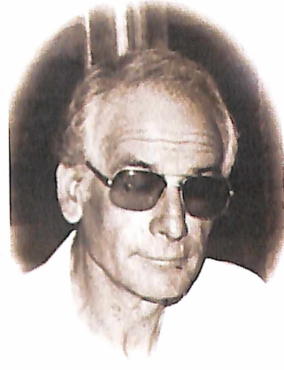

Guido Aguilar Durán



Miriam González Witte



Alfonso Sancho González



Fabio Quesada F.



Álvaro Orozco S.



Juvenal Sancho C.



Antonio V. Rodríguez C.



Jorge Quesada R.



Rafael M° Castillo R.



Don Misael Mora R.



Francisco Castro P.

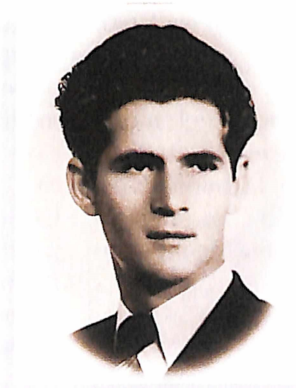

Don Efraín Quirós V.



Don Edwin Palma R.

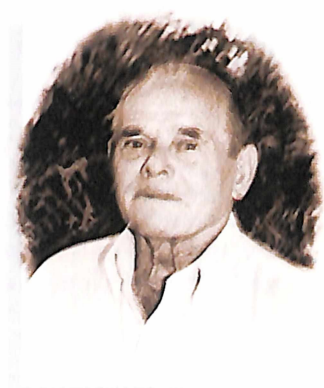

Humberto Varela Rodríguez .



Fermín Pacheco V.



Hugo Chaves V.



José Mª Fernández P.



Carlos Mora Solís.



Daniel Sancho Cambroneró.

El ahorro es parte fundamental en el éxito económico de las personas y de los países. Uno de los primeros ahorros de Coopavegra R.L fue realizado por Don Misael Mora el 11 de diciembre de 1956 cuando realizaban un círculo de estudios cooperativos con el fin de constituir la Cooperativa. La cuota era de 0.25 céntimos y ellos ahorraban 1 colón de más.

REGISTRO DE AHORROS

Círculo de Estudio: _____

Nombre del socio: Misael Mora R. Cuenta No. 16

Dirección del socio: Centro

Com- na No.	Fecha	Aho- ro	Cuo- ta	Di- lance	Ini- cia- lon del tesoro	Ini- cia- lon del socio	Obser- vaciones
1	11-12-56	1	0.25	1.25	1.25	1.25	
2	18-12-56	1	0.25	2.50	2.50	2.50	
3	9-1-57	1	0.25	3.75	3.75	3.75	
4	18-1-57	1	0.25	5.00	5.00	5.00	
5	22-1-57	1	0.25	6.25	6.25	6.25	
6	28-1-57	3	0.25	10.75	10.75	10.75	
7	5-2-57	1	0.25	12.00	12.00	12.00	
8	12-2-57	1	0.25	14.50	14.50	14.50	
9	18-2-57	2	0.25	16.00	16.00	16.00	
10	26-2-57	2	0.25	18.75	18.75	18.75	
11	5-3-57	2	0.25	21.00	21.00	21.00	
12	12-3-57	2	0.25	23.00	23.00	23.00	
13	18-3-57	2	0.25	25.00	25.00	25.00	
14	24-3-57	2	0.25	27.00	27.00	27.00	
15	7-4-57	2	0.25	30.00	30.00	30.00	
16	23-4-57	2	0.25	32.25	32.25	32.25	
17	30-4-57	2	0.25	34.50	34.50	34.50	
18	7-5-57	2	0.25	36.75	36.75	36.75	
19	14-5-57	2	0.25	39.00	39.00	39.00	
20	21-5-57	2	0.25	41.25	41.25	41.25	
Total				41.25	41.25	41.25	

Epílogo

Al llegar al fin de este pequeño trabajo quisiéramos agradecer a cuantos han dado sus mejores esfuerzos en la construcción de esta noble organización.

No podemos dejar de afirmar que los valores cooperativos han sido los forjadores de la identidad palmareña por ello hoy recordamos a nuestros asociados y asociadas que ya partieron a la casa del Padre y que desde el cielo claman por una sociedad más justa y equitativa como la que ellos pretendieron construir al formar parte de Coopavegra R.L.

Don Luis Castro, fundador de nuestra Cooperativa, en una de sus cartas al

Consejo de Administración en 1990, les decía:

“Me considero pionero del movimiento Cooperativo en Palmares y sigo teniendo fe en la bondad del sistema como una de las mejores soluciones al problema económico que reina en el mundo.

Estas convicciones me autorizan para instarlos a continuar trabajando con el cariño y la eficiencia con que lo han venido haciendo hasta hoy.

El auge social y económico de nuestro pueblo se produjo desde el nacimiento de la Cooperativa de Tabacaleros, cuyo fracaso fue el acicate, el fertilizante y el sueño de un Palmares como el que hoy disfrutamos.

Y fue precisamente la Cooperativa de Ahorro y Crédito Antonio Vega

Granados, la hija mayor que logró agrupar en un haz de corazones, las dispersas voluntades de este gran movimiento Cooperativo”

La historia se construye con trabajo y esfuerzo. Cincuenta años representan la vida de muchas personas que a base de honestidad han logrado edificar una de las instituciones más sólidas y eficientes de nuestro querido país.

Hoy nos corresponde a los que formamos parte de Coopavegra ver los frutos que producen las semillas regadas con tanto esfuerzo por nuestros antecesores, pero también tenemos la obligación de preservar para nuestros hijos y los hijos de nuestros hijos esos valores que nacieron amparados a la luz del cristianismo y que hoy iluminan nuestras vidas.

Bibliografía

Colaboraron en el presente trabajo con entrevistas, conversaciones, corrección de redacción y otros los señores:

Don Misael Mora Pacheco.
Don Juvenal Sancho Cambronero.
Don Guido Aguilar Durán.
Don Carlos Luis Morera Castillo.
Don Pedro Carvajal Solís.
Don Aníbal Arias Monge.
y el personal actual de Coopavegra R.L.

Actas del Consejo de Administración de Coopavegra R.L.

Fuentes Valenciano José,
Chacón Ruiz Carmen. Antecedentes e Historia de Coopepalmares R. L. 1997.

Morera Castillo Carlos Luis. Memorias y anécdotas de Palmares 1988.

Abarca Vásquez Carlos A. Siglo y Medio de Identidades Palmareñas
1ª edición 1999.

Distritos del Cantón de Palmares

Área de Censos y Encuestas / Unidad de Cartografía / 2004

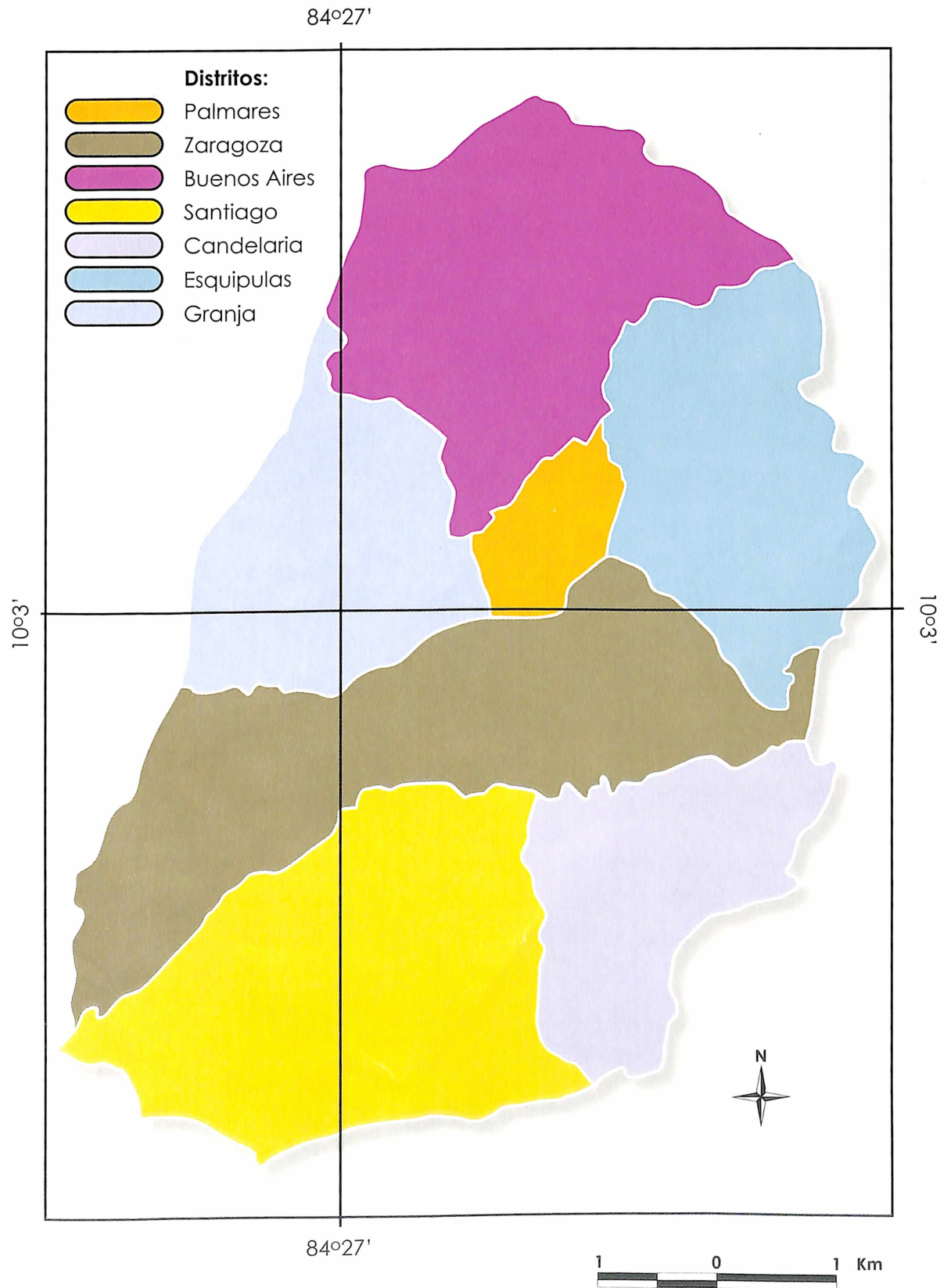

Esa semilla regada en este bello valle germinó y sigue germinando
en el corazón de todo aquel hombre o mujer que cree que la
cooperación y la solidaridad son valores y bases para la construcción
de un mundo más justo.



COOPAVEGRA R. L.

Donde sus Ahorros Crecen Más!
Tel. 453-41- 41 / Fax. 453-14- 02

