

CIO
972.867
U36a

VIRGINIA ULATE ALFARO

APUNTES PARA UNA MONOGRAFIA DEL CANTON VALVERDE
VEGA

ESCUELA NORMAL SUPERIOR

DEPARTAMENTO DE ESTUDIOS SOCIALES:

TRABAJO DE INVESTIGACION PRESENTADO ANTE LA ESCUELA NORMAL
SUPERIOR PARA OPTAR AL TITULO DE PROFESOR DE ESTADO EN LA=
ESPECIALIDAD DE ESTUDIOS SOCIALES.

HEREDIA, 1972

Luz Alba Chacón de Hinariá

VIRGINIA ULATE ALFARO

APUNTES PARA UNA MONOGRAFIA DEL CANTON VALVERDE
VEGA

ESCUELA NORMAL SUPERIOR

DEPARTAMENTO DE ESTUDIOS SOCIALES:

TRABAJO DE INVESTIGACION PRESENTADO ANTE LA ESCUELA NORMAL
SUPERIOR PARA OPTAR AL TITULO DE PROFESOR DE ESTADO EN LA=
ESPECIALIDAD DE ESTUDIOS SOCIALES.

HEREDIA, 1972

Luz Alba Chacón de Hinariá

CIO
972.867
U362

SEDE DE OCCIDENTE	
"BIBLIOTECA"	
- PROCESOS TECNICOS -	
106346	
No. Partido	
Procedencia:	Fot. de original
Precio	400 -
Fecha Ingreso:	11 FEB 1993



[illegible]

A G R A D E C I M I E N T O

A la Lic.Luz Alba Chacón de Umaña, mi profesora Guía en este trabajo por su valiosa orientación en la investigación - del tema y ordenamiento del mismo.

Al personal de la Sección Histórica del Archivo Nacional.

Al Dr.Carlos Araya Pochet y al Lic.don Luis Fernando Sibaja, por su ayuda en la presente investigación.

A las personas entrevistadas que muy gentilmente me ofrecieron toda su colaboración.

-*****-

I N D I C E

P A G I N A

I n t r o d u c c i ó n :	I V
---------------------------	-----

CAPITULO I : ASPECTO FISICO

a)- Situación, límites, extensión	1
b)- Relieve y suelo	3
c)- Clima	4
d)- Flora y Fauna	4
e)- Hidrografía	4
f)- División Territorial Administrativa del- Cantón	5

CAPITULO II : ASPECTO HISTORICO

a)- Origen del nombre Sarchí	7
b)- Primeros pobladores	7
c)- Distrito de Sarchí	9
1)- Educación	10
2)- Religión	11
3)- Autoridades	12
4)- Matadero Municipal	12
5)- Cementerio	13
6)- Cañería	13
7)- Planta Eléctrica	14

d)- Cantón Valverde Vega	16
1)-Fundación	16
2)- Vías de comunicación	17
3)- Teléfono	18
4)- Liceo	19
5)- Unidad Sanitaria y Seguro Social ...	20
6)- Otros logros del cantón	21
e)- La carreta	23
1)- Origen y evolución	23
2)- Pintura	24
f)- Bajos de Toro Amarillo	26

CAPITULO III : ASPECTO HUMANO

a)- Demografía	28
b)- Movimientos migratorios	28
c)- Características de la población	29
d)- Desarrollo cultural, social, económico,. político y religioso de sus pobladores..	30
e)- Actividades sociales y culturales de la. población	30
f)- Personajes importantes de la comunidad..	31

CAPITULO IV: ASPECTO ECONOMICO

a)- Utilización de la tierra	33
b)- Agricultura	34

P A G I N A :

1)- Café	34
2)- Caña de azúcar	36
3)- Otros productos	36
c)- Ganadería	37
d)- Comercio e industria	37
1)- Comercio	38
2)- Industria	38

CAPITULO V : C O N C L U S I O N E S

NOTAS:	42
--------------	----

A N E X O N ° 1

Entrevista al señor Rudolf H.Dieke, Gerente de Pe- ters S.A. Productores y Exportadores de Café...	46
---	----

A

A N E X O N ° 2

Entrevista al señor Juvenal Alfaro Coorales....	47
---	----

A N E X O N ° 3

Entrevista al señor Carlos Chaverri	50
---	----

A N E X O N ° 4

Entrevista al señor Eloy Alfaro Corrales 53

A N E X O N ° 5

Entrevista al señor Hermann Blume ,Baremann.Geren-
te de Cafetalera San Luis S.A.56

B I B L I O G R A F I A : 57

M A P A S Y L A M I N A S :

E N T R E - P A G I N A S

Distrito 1º Sarchí Norte	5 y 6
Distrito 2º Sarchí Sur	5 y 6
Distrito 3º Toro Amarillo	5 y 6
Distrito 4º San Pedro	5 y 6
Distrito 5º Rodríguez	5 y 6
Cuadrante de Sarchí	5 y 6
Edificio escolar de Sarchí Norte	10 y 11
Iglesia y parque de Sarchí Norte	11 y 12
Pabellones del Liceo Francisco J.Orlich ...	18 y 19
Madres y niños en el Centro de Nutrición de Sarchí	19 y 20
Palacio Municipal	20 y 21
Cuerpo de Bomberos	21 y 22
Fragua para calentar y doblar ganchos de ca rreta	22 y 23
Dobladora de aros y plataforma para herrar- ruedas de carreta	23 y 24

E N T R E - P A G I N A S

Carreta lista para venderse	24 y 25
Cine Alvarez	29 y 30
Secado al sol y escogida de café	34 y 35
Establecimiento comercial	37 y 38
Fabricación de souvenirs	37 y 38
Souvenirs y muebles elaborados en Sarchí ..	38 y 39
Decoración de souvenirs	38 y 39

I N T R O D U C C I O N :

Dos causas me han llevado a efectuar el presente trabajo: en -
primer término por considerarlo una obligación como hija de -
Sarchí y en segundo lugar porque no existe ningún estudio que
trate aspectos básicos de este sitio. Servirá para que otros -
sarchiseños ahonden en el tema ya que por mucho tiempo ha si -
do y es preocupación de algunas personas e instituciones, en -
tre las que pueden mencionarse a la honorable Corporación Mu -
nicipal, tener una monografía del cantón y es precisamente pa -
ra ese objeto que ofrezco estos apuntes.

A Valverde Vega le ocurre lo mismo que a otros sitios del -
país, los datos escasean y en muchos casos no son bastante -
precisos. No obstante, pese a las dificultades propias de un -
estudio de esta índole, tales como la apuntada y la escasa -
bibliografía por ser de reciente fundación, pretendo dar a -
través de esta exposición, una idea bastante clara y exacta -
del tema.

En algunos asuntos históricos, económicos y sociales fue nece -
sario acudir a la entrevista de personas autorizadas en la ma -
teria, cuya experiencia y conocimientos se manifestaron a tra -
vés de sus respuestas y comentarios.

El trabajo se halla dividido en cinco capítulos por considerar -
lo de mayor conveniencia, y en cada uno de ellos se tratan as -
pectos específicos relacionados con el tema central, desarro -
llados según mi criterio, en un orden lógico de acuerdo a sus
características e importancia y a través de los cuales se pue -
de apreciar la influencia de la iniciativa privada en el pro -
greso de una región del país.

En el capítulo I se analiza el aspecto físico de la región: situación, límites, relieve y suelo, clima, flora, fauna e hidrografía; cierro esta primera parte con la División Territorial - Administrativa del Cantón.

En el capítulo II me refiero al semblante histórico de Sarchí: - origen de su nombre y primeros pobladores; paso luego a describir aspectos de Sarchí como distrito y cito datos sobre la educación, la religión y asuntos municipales. Seguidamente doy algunos otros sobre el lugar como, cantón, así por ejemplo me refiero a su fundación, vías de comunicación, Liceo etc.

Considera de importancia, tratar en este capítulo y separadamente, el origen y evolución que ha tenido la carreta en esta zona. Por último hago un rápido comentario sobre Bajos de Toro Amarillo, zona potencialmente rica en maderas, pastos, aguas y minerales.

En el capítulo III trato el aspecto humano del cantón: demografía, movimientos migratorios, características de la población, - y hago un breve resumen sobre el desarrollo cultural, socioeconómico, político y religioso de sus pobladores.

En el capítulo IV se trata la economía del lugar: café, caña de azúcar, ganadería, comercio e industria.

En el último capítulo hago un sucinto análisis de los capítulos anteriores y la importancia del cantón en el país. Algunos mapas de los distritos que se incluyen en este trabajo no están actualizados, por haber sido modificada recientemente la División Territorial Administrativa, el mismo fenómeno ocurre con el mapa del cuadrante de Sarchí Norte. Pero a mi juicio son de interés y deben conocerse.

La profusión de fotografías que se encuentran aquí, responde al deseo de que a través de ellas pueda tenerse una idea más o menos clara del Sarchí de nuestros días y se aprecie con el correr

de los años, los cambios benéficos o no, que se operen en el poblado y en sus manifestaciones más sobresalientes.

CAPITULO I

ASPECTO FISICO

a)- Situación, límites, extensión

Se halla este cantón situado en el Valle Intermontano Central, - en su Sección Occidental iniciándose en la Cordillera Volcánica-Central y siguiendo un rumbo Noreste-Suroeste con respecto al - volcán Poás.

Al estar encerrado por los ríos: Sarchí, Colorado y Molinos afluente del Colorado, forma una mesopotamia que presenta una vista - llena de contrastes.

Sus límites son los siguientes: de la confluencia de los ríos Colorado y Sarchí, aguas arriba por este último, hasta su nacimiento más septentrional, se alcanza la cima divisoria de las aguas al Norte, y siempre por la fila divisoria al Este, alcanzar las vecindades del volcán Poás y con rumbo general Noroeste por la serranía que conduce al Cerro Congo: De allí se buscan los nacientes de la Quebrada Gata por la cual se continúa aguas abajo hasta su confluencia con el río Toto Amarillo, sigue aguas arriba por este río, luego por el Río Segundo, hasta su nacimiento más occidental, para ascender y alcanzar el Cerro Pelón. Continúa por las lomas con orientación Sureste y al bajar, encontrar la nacimiento del río Mico, por el cual se continúa aguas abajo hasta su confluencia con el río Toro Amarillo; sigue aguas arriba por este último río, hasta su nacimiento más meridional, se asciende la fila divisoria de las aguas para con rumbo general Oeste, alcanzar las aguas nacientes de la quebrada Isla de Castro; sigue aguas abajo por dicha quebrada hasta un punto localizado aproximadamente a dos kilómetros de su nacimiento, donde una recta con orientación Suroeste, - de 700 metros, alcanza las aguas del río Molinos. Se sigue aguas-

abajo por este río hasta la confluencia del río Colorado, y siempre aguas abajo por este último, hasta su confluencia con el Sarchí, origen de esta descripción.

La extensión del cantón tiene una área de 307.2 kilómetros cuadrados, abierto a revisión.¹

b)- Relieve y suelo

La topografía del cantón en su totalidad es bastante quebrada. "Abanicos moderada y fuertemente cortados, llanos y partes altas. Las gradientes van de 10 a 20%" ² .

Su elevación mínima es de 200 metros en Rincón de Ulate y la máxima de 2.089 metros. La altura media es de 1.400 metros en Los Angeles. El centro del cantón se halla a una altura de 978 metros ³ .

La zona Noreste está dominada por filas de cerros que se desprenden de la Cordillera Volcánica Central en las que se destacan formando parte de su límite el Volcán Poás, el Volcán Viejo y el Cerro Congo.

Los suelos están desarrollados sobre material volcánico de edades variadas de alto potencial agrícola, pero que han perdido alguna fertilidad debido a la erosión, mas si les aplican fertilizantes nitrogenados e irrigación, dan buen rendimiento.

Debido a lo anterior, se hacen necesarias las prácticas de conservación de suelos, para una utilidad máxima.

Son húmedos principalmente durante la estación lluviosa y en la época de verano secos, a excepción de algunas laderas expuestas de la Cordillera Volcánica Central que ocasionalmente están mojadas ⁴ .

Seco o húmedo el suelo es firme. En las áreas arcillosas es además resbaladizo.

La región de San Pedro de la Unión y Toro Amarillo, presenta una estructura formada por lomeríos, con suelos pardo-amarillentos de cenizas y arenas volcánicas. San Juan y parte de La LUISA tienen suelos ligeramente hondulados, de origen fluvio-lacustres arcillosos.

Rincón de Ulate posee suelos lateríticos de color pardo-rojizo ⁵ .

Los suelos volcánicos de esta zona son característicos de las -
estribaciones septentrionales de la Cordillera Volcánica Cen -
tral. Su relieve es muy variado, dominando fuertes declives. Su -
drenaje no es muy bueno.

c)- Clima

El relieve influye poderosamente en cuanto a temperaturas se re -
fiere, haciéndolas variar de Noreste a Suroeste. En los Bajos -
de Toro Amarillo es templado y lluvioso⁶, las temperaturas en -
Rincón de Ulate son mayores especialmente en verano, cuando las
lluvias disminuyen y casi desaparecen.

También se encuentra influenciado por el Pacífico, y por tanto -
pertenecen al tercer sub-tipo del Valle Central, caracterizado -
por las lluvias concentradas durante la estación lluviosa⁷.

d)- Flora y Fauna

Por su tipo de clima y relieve Sarbhí tiene un bosque Húmedo -
Subtropical, que ha sido substituido casi totalmente por repas -
tos y hortalizas en la región cercana a la cordillera; y por ca -
ña de azúcar, café, verduras y árboles frutales en la s partes
de menor altura. Cerca del límite Norte existen varios kilómetros
de bosques prácticamente inexplotados.

Con su fauna ocurre lo mismo, progresivamente ha desaparecido -
la original, y ha sido suplantada por ganado vacuno, caballar, -
porcino y aves de corral. En San Pedro, Toro Amarillo y Rincón -
de Ulate todavía pueden encontrarse venados, tepeizcuítes y ar -
madillos, en escasa cantidad.

En cuanto a aves, existe una enorme variedad con bellísimos y -
extraños ejemplares, algunos desconocidos en otros lugares.

Riqueza pesquera no hay, pero últimamente se ha iniciado el cul -
tivo de trucha en Toro Amarillo.

e)- Hidrografía

El régimen de aguas se encuentra dividido por la Fila del Poás -
en dos vertientes, una desagua por el río Toro Amarillo afluente

del Sarapiquí y otra corre en dirección Suroeste y su caudal lo-recogen los ríos Sarchí y Colorado afluentes del Grande de San - Ramón.

La abundancia de aguas facilita el riego y queda suficiente para el consumo de sus habitantes. Los ríos que riegan la región son- los siguientes: Anonos, Gorrión, Desagüe, Segundo, Toro Amarillo, Molinos y Sarchí. Los tres últimos sirven de límite al cantón.

Las quebradas principales son: Sabanilla, Isla de Castro (Sérvu- lo), Julio, Chico Cubero, Huevos, Grande, Gata, y Quelital.⁸

Característica especial presentan algunos de los ríos del cantón que desaguan en el río Toro Amarillo, por arrastrar materias vol- cánicas, y sus aguas tienen diferentes tonalidades y sabores: - los hay de color pardo-amarillento, gris y azulados. Los vecinos atribuyen a estos ríos poderes curativos y consideran que sus a- guas son medicinales, tal el caso del río Agrío.

f)- DIVISION TERRITORIAL ADMINISTRATIVA DEL CANTON.

Desde el punto de vista administrativo, el territorio del can - tón se ha dividido de la siguiente manera:

Distrito:

1ºSarchí Norte, ciudad

Barrio: Luisa (I.N.V.U.)

Caseríos: San Juan, Sabanilla, Sahinal, Eva ...4.642 hbts

2ºSarchí Sur. Barrio.

Caseríos: Calle San Miguel (Parte) , Calle a San Pedro (parte),- Rincón. Calle Talolinga (parte), Calle Tenería (parte- Sur), Calle Ratoncillal (parte). 2.779 hbts.

3ºToro Amarillo; Bajos del Toro,Barrio.

Caseríos: d Río Segundo, Delicias, Hoyo, Alto Palomo.

Fincas: Cooperativa, Margarita. 431 hbts

4ºSan Pedro, Barrio.

Caseríos: Calle Pérez, San José de Trojas, Esperanza, Calle Mata- moros, Calle Tenería (parte Norte).Calle Sarchí Sur -

DIRECCION GENERAL DE ESTADISTICA Y CENSOS
SECCION CARTOGRAFIA

CANTON 12º VALVERDE VEGA

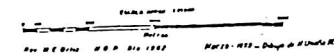

DISTRITO 6 ° RIO CUARTO

CANTON 3 ° GRECIA

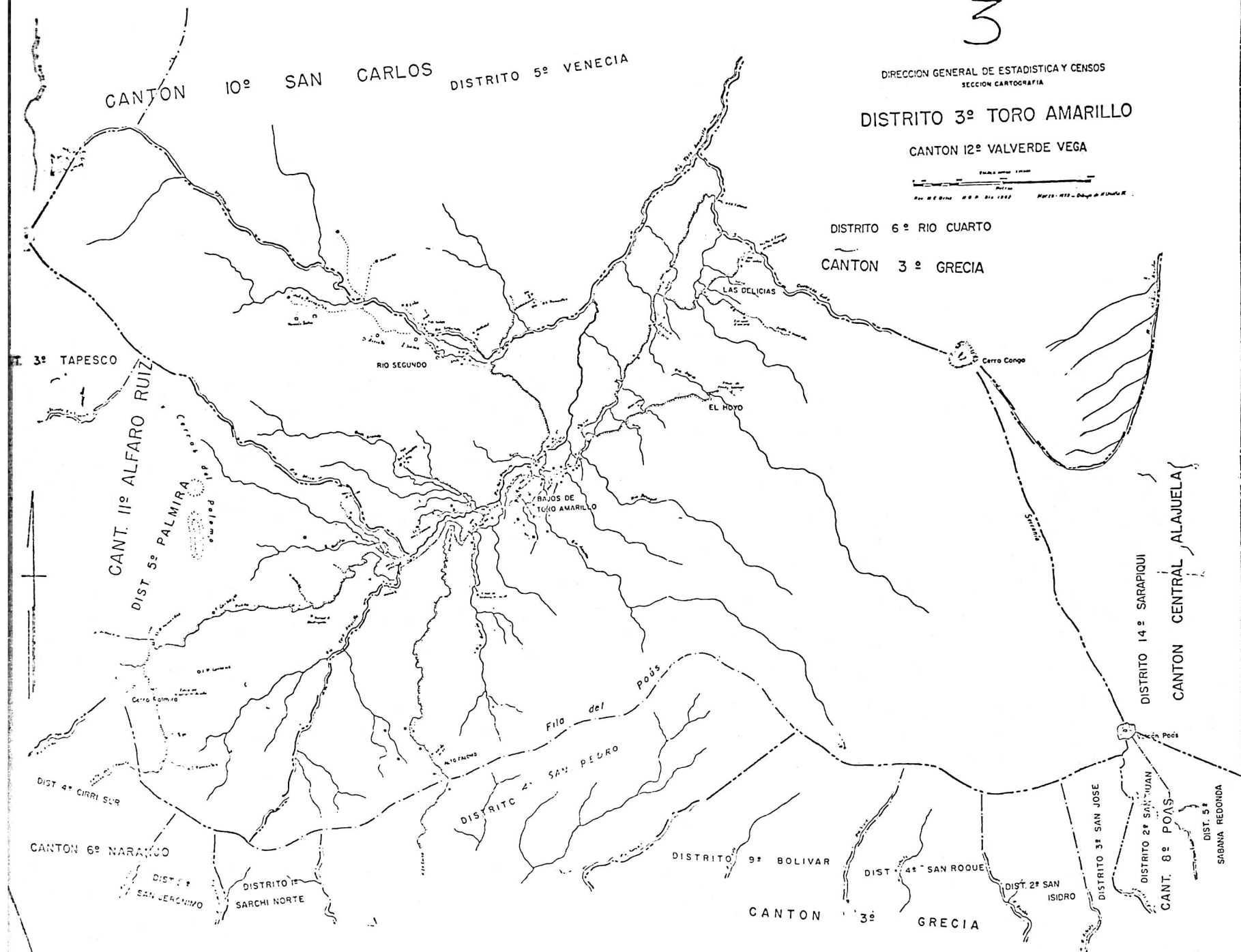

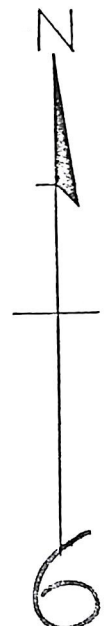

Rev: Nov. 62 2-12-001-C.

En la actualidad este cuadrante, ha sufrido modificaciones en cuanto a edificación se refiere.

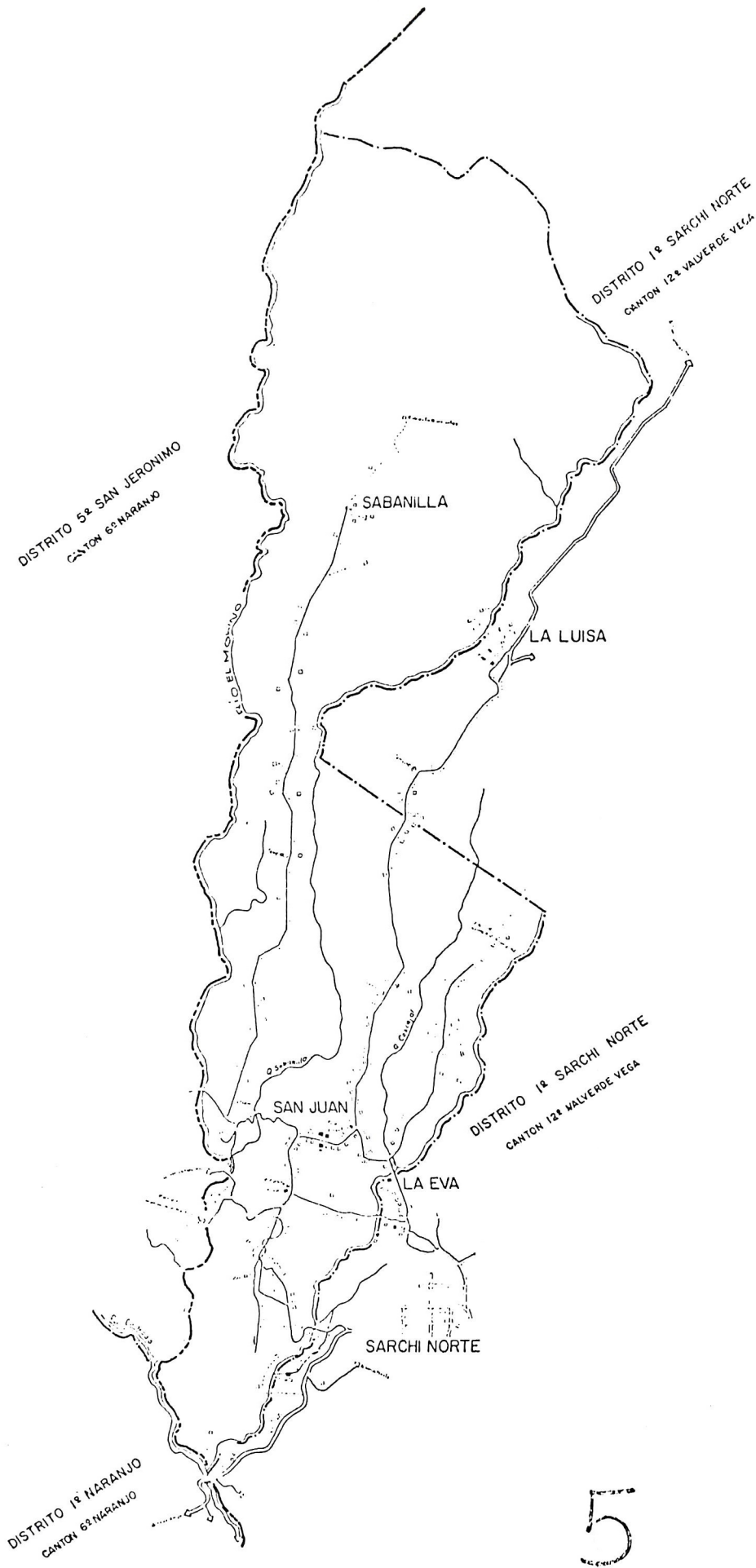

5

DIRECCION GENERAL DE ESTADISTICA Y CENSOS SECCION CARTOGRAFIA CENSAL DEPARTAMENTO DE CENSOS MINISTERIO DE INDUSTRIA Y COMERCIO SAN JOSE COSTA RICA		LEVANTAMIENTOS
DISTRITO 5° RODRIGUEZ CANTON 12° VALVERDE VEGA		FUENTE DE INFORMACION Instituto Geografico
Escala 1:15,000 		Levantado en _____ Revisado en _____
Jefe de Cartografia Censal: Fernando Cortin P. Dibujo: SALLUERO enero de 1972		EXCLUSIVO PARA EFECTOS CENSALES 2-12-005

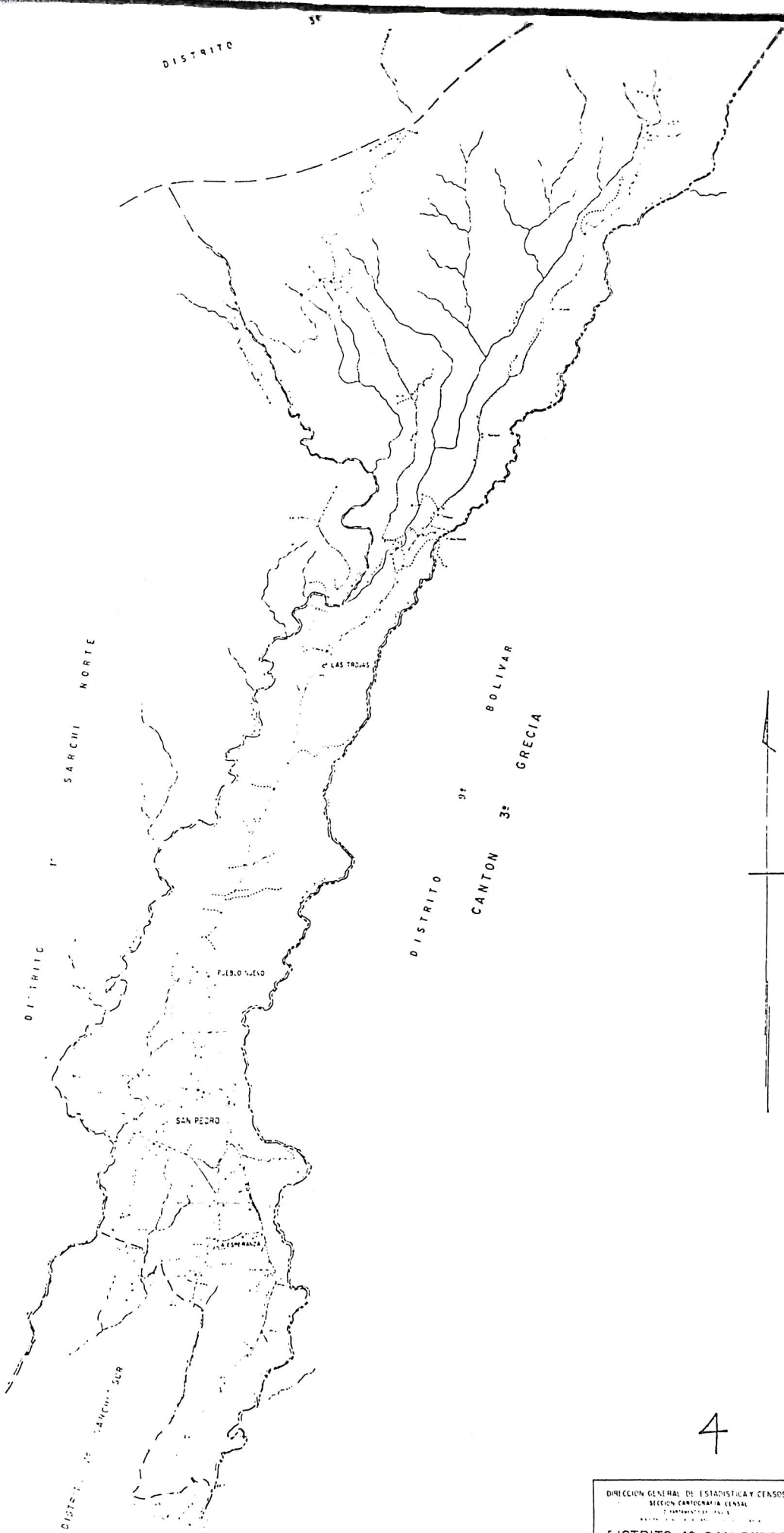

4

DIST. 3º TORO AMARILLO

actualidad, por haber
sufrido variantes la Di-
visión Territorial Admi-
nistrativa.

DISTRITO 5º SAN JERONIMO

CANTON 6º NARANJO

DISTRITO 1º NARANJO

SAN MIGUEL

SAN ANILIA

SAN JUAN

DIRECCION GENERAL DE TERRITORIO Y SERVICIOS

DISTRITO 1º SAN VICENTE NORTE

CANTON 12º VALVERDE VEGA

DISTRITO 2º SAN VICENTE SUR

Este mapa carece de actualidad, por haber sufrido variantes la División Territorial Administrativa.

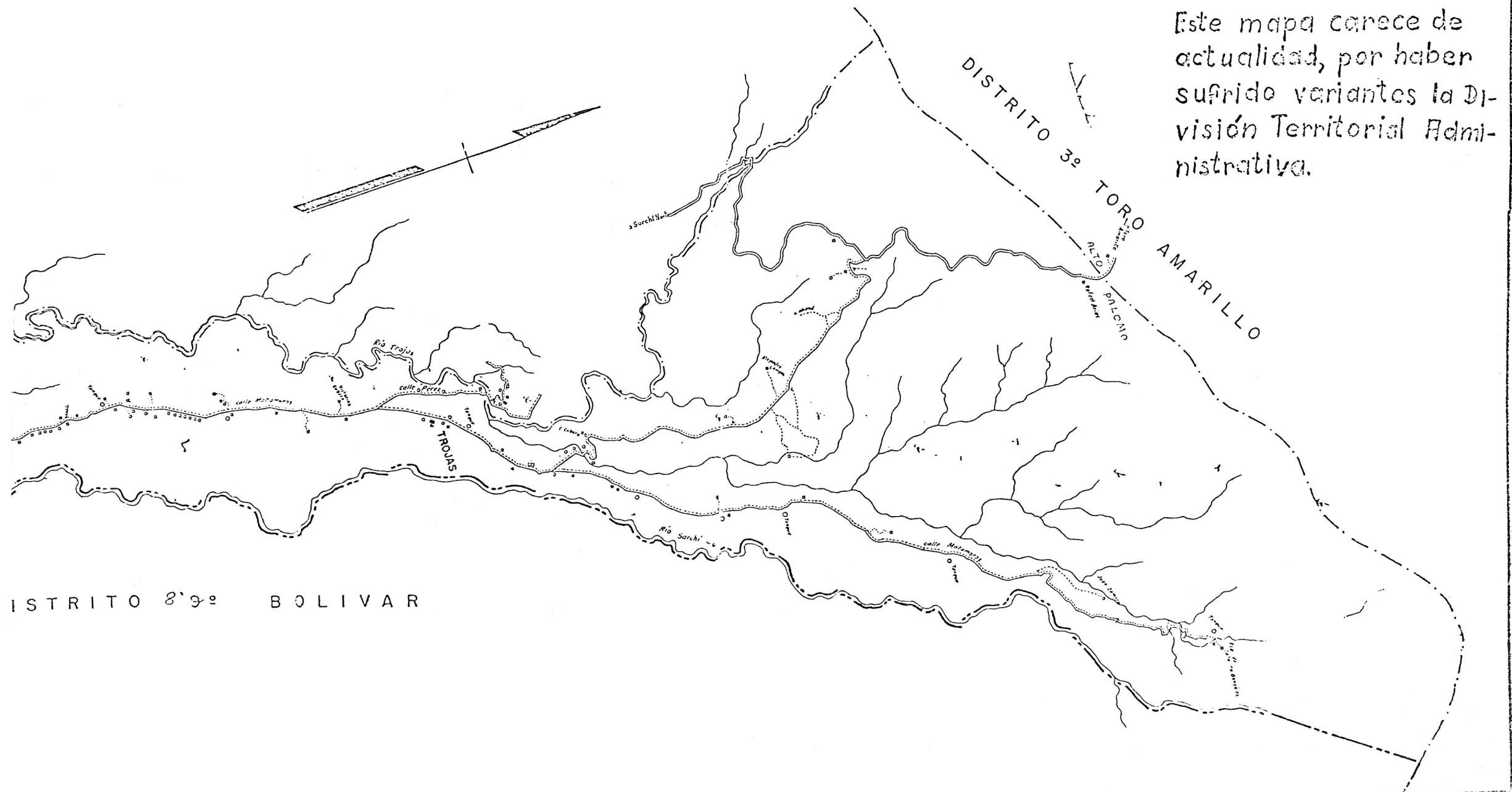

(parte), Calle San Miguel (parte), Calle Ratoncillal (parte),
Calle Talolinga (parte) (+) 99 hbts.⁹

5ºRodríguez; San Juan, Villa.

Poblados: Sabanilla, Calle Canto, Calle Sabanilla, Calle Bambú
y Calle Rodríguez¹⁰.

CAPITULO II

A S P E C T O

H I S T O R I C O

a)- Origen del término Sarchí

Sarchí es un término indígena, al que don Carlos Gagini define como proveniente del azteca, "Xalla-Chi que significa : abajo del arenal; que dio origen a la palabra Sarchil, nombre - con que se conoce un lugar de Huehuetenango en Guatemala".

Otra definición que nos da de Sarchí es la siguiente: significa "potrero o prado y se origina del güetar¹²".

Esta segunda parece la más acertada, puesto que Sarchí era un potrero de una región habitada por indios güetares.

El nombre aparece por primera vez en 1732 aplicado al río que servía de límite al potrero de Poás - hoy Grecia - ¹³ y constituye ésta la primera mención, encontrada hasta el momento, - del término Sarchí.

b)- Primeros pobladores

Las tierras de Poás eran égidios de Cartago, divididos en varios potreros, uno de ellos era Sarchí, dedicado al pastoreo, - del cual sólo tenía dueño una parte que pertenecía a doña Ana Rodríguez de Castro, quien se menciona en una venta de tal sitio en 1747, en los siguientes términos: "Oriamuno vende a los capitanes don Martín de Garayar y Alonso de Porras, un potrero que hoy se nombra Sarchí, que está dentro de Poás. Dicho sitio lo hubo el otorgante por compra al sargento mayor don Manuel - de Saborío, según escritura de 1939, exceptuando en dichas tierras lo que consta por escritura haber vendido al capitán Francisco de Flores doña Ana Rodríguez de Castro, poseedora que - fue de ese sitio."¹⁴

Parte de las tierras del potrero de Sarchí fueron vendidas pero quedó una pequeña sección como terrenos valdíos, que hoy constituye parte de Sarchí Norte, parte de Sarchí Sur, parte de San - Juan y La Luisa,. Algunos de éstos más tarde fueron ocupados - por los primeros pobladores, gentes venidas de Alajuela, Barba- y Heredia.

El 14 de setiembre de 1835, una serie de vecinos de las poblaciones antes señaladas, reclamaron la propiedad que les correspondía en Sarchí, dándole poder a Miguel Alfaro para que midiera las caballerías de tierra - comprendidas entre el río Trojas y el Colorado, precisamente el lugar donde se estableció el - primer núcleo de población. y las repartiera a cada uno de ellos, comprometiéndose a respetar las normas que se les impusiese por la adquisición.

Dichos reclamantes fueron:

Narciso Arias

Ambrosio Alfaro

Bartolo Herrera

Andrés Arce

Esteban Camacho

Juan José Bogantes

Casiano Alfaro

Nicolasa Ruiz

María Zamora

Juan León Arias

Vicente Garro

Pablo Salazar

Juan Morales

Miguel Pérez

Miguel Jiménez

Francisco Alfaro

Mateo Alfaro

Ventura Bolaños

Clemente Viquez

Felipe Herrera

Ramón Chaverri

Francisco Monge

Manuel Camacho

Juan Manuel Rodríguez

Francisco Castro

Manuel José Murillo

José Santiago Jiménez ¹⁵.

Muchas de estas personas se establecieron en Sarchí con su familia, según consta en documentos de la época. Tenemos el caso por ejemplo de Ambrosio Alfaro quien con su esposa María Lorenza López llegó a aquellos parajes, construyó su casa para vi - vir, una galera, un trapiche, cultivó un platanar y se dedicó - además a la cría de ganado vacuno ¹⁶. Actualmente quedan como - descendientes de don Ambrosio, don Eloy y don Juvenal Alfaro - Corrales.

Otras, vendieron sus pertenencias meses después de haberlas re - cibido, entre ellas María Zamora que lo hace a José Santiago - Jiménez de un pedazo de tierra de 21 manzanas en la cantidad - de 42 pesos, un real, cuyos linderos eran por el Oriente con - casa del señor Bartolo Herrera, por el Sur con una quebrada, - y por el Norte el río Colorado.¹⁷

Las ~~ti~~erras que rodeaban el vecindario de Sarchí lógicamente - eran valdías y en 1849 José Manuel Barrantes hace el denuncia - de ellas en una extensión de 22 y media caballerías y 74 corda - das cuadradas. Hoy día en esa área, estarían ^Pcomprendidos parte de La Luisa, San Pedro de la Unión, parte de Sarchí Sur, parte - de San Juan y parte de Sarchí Norte.¹⁸

c)- Distrito de Sarchí

Como apuntamos anteriormente, Sarchí estuvo durante mucho tiem - po bajo la jurisdicción de Cartago, formando parte de los ya mencionados potreros de Poás. Pasó luego a depender de Alajue - la en la categoría de barrio del distrito de Grecia, y ya en - 1865, lo encontramos como distrito de Grecia, y continuó sién - dolo hasta el año de 1949, en que se erigió cantón.

f)- Educación

Fue preocupación de los pobladores del distrito de Sarchí, la educación de sus hijos. La primera maestra oficial que hubo, fue nombrada en el año de 1884.¹⁹ - cuando aún no se había creado el distrito escolar- se llamaba Ramona Alvarez e iba a dirigir la escuela de niños de Sarchí (Sur).

Por decreto número 24 del 26 de febrero de 1886, se creó el Distrito Escolar de Sarchí Norte, con los siguientes linderos: Norte, la calle de San Ricardo (hoy Sahinal), hasta la finca de don Roberto Araya; Noroeste, por la calle de San Jerónimo hasta el brazo del río Colorado; Sureste por la calle de Sarchí Sur, hasta el río Trojas; Oeste, la finca de los señores Agustín Porras y José María Arias en el camino a Naranjo - camino que lleva a San Jerónimo-²⁰).

Por el decreto antes mencionado se creó también el Circuito Escolar de Sarchí Sur.

Tres años más tarde se dispuso que la escuela de Sarchí Norte fuera cerrada hasta que tuviera edificio para su instalación y al año siguiente, en 1890, en consideración a que el número de alumnos asistentes, a esa escuela era de más de 60, se estableció una plaza de ayudante en ella²¹.

Se concoe que en San Pedro de la Unión hubo escuela desde 1893, cuando se nombraron como maestros de la misma a don Francisco y doña Larisa de Sellán²². No obstante el Distrito Escolar fue creado hasta el 24 de abril de 1909, por decreto N°19 y dependía del Circuito IV de la primera Dirección de Escuelas de Alajuela²³. El edificio escolar se construyó en un terreno donado por don Matías Rojas, vecino del lugar.

En 1923 los integrantes de la Junta de Educación de Sarchí Norte de Grecia, hicieron una solicitud de ₡ 10.000,00 para construir una escuela puesto que donde se impartían lecciones no cabían los niños²⁴. Al respecto anotaban que por falta de espacio, no podrían aplicar la ley a los niños que no se presentaran y

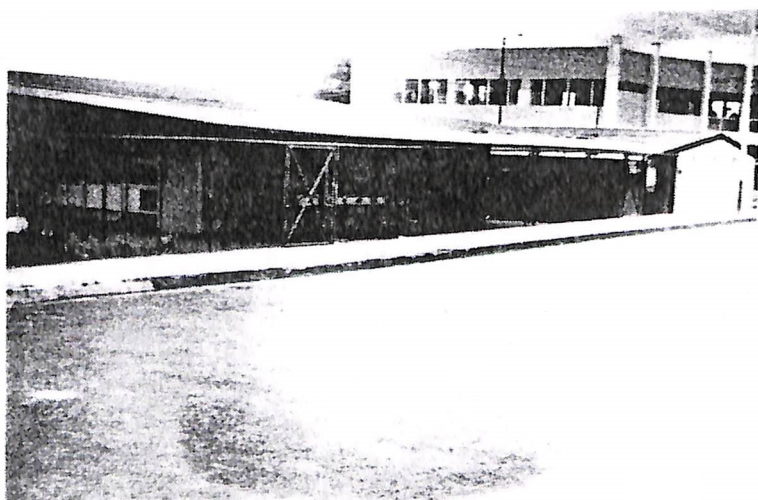

7._ Edificio escolar de Sarchí Norte.

Tendrían que rechazar un buen número de los que espontáneamente - buscaran sólo su educación.

La petición fue aprobada y la obra se levantó donde está actualmente.

En 1941, por acuerdo N°359 se creó el distrito escolar de Bajos-de Toro Amarillo ²⁶, y el 27 de agosto de 1957 se erigen en distritos escolares: el caserío de La Luisa y San Juan de Sarchí - - Distrito Rodríguez - ²⁷.

Actualmente todas estas escuelas cuentan con varios maestros y - matrículas que en algunos casos, sobrepasan los **100** alumnos.

Las más numerosas son la de Sarchí Norte con 21 maestros y 718 - alumnos, y la de Sarchí Sur con 10 maestros y 423 alumnos²⁸ .

2)- Religión

Los colonizadores de esta zona eran católicos. A la par que cultivaban la tierra y educaban a sus hijos, continuaron practicando tal religión e impusieron a su parroquia el nombre de Santiago de Sarchí que ha conservado a través de los años.

Fue por el año de 1886, cuando los vecinos se reunieron y resolvieron que debían erigir una ermita; el lugar seleccionado fue - la finca del señor Ramón Carvajal que poseía en compañía de una-hermana suya²⁹. Los hermanos donaron el lote, y un año después se inauguró la capilla, situada en el mismo lugar donde se encuentra la iglesia.

En consideración a que Sarchí podía elevarse a la categoría de - parroquia, en el año 1896, se le dio tal rango y se nombró como- cura párroco al presbítero Leoncio Piedra³⁰.

La iglesia actual es de reciente construcción y se inició el 24- de junio de 1949, cuando era Cura Párroco el presbítero Agustín Camps, quien desplegó gran actividad en los trabajos y vio terminado el templo el 24 de junio de 1958. Se haya pintado con atrac-tivos colores claros y sus torres decoradas. Posee también her-
mosos vitrales traídos de Italia y donados por gentes del lugar.

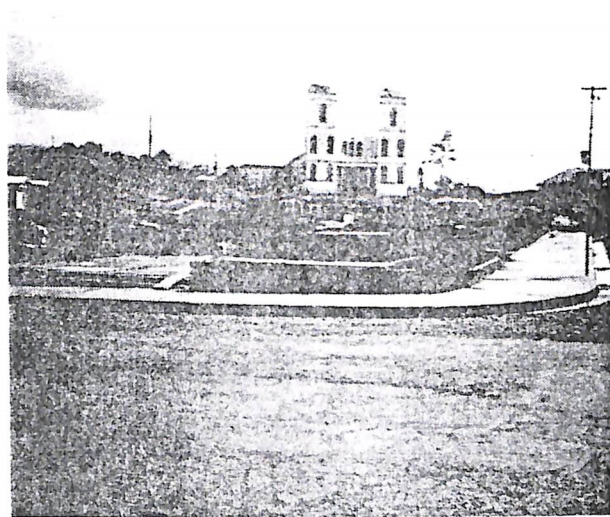
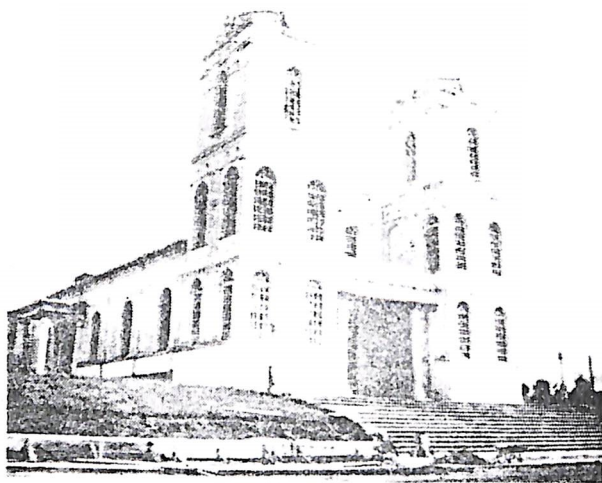

8._Iglesia y parque de Sarchí Norte.

Es visible esta iglesia desde la Carretera Nacional.

El Cura Párroco actual es el presbítero don Alfonso Molina, que ha desplegado una labor muy importante en beneficio de los nece sitados, para quienes busca un mayor bienestar social y económi co.

Además de ~~los~~ católicos, existe un pequeño núcleo de personas - que profesan religiones protestantes, algunas de las cuales han construido su iglesia frente a la plaza de deportes.

3.- Autoridades:

Conforme crecían los caseríos, nuevas necesidades iban presen -
tándose; así a finales del siglo XIX se estableció la Agencia -
de Policía de Sarchí Norte que en 1903 se elevó a la categoría -
de principal y el puesto le fue dado a don Adolfo Johnson³¹.

Por acuerdo número 403 de marzo de 1906, fue creada la Agencia -
de Policía de San Pedro y de Sarchí Sur, que abarcaban la plana da y Toro Amarillo³²; en 1940 se instaló la de Talolinga³³.

A partir de 1950, ya como cantón, inicia sus funciones el go -
bierno municipal intergado actualmente de la siguiente forma:

Presidente: Rodríguez Bonilla, Efraín

Vice-Presidente: Castro López, Fernando

Secretario: Céspedes Barquero, Henry

Tesorero: Camacho Alfaro, Luis Alberto

Regidor: Ritcher Rohland, Erhard

Primer Suplente: Molina Murillo Luis Antonio

Ejecutivo Municipal: Pérez Conejo, Graciél.

Posteriormente se han creado otras agencias de policía, pero no
hay alcaldía.

4)- Matadero Municipal:

Durante muchos años la carne que se consumía en Sarchí debía com prarse en Naranjo o Grecia, y salarla para conservarla por 8 o -
15 días.

Algunas personas mataban cerdos o reses, pero siempre había di -
ficultad para cons guir el producto. Por esa razón se autorizó -
para abrir un matadero municipal en Sarchí, en la Sesión Muni -
cipal de Grecia, realizada el 2 de mayo de 1907 ³⁴.

El 3 de noviembre de 1907, se designó como primer Juez de Rastro de Sarchí a Pedro Camacho Avila³⁵. Actualmente no funciona este matadero, pues la carne se trae de Cartago y Montecillos.

5)- Cementerio

Las personas que fallecían en Sarchí debían llevarse a Grecia, y como esto ocasionaba grandes dificultades, en 1917 se autorizó la creación de un cementerio en Sarchí, situado hoy día cerca de la calle San Rafael.

6)- Cañería

Por algún tiempo el vecindario tuvo problemas por la falta de cañería, y debió abastecerse de aguas que tomaban de las acequias cercanas a su casa, muchas de ellas utilizadas en otros menesteres, según consta en las Actas Municipales de Grecia - que al respecto apuntaban: "Las poblaciones de San Pedro y de Sarchí Sur, se surten de agua de una paja que es utilizada también para mover un trapiche propiedad de José de Jesús Castro"³⁶.

Muchas fueron las solicitudes para mejorar dicha situación, hasta que en 1927 fue creada la cañería por acuerdo N°22 del 5 de octubre de ese año³⁷.

En 1925 se había creado una Junta Pro-Cañería la cual después de muchas gestiones, llegó a firmar un pagaré a don Ursesino Castro, para que éste prestara al Estado ¢ 21.325,00 como aporte a la cañería. Entre los firmantes estaban: el Padre Venancio Oña, Juan Jiménez, Juvenal Alfaro, Herminio Rodríguez, Abdón Arias, Manuel María Céspedes, Jerónimo González, y otros.³⁸

Dicha cañería se instaló en el lugar donde hoy se encuentra; vale decir en un sitio de la finca de don Jerónimo González.

Los vecinos se comprometieron y se hicieron cargo del acarreo de materiales desde Alajuela, al lugar de instalación. Cabe destacar aquí, la efectiva colaboración del padre Oña que al lado de los sarchiseños hizo posible una obra tan importante para la población.

En febrero de 1955, se inauguró la cañería de Sarchí Sur, con un costo de ¢ 194.000,00, que vino a ampliar los beneficios de la vieja cañería³⁹. Recientemente se construyó un tanque en La Cieneguita para mejorar el servicio en Sarchí Norte.

7)- Planta eléctrica

La electricidad llegó a Sarchí antes de la cañería, pero no sirvió a la comunidad, porque fue utilizada con fines económicos por una sola empresa. Sin embargo despertó el interés de los vecinos y les movió a obtener tan importante servicio.

Se afirma que el primero en traer un generador para corriente eléctrica fue el ciudadano norteamericano Francisco Dallinger, dueño por entonces de la Hazienda La Herva⁴⁰. Esto ocurrió por el año de 1900, cuando todavía otros lugares de la provincia no habían efectuado tal adquisición.

Los bombillos utilizados fueron los primeros inventados por Edison.

En 1908 la Municipalidad de Grecia regaló a Sarchí 5 faros, para que fueran colocados en las esquinas de la plaza y en la oficina telegráfica; además regaló otro para el barrio de Sarchí Sur, que debía colocarse frente a la escuela⁴¹. Ya por esta época algunos vecinos empezaban a establecer dínamos para sus empresas.

A don Juvenal Alfaro Corrales se debe el establecimiento de la primera planta eléctrica a nivel cantonal en el año de 1925.⁴²

Posteriormente los señores Peters establecieron otra, y en su inicio prestaron servicios a la comunidad, pero a medida que las necesidades de su empresa aumentaron, retiraron dichos servicios. Don Juvenal por su parte construyó una nueva planta eléctrica, con autorización del decreto número 2.029 del 16 de junio de 1956⁴³. La toma de agua para esta planta se encuentra en el río Colorado en la finca Santa Rufina, propiedad de don Juvenal.

La demanda de energía eléctrica ha crecido y en vista de que la empresa de don Juvenal Alfaro E Hijos, no puede suplir todas las necesidades en los distritos de Sarchí Sur, San Pedro y Rodríguez, el I.C.E. va a suministrar a la Corporación Municipal, la cantidad de energía eléctrica que se ocupe. Ya comienza a ser efectivo tal servicio, que se ha iniciado con los establecimientos comerciales, pero a un precio más elevado que el de la planta - Santa Rufina, esto será un problema para gran número de familias con escasos ingresos en aquellos sectores donde el ICE prestará servicio.

La iniciativa para instalar el ICE y mejorar el servicio eléctrico, fue llevado a cabo por la Corporación Municipal, y por don - Nataniel Arias Murillo (q.d.d.g) quien desde el Congreso pidió la aprobación de un empréstito por valor de ¢ 250.000,00 para mejoras eléctricas y fue concedido por Ley N°3.682 de 1966⁴⁴.

En 1971.

d)- Cantón Valverde Vega.

1)- Fundación

Por largo tiempo como se anotó oportunamente, Sarchí fue, el distrito cuarto del cantón de Grecia. Los vecinos se quejaban de la poca atención que se le daba tanto al lugar como a ellos y por esa causa buscaron la forma de constituir un nuevo cantón, y elevaron estas inquietudes a conocimiento del Gobierno de la República, pero todo fue en vano.

No fue sino hasta el año de 1949 bajo el gobierno de la Junta Fundadora de la Segunda República, que fueron escuchadas las peticiones, convirtiéndose Sarchí en el cantón Valverde Vega, por decreto N°2.413 de 1949. Su nombre fue dado en honor al doctor Carlos Luis Valverde Vega, hermano del actual Ministro de Seguridad Pública, don Fernando Valverde Vega.

En el acuerdo se leía lo siguiente:

"Vistos la solicitud de los respectivos vecindarios, tendiente a que se erija en la provincia de Alajuela un nuevo cantón que se distinguirá con el nombre de "Valverde Vega"; y el resultado del plebiscito para oír el parecer de los ciudadanos que habrán de integrar esa nueva entidad administrativa, se efectuó el domingo veintitrés de los corrientes.

La Junta Fundadora de la Segunda República

DECRETA:

Artículo 1º: Erígese cantón bajo el número 12 de la Provincia de Alajuela, el distrito cuarto del cantón de Grecia, se denominará "Valverde Vega" y tendrá por cabecera la población de Sarchí Norte, con el título de Villa" ⁴⁵.

En otros artículos del acuerdo aparecen los distritos que compondrán el cantón: Sarchí Norte, Sarchí Sur y Toro Amarillo. También se dan los límites y la fecha de inauguración que será el 1º de enero de 1950.

En 1963 por acuerdo N°3.200 le fue concedido el título de ciudad a la cabecera del cantón en los siguientes términos:

"Concédese a las villas de Sarchí y San Pedro, cabeceras de los cantones de Valverde Vega y Poás, el título de ciudad".⁴⁶

En 1964 por decreto N°3.467 se eleva a San Pedro de la Unión, a la categoría de distrito cuarto del cantón Valverde Vega ⁴⁷.

El 10 de diciembre de 1971 se creó el distrito Rodríguez, quinto del cantón⁴⁸.

2)- Vías de comunicación.

En la época colonial, Sarchí tenía un camino que le comunicaba con otras poblaciones del centro del país, y al que se le menciona hacia 1732, como el Camino Real que va a Sarchí, que comunicaba con Grecia en la zona que corresponde a la llamada Calle Vieja, este camino se inundaba y se formaban grandes barreales. Comunicaba con Naranjo siguiendo por San Jerónimo, donde se construyó un puente sobre el río Colorado, cuyo detalle se aprobó el 14 de enero de 1887⁴⁹, y el presupuesto del puente sobre el río Sarchí, que comunicaría con Grecia se aprobó el 14 de abril de 1887⁵⁰.

Con posterioridad se abrieron comunicaciones a otros lugares de la región. Para algunos se puso gran empeño, para otros menos.

El 9 de julio de 1906 por decreto N°31, declaróse Carretera Nacional, el camino que a juicio de la Dirección General de Obras Públicas, fuera preferible entre los que unían las poblaciones de Zarcero y Naranjo con Alajuela. Tal camino atraviesa Sarchí⁵¹. Su pavimentación se inició a partir de 1930, y fue esta la primera vía asfaltada que hubo.

En 1908 se aprobó una partida de ¢ 10.000,00 para auxiliar la construcción de un camino entre Grecia y Toro Amarillo, para tratar de colonizar esa zona, que no era en ese momento explotada.

El 27 de junio de 1917 en Sesión XX, Artículo XI, de la Municipalidad de Grecia, se aprobó el proyecto antes mencionado y se nombró como ingeniero al señor Roberto Ortiz quien al respecto dijo: "Trazaré el camino por donde la conciencia y la ciencia lo aconseje teniendo en cuenta el interés que muestre el municipio por aquellas ricas regiones"⁵².

Ese camino pasa hoy por Los Angeles, San Juan de Grecia y San-Pedro de la Unión a Toro Amarillo de Valverde Vega.

Los demás caminos que servían para comunicar Sarchí Norte o - Sarchí Sur con otros caseríos, eran de poca importancia. La - mayoría estaban inservibles durante el invierno, los transita - ban sólo carretas o caballos.

En la actualidad si se toma en cuenta todo el cantón, sólo 7 y medio kilómetros está asfaltados y casi todos son caminos de - grava o transitables únicamente en verano.

La Interamericana que se extiende de Oeste a Este con una longitud de 5 kilómetros, está totalmente asfaltada lo mismo parte de la calle de Talolinga y La Luisa.

De caminos de grava existen 2.7 kilómetros de una vía. De caminos transitables sólo en verano hay 20 kilómetros, y 15 kilómetros de veredas y caminos aptos sólo para carretas ⁵³.

Es de considerar también que no se ha establecido comunicación con la autopista "El Coco - San Ramón", debido a lo cual que daremos aislados de esa importante vía.

3)- Teléfono:

Comenzó a funcionar en forma muy limitada entre las oficinas - telegráficas.

Por decreto N°1.480 del 29 de julio de 1952, la Municipalidad-logró autorización, para destinar una partida de sus fondos en la instalación de un teléfono entre Sarchí Norte y Toro Amarillo ⁵⁴. Ese mismo año por acuerdo N° 1.480 se autorizó a la Municipalidad para instarlar un servicio telefónico en Sarchí. Se destinó a este efecto la suma necesaria y sin embargo el proyecto no se efectuó en ese momento ⁵⁵.

Los teléfonos automáticos comenzaron a funcionar en 1971, cuando el I.C.E. realizó las instalaciones, haciendo uso de la suma mencionada en el párrafo anterior.

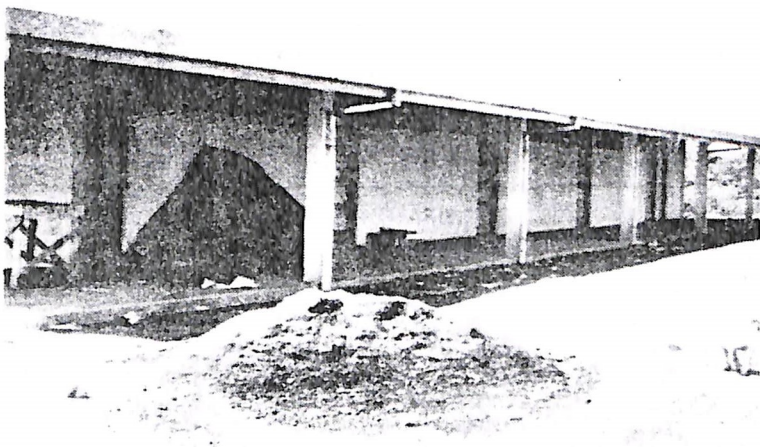
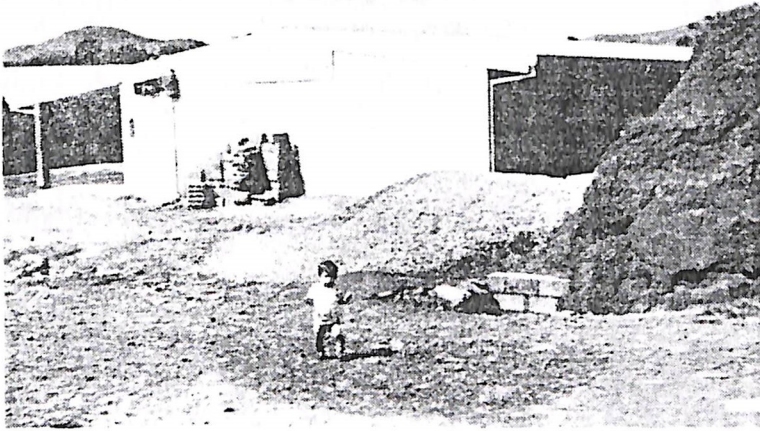

9._ Pabellones del Liceo Francisco J. Orlich de Sarchí.

4)- Liceo

Durante los pocos años que tiene Valverde Vega de vida cantonal, ha logrado progresos notables en la enseñanza, uno de ellos ha sido la creación del Liceo, que vino a ampliar el nivel de educación a muchos jóvenes.

Antes de existir este centro, los estudiantes viajaban al Liceo de Grecia o de Naranjo. Esto si la suerte les favorecía y podrían mantenerse estudiando cinco años; otros menos afortunados y sin dinero, para el pasaje o el almuerzo fuera de su casa, debían conformarse con ser obreros o jornaleros, privadas algunos hasta de una enseñanza primaria completa. Esa situación fue remediada en parte por un camión que el Estado pagaba para trasladar a los estudiantes al Liceo de Grecia, y que la Municipalidad también ayudaba a sostener, pero no era suficiente, puesto que en su mayoría eran y son gente de muy escasos recursos económicos, hijos de familias compuestas por ocho o diez miembros y sostenidas por el padre que gana semanalmente entre ¢ 40.00 y ¢ 60.00. Tales circunstancias movieron a una serie de personas de la localidad, entre las que puede mencionarse a doña Julia Castro vda de Soto, y a don Nataniel Arias Murillo (q.d.d.g.), quienes concientes de la situación, iniciaron una campaña pro Colegio. También se estableció un comité con ese mismo fin, que trabajó duramente varios años.

Así, en el año de 1968, por decreto N° 4.292, se creó un Liceo de Enseñanza Media en Sarchí, que inició sus labores en marzo de 1970, ocupando el local de la Escuela Mixta de Sarchí Norte⁵⁶. Inmediatamente después se empezó a construir su propio edificio en un lote comprado al señor Jorge Chacón.

La matrícula inicial fue de 140 alumnos, repartidos en cinco grupos de primer año. Hoy cuenta con un poco más de 300 estudiantes.

El primer personal fue el siguiente:

Administrativo:

Director: Filadelfo Banavides Cordero



10._ Grupo de madres y niños que reciben atención en el Centro de Nutrición de Sarchí.

Secretaria: Enida Abarca Morales

Auxiliares de Orientación: Oscar Cerdas Arias y

Aurea Carvajal de Molina

Conserje: María Madrigal Arias.

Docente:

Español: Gerardo Arguedas Castillo

Estudios Sociales: Raúl Alfaro Bolaños

Matemática: Hugo Marín González

Ciencias: Yamilette Peñaranda Bolaños

Francés: Rosa María Villalobos Campos

Educación Musical: Angel Boniche Boniche

Educación Física: María Eugenia Cubero Lobo

Educación Religiosa: Pbro Dagoberto Montero Araya

Educación Vida en Familia: Rosibel Ulate Alfaro

Artes Industriales: Manuel Fernández Romero

Artes Plásticas: Alvaro Quesada Vargas

5)- Unidad Sanitaria y Seguro Social.

Los problemas de salud eran bastante serios, y por no existir un lugar para atender enfermos de escasos recursos económicos, o sin Seguro Social, eran trasladados a Grecia donde no se les brindaba la asistencia debida. La situación persiste en la actualidad con las perosonas que necesitan internarse en el Hospital de Grecia. Así pues se hizo una solicitud para cubrir esta importantísima necesidad, y el 18 de diciembre de 1955 se inauguró la Unidad Sanitaria⁵⁷.

Cuatro años despúés, el 29 de nov*ie*mber de 1959, se abrió anexo a Unidad Sanitaria, un Centro de Nutrición Infantil, que socorre diariamente a 70 niños con edades que oscilan entre 2 y 6 años.

El Comité del Centro de Nutrición está integrado de la siguiente manera:

Presidenta: Doña Julia Castro vda. de Soto

Vice-Presidenta: Doña Odily de Pérez

Tesorero: Don Daube Alfaro

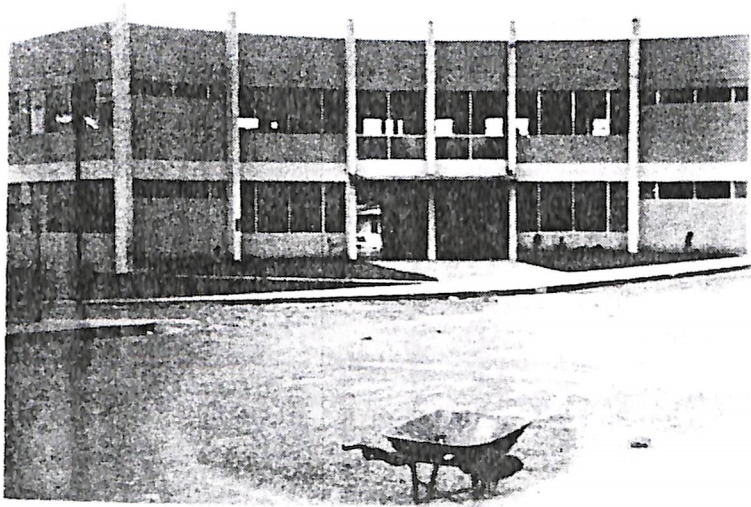

11._ Palacio Municipal.

Secretaria: Señorita Ligia Zamora

Vocales: señor Giovanni Soto

señoras: Aalba Pérez de Murillo

HAYdée de Quesada

Vilma Solano

María de Quesada

María Anita Arias de Alfaro

Este Comité ha laborado desde su creación y tiene el mérito de procurar una mejor alimentación a niños que la neeesitan, y que no la tienen en su casa.

Durante todos estos años ha preparado los alimentos la señorita Anna Lía Salazar.

Por su parte el Seguro Social, prestaba atención médica a los trabajadores asegurados en un local que había donde hoy está la Sucursal Bancaria, hasta el domingo 17 de mayo de 1964, cuando se inauguró - el edificio que aloja el Dispensario de la Caja Costarricense de Seguro Social de Valverde Vega. Se nombró en el mismo año el siguiente personal:

Jefe Administrativo: Don Matías Sandoval,

Jefe Médico: residente de la Institución, el Dr. Leonel Sáenz Herrera⁵⁸.

Actualmente el Jefe Administrativo es don David Martínez de la O. La Caja ha ampliado sus servicios con una clínica de odontología, a cargo del Dr. Edgar Montero.

6)- Otros logros del cantón

Durante varios años la Corporación Municipal careció de un local - adecuado para sus reuniones. En 1959, por decreto N°2.413 se le autorizó para comprar un terreno, donde construir el Palacio Munici-pal.⁵⁹ Fue escogido con tal objeto, un lote propiedad de don Noé Alfaro, diagonal a la plaza de deportes. El edificio fue terminado en la Administración Orlich.

El 15 de abril de 1962 se llevó a cabo la inauguración de obras importantes y necesarias como lo son: la Escuela de Sarchí Norte, la Escuela de San José de las Trojas, la cañería de Pueblo Seco, la cañería de La Luisa y la cañería de los bajos de Toro Amarillo.⁶⁰

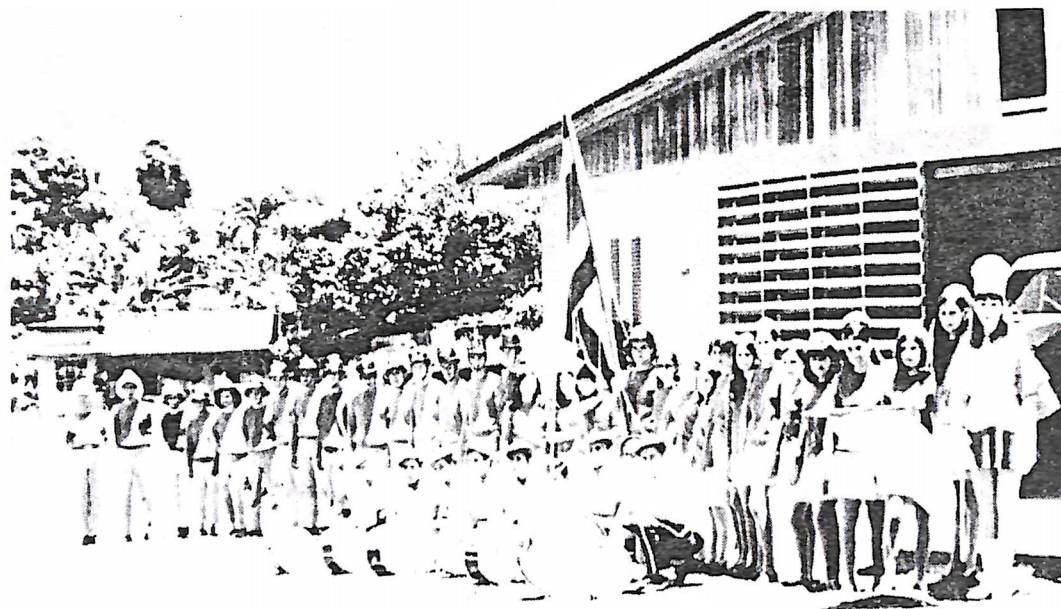

17. _ Cuerpo de bomberos de Valverde Vega.

Son de época reciente, la instalación de la Sucursal del Banco-Anglo Costarricense y el Cuerpo de Bomberos, reconocido por el - Instituto Nacional de Seguros, en octubre de 1970.

En 1964, a raíz de las inundaciones del Río Reventado en Cartago, muchas familias quedaron sin hogar, el sitio escogido para alo - jarlas, fue parte de una finca de los señores Peters en La Lui - sa, donde el I.N.V.U. construyó una ciudadela inaugurada el 11 - de marzo de 1964⁶¹ .

Los damnificados ocuparon las viviendas muy poco tiempo, pues re gresaron a Cartago y la Empresa Peters las adquirió para sus - peones, mediante compra.⁶²



13._Trabajo de fragua donde se calientan y doblan los ganchos para una carreta, trabaja en esta operación don José Alpízar Chaverri.

e)- La carreta

1)- Origen y evolución

He tratado este tema separadamente, por ser la fabricación de carretas, una actividad que ha tenido tanta importancia en el país y en el desarrollo artesanal de Sarchí.

La confección de carretas no fue obra de una sola persona sino - el complemento de las ideas de muchas, que se esforzaron en lo - grar una próspera industria cuyo producto, la carreta, fuera ca paz de prestar comodidad, a las duras faenas diarias del campe - sino, a la vez que brindarnos su apariencia atractiva.

Tanto los dueños de los talleres como las personas encargadas de su fabricación dieron su valioso aporte, Lo que hacían unos era - conocido por sus vecinos, y en esa forma se fortaleció la indus - tria, que, lamentablemente está desapareciendo, no obstante cons - tituir la carreta un símbolo del costarricense, su identificación dentro y fuera del país y uno de nuestros mayores orgullos. Por esta razón es necesario saber su origen y evolución en nuestro - pueblo, donde se continúan fabricando no por su importancia eco - nómica, sino por la tradición que representa, brindando un reco - nocimiento a los olvidados pioneros de la misma.

Las primeras carretas traídas por los españoles, eran bastante - rústicas y generalmente hechas por quien las necesitaba.

En Sarchí hubo varias personas dedicadas a la confección de ca - rretas en sus casas. Como industria, el primero que la instaló - fue don Fructuoso Chaverri⁶³.

El padre de don Fructuoso había tenido un pequeño taller de ca - rretas en su casa de habitación, que estaba situado en donde hoy se halla el Placio Municipal.⁶⁴ Esas carretas eran muy pequeñas.

Las primeras que hizo don Fructuoso, tenían ejes de madera, rue - das de una sola pieza y bocinas de madera⁶⁵. También para la fabri - cación de carretas, se importaban ruedas traídas de los Estados - Unidos, con radios de hierro, Don Fructuoso ideó ponerles madera porque resultaban más durables y podían decorarse⁶⁶.

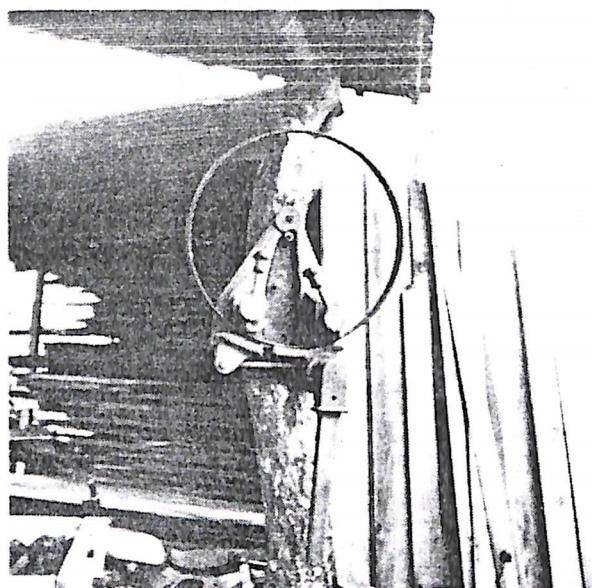

14._En la foto de arriba una dobladora de aros, en la de abajo
horno y plataforma para herrar ruedas, del taller de don Jo-
aquín Chaverri.

En el taller de La Eva, en aquel momento del señor George A. Ink-setters y dirigido por Daniel Alfaro, se le pusieron por primera vez, bocinas y ejes de hierro a una carreta⁶⁷.

Esas bocinas habían sido traídas para venderse individualmente, - no para hacer carretas, pues se creía que nadie pagaría su costo. La primera carreta herrada por don Fructuoso Chaverri, se hizo en 1902⁶⁸. Con esto se perfeccionaba la fabricación de carretas, en el tamaño más pequeño, la número 1 y 1/2⁶⁹. Por entonces las carretas sin piezas de hierro se vendían a 5 onzas (¢ 85.00); las primeras con bocinas y eje de hierro se vendieron a 125 colones, suma muy elevada para ese momento⁷⁰. Actualmente una carreta se vende a más de ¢ 1.000,00.

2)- Pintura

Comenzó a usarse porque le daba más lucidez a la carreta y le quitaba su aspecto tosco. Don Fructuoso Chaverri las pintaba con brocha gorda⁷¹. Después el mismo don Fructuoso, Daniel Alfaro y Felipe Arias iniciaron la decoración sistemática. Daniel Alfaro les pintaba una especie de colochos; Felipe Arias, vecino de Sarchí Sur, dibujaba cinco cuadros aplicándolos colores vistosos; - don Fructuoso Chaverri creó el triángulo básico del dibujo actual. Para hacer este dibujo le sirvió de inspiración el efecto que da ban las ruedas con radios de hierro, venidas de los Estados Unidos⁷².

Los Cahverri se superaron en este arte rompiendo formas y combinando colores. Igual ocurrió en los talleres de don Eloy Alfaro. Se han mantenido desde hace muchos años, como maestros en la pintura de carretas: Silviano Arce e Hijos

Rodrigo Pérez

Urías Céspedes

Egidio Alpízar

Andrés Chavarría

Fernando Alpízar

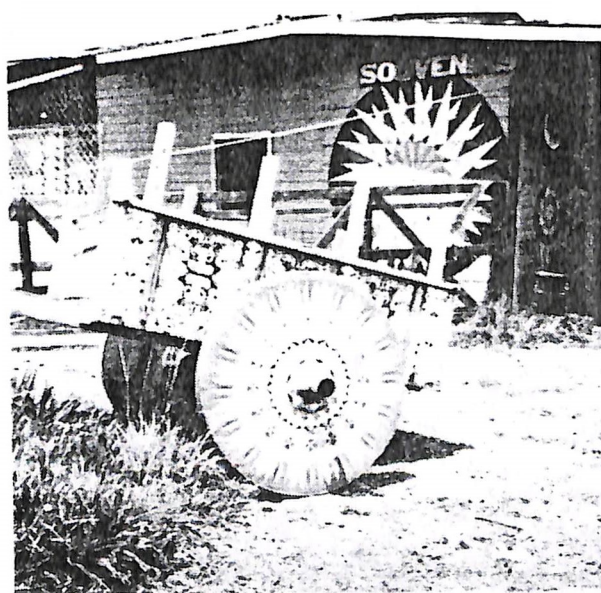
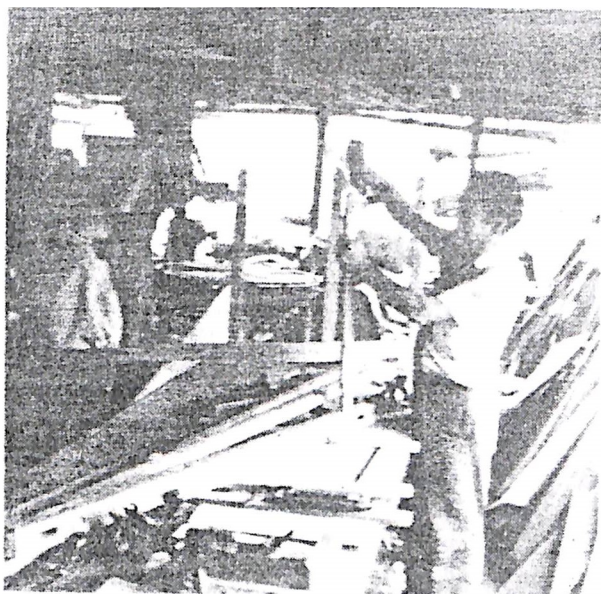

15._En la foto de arriba aparece don Danilo Alpízar armando una carreta, en la de abajo la carreta terminada.

Jorge Luis Castro

Los hijos de don Joaquín Chaverri

Los hijos de don Eloy Alfaro ⁷³.

La decoración de carretas realizada en Sarchí es única en su tipo, y aunque en muchos lugares se ha tratado de imitar no han podido lograrlo.

f)- Bajos de Toro Amarillo

Los Bajos de Toro Amarillo ocupan el tercer lugar como distrito del cantón Valverde Vega. Debido a su particularidad merecen citarse separadamente, destacando en una forma rápida, algunos de sus rasgos más sobresalientes.

Se encuentran situadas en las faldas de los volcanes: Poás y Viejo.

Sobre su nombre existen dos versiones: una de ellas nos dice, - que en el año 1827 fue explorado por Miguel Alfaro, - quien recorría el Sarapiquí - un río afluente de este al que bautizó Toro-Amarillo por el color de sus aguas que contienen materias volcánicas⁷⁴.

La otra versión afirmada por los lugareños de Sarchí anota, que por el año de 1885, dos cazadores llegaron al valle del río Toro Amarillo, y le dieron ese nombre por encontrarse una manada de ganado salvaje guiada por un toro, bello ejemplar de color amarillo. Conserva la tradición los nombres de esos cazadores: Mercedes Arias de Sarchí y Nieve Serrano de Grecia.

Desde finales del siglo pasado hubo mucho interés por la zona, - y comenzaron a establecerse algunos labradores, con lo cual se inició la fundación de los Bajos de Toro Amarillo.

El 15 de agosto de 1908, por ley N°10.387, se dispuso que los baldíos nacionales de Bajos de Toro Amarillo, situados entre los ríos Desagüe y Quebrada Grande se le concedieran a las familias de labradores pobres del cantón de Grecia⁷⁵.

Sin embargo la ley fue reformada al considerarse peligrosa la región por sus laderas y cercanía al volcán Poás.

Por ley 25 del 10 de noviembre de 1910 se creó la colonia de Toro Amarillo.

Dice la ley en referencia: "Se funda una colonia agrícola de 100 familias costarricenses en Toro Amarillo, jurisdicción del cantón de Grecia en la provincia de Alajuela; en el lugar que una comisión científica designe, tomando en cuenta las condiciones de salubridad, fertilidad y demás que aseguren la vida de los colonos" ⁷⁶.

La Colonia fracasó, pero algunas personas adquirieron la propiedad de la tierra, se establecieron en ella y así surgió - un pequeño pueblo, cerca del centro de los Bajos , llamada Colonia de Bajos de Toro Amarillo, que al hacerse cantón Valverde Vega, pasó a pertenecer a Río Cuarto. En la actualidad estos poblados sufren la emigración de algunos vecinos, posiblemente debido a los malos caminos, inundados casi todo el año - y además porque los finqueros no reciben suficiente ayuda y - se ven obligados a luchar muy duro para vivir allí. Otras familias han conseguido hacer una buena finca de ganado lechero, - cuyos productos lácteos abastecen gran parte del consumo de - Valverde Vega.

Don Laureano Pérez y sus hijos llevaron huevos de trucha, para mejorar la riqueza de sus ríos y la pesca con bomba se trata de evitar manteniendo constante vigilancia.

Entre las personas que aquí han laborado y laboran porque el-lugar progrese, cabe mencionar a don Laureano Pérez e hijos, - los González, don Eliécer Pérez e hijos y don Jorge Umaña e hijos.

Ojalá que al igual que ellos muchos otros contribuyan para sacar del estancamiento, a tan rica e inexplorada región.

CAPITULO III

ASPECTO HUMANO

a)- Demografía

A continuación se ofrecen algunos datos estadísticos sobre el crecimiento de la población en Valverde Vega.

AÑO:	HOMBRES:	MUJERES:	TOTAL:
1864	474	464	944 habitantes ⁷⁷
1927			2.773 habitantes
			Sarchí Norte 1.539 habitantes
			Sarchí Sur 1.234 habitantes ⁷⁸
1950	2.140	2.173	4.313 habitantes
			Sarchí Norte 965
			Sarchí Sur - 1.658 habitantes
			Toro Amarillo - 676 habitantes ⁷⁹
1970	-	-	8.673 habitantes
			Sarchí Norte - 5.110 habitantes
			Sarchí Sur - 2.901 habitantes
			Toro Amarillo - 474 habitantes
			San Pedro - 118 habitantes ⁸⁰

b)- Movimientos migratorios

Todos los años se trasladan a Sarchí cerca de 1.500 personas, que vienen a las "cogidas de café" . Muchas de ellas viajan a sus casas todos los días; pero una considerable cantidad permanece vi - viendo temporalmente en campamentos de los señores Peters y algu - nas de éstas se quedan aún cuando ha terminado la recolección⁸¹.

Cuando ha finalizado el trabajo y sin saber qué hacer, se dedican unos cuantos al merodeo o a vivir de limosnas que no alcanzan pa - ra su sostenimiento. Esto trae graves problemas sociales, de los - que se quejan muchas personas, aunque sin poderlo remediar. Por - tanto, la permanencia de algunos cogedores de café traídos de o - tros lugares para no perjudicar a los dueños de ciertas fincas, -

agravan la situación del cantón⁸².

c)- Características de la población.

En cuanto a composición étnica se refiere, existe homogeneidad, dominando el elemento blanco. La división social puede afirmarse que no existe; casi todas las personas son de escasos recursos económicos y ello hace que se sientan iguales. Los centros de diversión se encuentran abiertos al que desee entrar; en ellos el peón y el patrón se mezclan sin prejuicios de ninguna especie. Sin embargo empieza a notarse la aparición de una clase media fuerte, constituida por comerciantes y profesionales que lentamente está variando la faz del cantón, y su dominio se hace algunas veces palpable pero sin barreras, fuera de lo tradicional. Esta constituye una -escasa minoría, porque la gran mayoría la forman jornaleros dedicados al trabajo de café o caña, sin interesarse mucho por lo que ocurre a su alrededor, pues sus oportunidades para cualquier tipo de intervención son mínimas. debido a ello ha nacido cierta apatía hacia algunas actividades especialmente la política.

Por su naturaleza el sarchiseño es siempre amable, y está dispuesto a brindar hospitalidad al que lo visite o necesite, sin tomar en cuenta de quién se trate,

Es emprendedor y lucha por mejorar su situación en una forma callada pero incansable, no espera que todo le llegue a sus manos sin esfuerzo, mas las oportunidades que se le han brindado son escasas, pese a que ha demostrado servir para muchas tareas; entre ellas la fabricación de carretas, y de las máquinas para hacer almidón y cabuya hechas por don Joaquín Rodríguez, que tanto servicios han prestado no sólo al cantón sino al país en general.

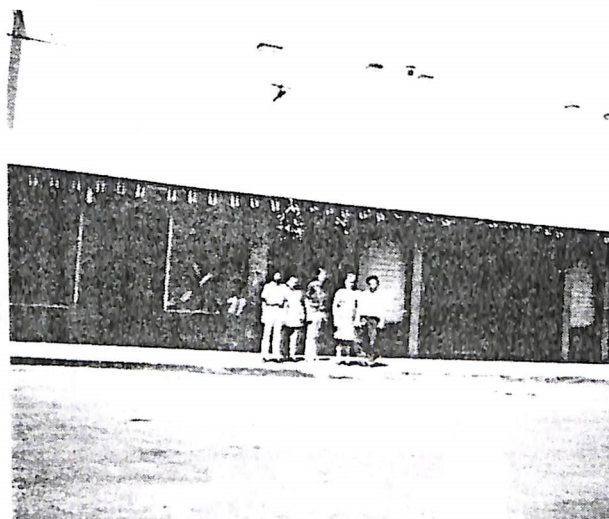

16._Cine Alvarez, frente a él, a la derecha don Rafael Angel Alvarez y señora sus propietarios, a la izquierda sus empleados: Francisco Solano, Inés Ledezma Salazar y Gerardo Molina.

d)- Desarrollo cultural, social, económico, político y religioso de sus pobladores.

El desarrollo se mantiene bastante acorde con el resto del país, asimilando en forma rápida todo lo nuevo, sin destruir sus tradiciones. Existe un profundo respeto hacia las ideas ajenas en lo referente a la educación, política, religión, forma de vestir y de convivencia; cada uno vive como mejor le plazca y los otros no intervienen con él. Un niño se educa porque sus padres lo creen necesario, siendo esporádicos los casos en que se nieguen a hacerlo o a aceptar la legislación respectiva.

Económicamente no puede hablarse de un desarrollo que favorezca a la mayoría, por haber empresas muy fuertes que no han permitido el crecimiento de capitales particulares; sin embargo a base de un gran esfuerzo hay quienes poseen una considerable fortuna- pero son casos excepcionales.

Políticamente cada uno toma sus propias decisiones, aunque por ser un cantón creado por la Junta Fundadora de la Segunda República, la mayoría de sus habitantes son liberacionistas. Ello no quiere decir que su criterio no varíe, de acuerdo a las actuaciones del gobierno en la localidad. Son pocos votos; pero sirven para expresar descontento o aprobación.

e)- Actividades sociales y culturales de la población:-

Durante muchos años las actividades socio-culturales han sido las mismas, las cuáles se han encontrado limitadas a las posibilidades que el medio ofrece. Hasta hace algún tiempo se realizaban tres turnos al año para la recaudación de fondos a beneficio de la iglesia, esto hacía afluir gran cantidad de vecinos a Sarchí Norte en busca de un entretenimiento sano que les sacara de su monotonía a la vez que les permitía visitar amigos y parientes.

Esas fiestas fueron suspendidas y tomó supremacía la del patrono Santiago que se celebra el 25 de julio. Para esa fecha preparan eventos deportivos, bailes, juegos de azahar etc, con una duración generalmente de tres días, luego todo vuelve a la rutina, trabajo duro toda la semana, por las tardes visitar algún amigo, ir al cine de vez en cuando y los domingos asitir a misa, bailar, o vi-

sitar algún amigo y ciudad vecinas.

Para el 15 de setiembre, se organiza una semana cívica en la cual todos los vecinos y entidades locales participan, y se ha conseguido dar colorido y realce a la fiesta de independencia. Por otro lado la plaza de deportes viene a ser un importante centro de reunión, donde se efectúan campeonatos de futbol a nivel cantonal.

Este deporte se practica más que todo como un ejercicio rutinario durante los ratos de ocio, para mejorar la contextura física. El parque que está casi terminado, desempeñará un papel muy importante en el aspecto social, ya que permitirá un mayor roce entre los diferentes grupos quienes quizá lleguen a interesarse porque haya una filarmonía en el lugar, de la cual se carece y para cuyo instrumental por decreto número 237 de 1941 se aprobó la partida necesaria⁸³. Pero no se compró en aquella oportunidad. Es muy importante la actividad desplegada por dos conjuntos de bailes folclóricos locales, uno se llama el "Grano de Oro" y es dirigido por doña María Alfaro de Alfaro; el otro está integrado y dirigido por estudiantes del Liceo Francisco J. Orlich. Ambos realizan giras culturales dentro y fuera del país, auspiciadas por el Ministerio de Cultura, Juventud y Deportes.

Ese mismo Ministerio donó a Sarchí, todo lo perteniente a vestuario y equipo de sonido, para que todos los años sea presentada una Semana Santa en vivo, interpretada por artistas locales y extranjeros. Durante los dos años en que se han presentado, el papel principal ha estado a cargo del actor Aníbal Reina.

f)- Personajes importantes de la comunidad.

Los primeros pobladores de esta región, caben mencionarse como personajes destacados, ya que hicieron posible la fundación de Sarchí Norte y Sur, y dieron un paso en la colonización del Valle Central.

Don Urcesino Castro merece reconocimiento por su esfuerzo en la instalación de la cañería, lo mismo que el Pbro Venancio Oña.

Un recuerdo imperecedero dejaron don Ricadro Soto, español de nacimiento, y don Herminio Rodríguez. El primero, a la hora de su muerte donó todas sus propiedades a la Sociedad Vicentina, como una ayuda a los necesitados.

Por su parte don Herminio siempre sirvió en lo que se le necesitó.

Don Eloy y don Juvenal Alfaro Corrales, jugaron un papel - importantísimo en la camapaña para que Sarchí Fuera cantón. Otro personaje destacado fue don Nataniel Arias Murillo, - quien desde los cargos públicos que ocupó, logró mediante su influencia, la aprobación de proyectos que favorecieron esta localidad entre ellos: la construcción del Palacio Municipal, una ayuda para equipar el local de los Bomberos, - el Liceo, el parque, los teléfonos automáticos y la electrificación por parte del I.C.E.

CAPITULO IV

ASPECTO ECONOMICO:

a)- Utilización de la tierra

Los terrenos de Sarchí en su mayoría se encuentran cultivados, - pero algunos se hallan en el mayor abandono, por diferentes causas. Una de ellas porque los dueños creen que si utilizan prácticas agrícolas rudimentarias, obtendrán mayor rendimiento. También por circunstancias económicas ya que sus propietarios se ven obligados a vender la tierra a precios bajos, además son muy pocos los que medianamente la trabajan y escaso el que tiene alguna maquinaria. Existe una empresa propietaria de gran cantidad de tierras cultivables y que explota al máximo; emplean técnicas avanzadas, y logran en esa forma excelente producción.

La fuente de información más concreta en el aspecto agropecuario del cantón, es el censo de 1963, pues no se encuentran hasta el momento datos nuevos de esta índole; los que hay son generales - sobre cosechas anuales de café o caña y aproximados en otros cultivos. Ello se debe a la carencia de una Agencia de Extensión Agrícola que lleve un control sobre este ramo.

En cuanto a extensión de fincas, número de las mismas, tierras de labranza, tenemos el siguiente informe en 1963:

"Total de fincas 354.

Extensión 8.287,9 manzanas

Sarchí Norte	164 fincas	3.253,9 manzanas
Sarchí Sur	154 fincas	2.245,9 manzanas
Toro Amarillo	36 fincas	2.788,9 manzanas 84 "

Tierra de labranza (manzanas).

				Otras
Cosecha anual:	Pastos de corte:	Huertas:	En descanso:	Tierras:
37,5	40,8	4,8	384,3	26,7 85

Bosques:-

Potreros:	Repastos:	Con pastos:	sin pastos:	Charrales:	Otros:
2.833,6	527.4	504.0	1.353,6	267.8	31.8

Cultivos permanentes 2.225,7 manzanas⁸⁶

Régimen de tenencia (Nº de fincas)

Propio:	Alquilado:	Régimen Mixto:	
		Propio y alquilado:	Otras Formas:
345	1	1	7

Total de manzanas según régimen.

Propio:	Alquilado:	Propio y alquilado:	Otras formas:
8.016.5	22	2.2	247.2 ⁸⁷ "

b)- Agricultura

Ocupa, igual que en el resto del país, un lugar de primordial importancia. La maquinaria utilizada en agricultura según Censo 1963 es la siguiente:

					Equipo de
"Arados:	Tractores:	Rastras:	Cosechadoras:	Sembradoras:	Atomización
Tiro:12	Oruga: 7				
Tractor:6	Rueda:12	1	1	1	22 ⁸⁸ "

Lo anterior no ha variado mucho, y son muy pocas las adquisiciones en ese sentido, lo que más se ha comprado recientemente son equipos de atomización.⁸⁹

Casi en su totalidad la maquinaria pertenece a las haciendas La Luisa y La Eva, propiedad de Peters S.A.⁹⁰

Por otra parte la energía eléctrica utilizada en la agricultura es mínima: de 354 fincas, 8 tienen energía propia y 6 comprada⁹¹.

1)- Café

Constituye la mayor producción agrícola y se encuentran diversas variedades, seleccionadas por cada agricultor según le convenga, de acuerdo a su resistencia, calidad y producción. El primer lugar lo ocupa el híbrido. De 1.643,7 manzanas cultivadas, 716,6 - están sembradas de este, con una producción total de 8.744 fanegas.

En segundo lugar tenemos el café arábigo del cual hay 701.6 manzanas cultivadas para una producción de 5.444 fanegas.

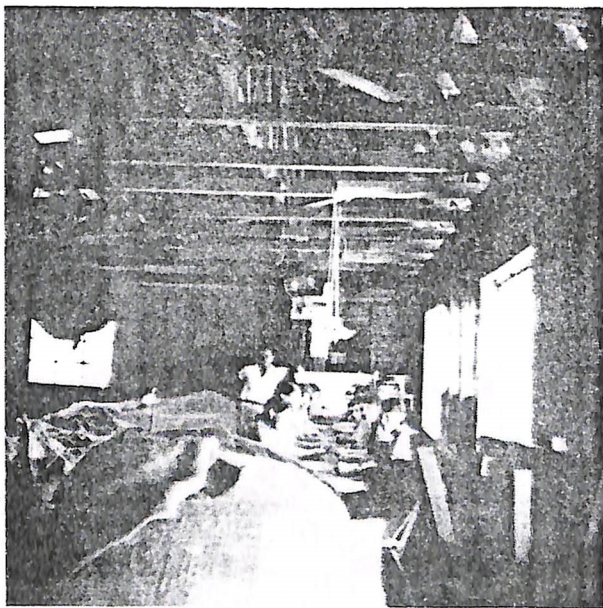
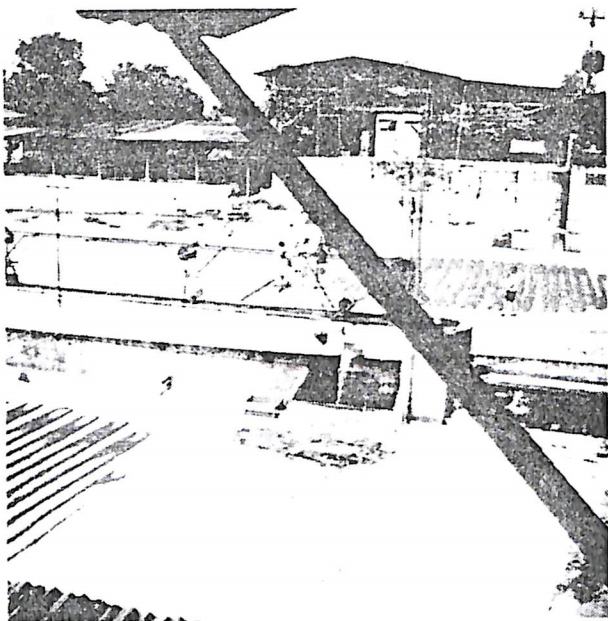

17._ Secado al sol y escogida de café, en la Cafetalera San Luis.

Otras variedades ocupan el tercer lugar, entre los que está el borbón⁹².

La cosecha 70/71 dio un rendimiento mayor que las anteriores, aun - que las Oficina del Café no tiene el dato exacto de ella⁹³.

Dos empresas en manos de alemanes son dueñas de los beneficios de - café: una la Cafetalera San Luis, que emplea 5 peones fijos, 10 en tiempo de cosecha. Cuando hay demanda de café sostiene de 15 a 60 - escogedoras.⁹⁴

La otra, Peters S.A. con los beneficios La Eva, Trojas y La Luisa, - donde procesan café propio y comprado a los productores de Sarchí y vecinos; emplean 250 trabajadores fijos y 100 casuales, durante la - época de la recolección alcanza su número a 1.500 personas, además - de 100 a 200 escogedoras.

Gran parte de la población vive como asalariada de esta empresa, - que proporciona vivienda con luz y agua a casi 300 familias. También cultiva una considerable proporción 900 manzanas⁹⁵.

La firma F.J.Orlich S.A. tiene recibidores de café y compite con o - tros compradores pero no cuentan con beneficios aquí.

Los pequeños agricultores venden su café a los grandes empresarios, quienes les pagan su cosecha en dos etapas: una cuando lo entregan, y otra cuando se inicia la nueva cosecha, generalmente en octubre o noviembre, pero no recibe ningún interés por el dinero de la liqui - dación, en cambio paga por los préstamos hechos por concepto de co - secha.

Durante los tres últimos meses del año hay gran actividad, hombres - mujeres y niños se trasladan a coger café. Adquieren entonces sus - mayores ingresos, compran la ropa y zapatos para todo el año, y los estudiantes sus uniformes y libros.

El precio por cajuela de café generalmente es uniforme en las dife - rentes fincas, sin embargo los recolectores se quejan por la forma - de medirles el grano, pues algunas veces las cajuelas son de 5 cuar - tillos, y es otro el que viene a quedarse con la ganacia sin merecer - lo.

2)- Caña de azúcar

La mayoría de siembra se halla en La Luisa, San Pedro, Sarchí Sur y Rincón de Ulate. Los cañales varían de una manzana a diez. En cuanto a producción, esta fluctúa entre las 15 y 50 toneladas por manzana, no obstante hay producciones mayores. Como no exige un gran trabajo e inversión, deja buenas ganancias.

Peters S.A., es el mayor productor de caña, tiene más de 400 manzanas cultivadas, es además dueña del ingenio La Luisa, único en el cantón. En esta actividad emplean 350 peones fijos y 50 adicionales⁹⁶ Hay predominio de caña extranjera en cuanto a cultivo y producción, según puede notarse en los siguientes datos:

"Caña de azúcar criolla-Nº de fincas informantes 126

De un año y más (cosechada)

Entresacada:		Ajecho:	
Extensión en manzanas	Producción en toneladas	Extensión en manzanas	Producción en toneladas
44.2	575	31.4	665

Caña de azúcar extranjera-Nº de fincas informantes 78

De un año y más (cosechada)

Entresacada:		Ajecho:	
Extensión en manzanas	Producción en toneladas	Extensión en manzanas	Producción en toneladas
29.1	364	254.5	14.778 ⁹⁷

Esta producción arrojó un total de 16.370 toneladas en la zafra de 1963 y de 24.105, 293 toneladas en la zafra 1970/71, que nos permite apreciar un aumento de 9.337.293 toneladas con relación a 8 años atrás.⁹⁸

Por comentarios escuchados a diferentes agricultores, puede estimarse que la caña extranjera ha tenido y seguirá teniendo un incremento mayor.

3)- Otros productos

En las faldas de la Cordillera Volcánica Central, tenemos una región con 1.857,6 manzanas de bosques de los cuales únicamente 70 manzanas están en explotación⁹⁹.

En todo el cantón se producen naranjas, bananos, hortalizas y verduras de excelente calidad, pero la siembra es mínima.

Ultimamente se está dando gran importancia a las huertas y específicamente al cultivo de chile dulce, que cuenta con asesoramiento de la Agencia de Extensión Agrícola de Grecia. Por su parte la Agencia Bancaria local, ofrece préstamos para siembra de granos - (maíz, frijoles etc.)¹⁰⁰.

c)- Ganadería

“Al norte del macizo del Poás hay poderosas cuchillas que separan los afluentes de los ríos San Carlos y Sarapiquí, donde hay varios cráteres apagados, como el del Volcán Viejo y el Cacho Negro.

En estas cuchillas existen poblaciones agrícolas, especialmente - cría de ganado y explotación de maderas, que han dado lugar a la - creación de pequeños centros de población como Toro Amarillo y - Río Cuarto¹⁰¹.

En Toro Amarillo está casi todo el ganado del cantón, de allí - traen diariamente la mayor cantidad de leche que se consume en - Sarchí, y ella es de excelente calidad, pero no siempre la venden sin adulterar.

El clima de esta región es propicio para el desarrollo de la ganadería. La raza es variada dominando el criollo; de origen puro - hay únicamente 79 ejemplares, 12 de los cuales son para carne y - 67 para leche. El total de cabezas de ganado es de 2.377¹⁰².

Actualmente se trata de mejorarlo procurando mayor selección.

Los cerdos en todo el cantón son escasos, y en las chancheras propiedad de don Isaías Arias, don Walter Jiménez, Eladio Paniagua y don Adrián Quesada se encuentran los cerdos de mejor linaje.

En cuanto a aves de corral y de acuerdo al censo de 1963, por entonces existían únicamente 6.738 ejemplares para una producción de 1.440 huevos diarios.

Desde hace unos tres años dicha situación ha variado por la instalación de granjas, unas para carne y otras para huevo, estimándose su población en casi 20.000 aves. Los propietarios son: el señor Nalio Pérez, con pollo para carne. William Umaña, Francisco Alpízar y Edwin Alfaro, con granjas productoras de huevo.

d)- Comercio e industria

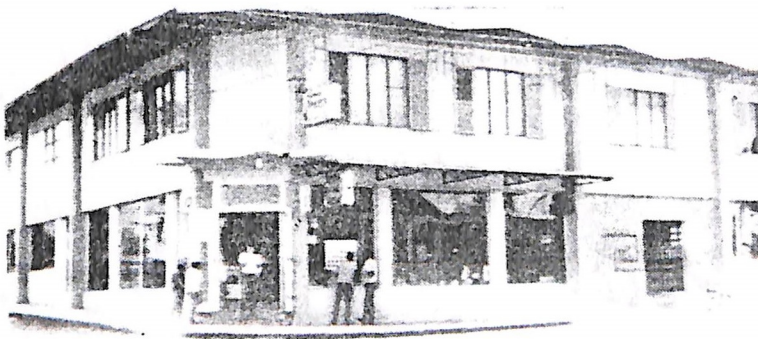

13._ Establecimiento comercial de Sarchí Norte, propiedad de los hermanos Jiménez.

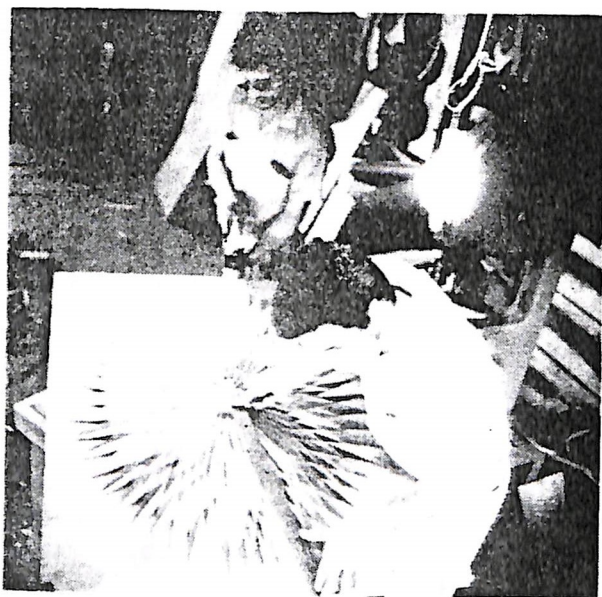

19._Fabricación de un souvenir, utilizando diferentes tipos de madera. Trabajan en esta operación Macario Fallas y Juan Antonio Alfaro.

1)- Comercio

Está limitado a la actividad desplegada por establecimientos comerciales que abastecen artículos de primera necesidad, y algunos de lujo, aunque de precio bajo. Cabe destacar aquí que igual función cumple el Estanco del Consejo Nacional de Producción.

Aparte de los ya citados hay cuatro tiendas bien surtidas, dos al macenes de mayoreo, una botica, una carnicería, varias sodas y - cantinas.

Por encontrarse cerca de la capital de la república, algunos prefieren realizar en esta o en Alajuela sus compras de ropa y zapatos.

2)- Industria

Valverde Vega ha logrado ocupar uno de los primeros lugares en la artesanía nacional por varias razones: calidad del trabajo en maderas, variedad, cantidad de producción y mano de obra especializada.

Existen 10 fábricas bien establecidas para la confección de muebles. En cada uno de los talleres trabaja la familia del propietario y otros particulares.

Los operarios han iniciado sus labores a muy temprana edad, entre los siete y ocho años; esto hace que conozcan su trabajo a la - perfección y no improvisen. Muchos niños cuando regresan de la escuela o el Liceo, tienen una labor que hacer en el taller. Casi - todas sus primeras obras se pierden, más el dueño lo afronta para lograr un buen operario. Sólo así aprenderá a conocer las clases de madera, su resistencia, las pinturas adecuadas, el manejo del torno, la talla etc.

Dedicadas a este menester hay tres fábricas consideradas como las mayores. La de don Eloy Alfaro, donde hacen carretas, muebles estilo colonial de precios elevados, tornos de madera, palillos de helados, (la máquina para hacerlos fue construida por don Daniel Alfaro); también se montan cierras para carnicerías y fajas mecánicas para escoger café. Todos esos artículos son vendidos en el-

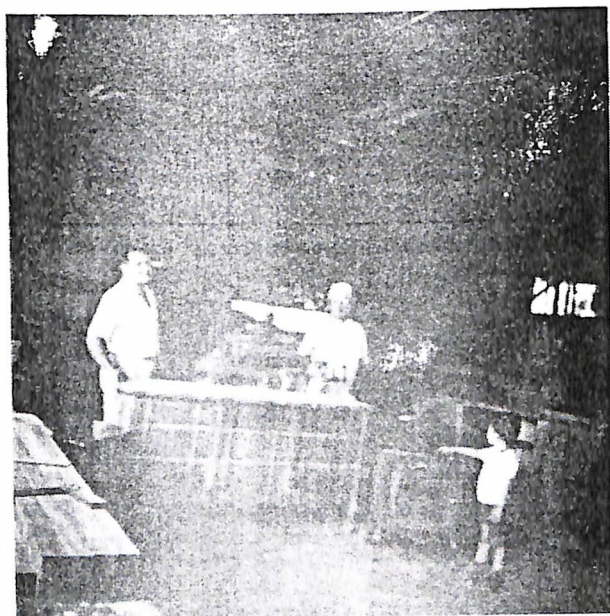
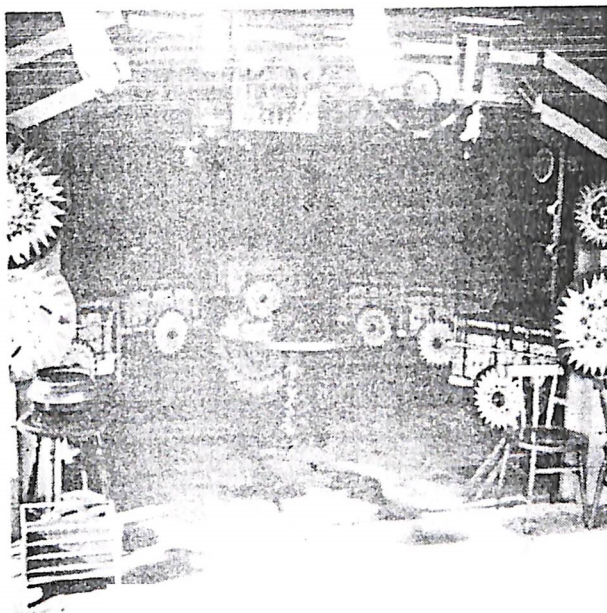

20._

- 1) Souvenirs elaborados en el taller de don Joaquín Chaverri.
- 2) Tipo de muebles que se elabora en la fábrica de don Eloy - Alfaro Corrales.

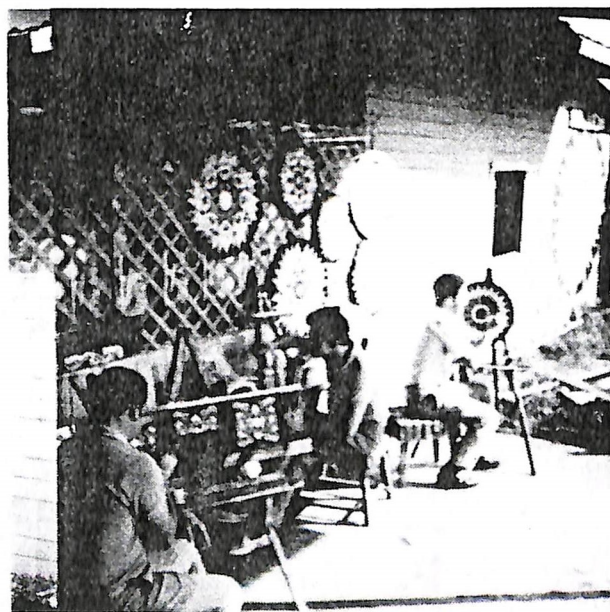
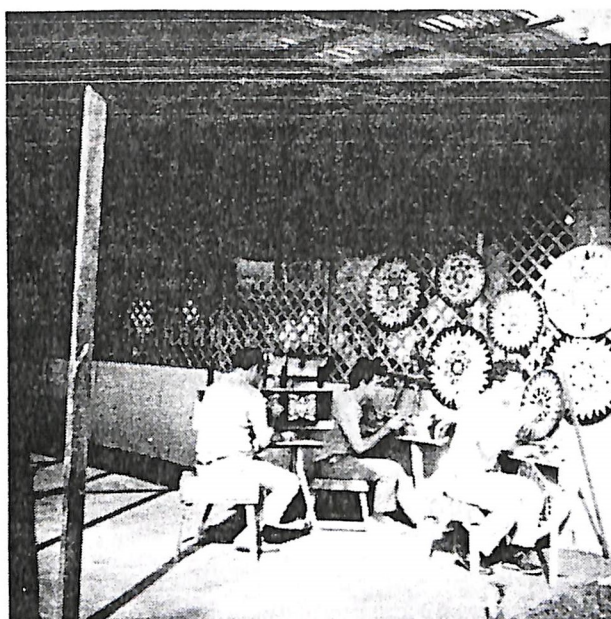

21._Decoración de souvenirs en el taller Chaverri.

cantón y fuera de él a Naranjo, Palmares, Grecia, San José, Ciudad Quesada, Alajuela, Tarrazú, La Costa del Pacífico, Guanacaste etc. La primer faja para escoger café se trajo de los Estados Unidos, - las otras se han hecho en este taller.

La empresa de don Eloy trabaja con encargos de seis meses de anticipación, cuenta con 15 operarios, toda la maquinaria del ramo y - planta eléctrica propia¹⁰³.

Otra es la don Juvenal Alfaro, quien comenzó su taller trabajando- él solo, en esas condiciones hacía seis sillas por semana; hoy produce sillas, mecedoras de tres tipos, sofá, mesas a razón de 200 - piezas semanales. Cuenta con maquinaria moderna y planta eléctrica propia¹⁰⁴.

La tercera pertenece a don Joaquín Chaverri e Hijos, iniciada por- su padre con la fabricación de carretas; al presetne además de ca- rretas, hacen souvenirs en gran cantidad, con un promedio de 200 - piezas por semana. Ofrecen a los turistas: carretas-bar, lámparas, vajillas, candeleros, mesas y sillas torneadas, mecedoras plegables de cuero crudo, etc.¹⁰⁵

Otros talleres son los de:

Juan Félix Carvajal

Antonio Alfaro Carvajal

Miguel Quesada

Urías Céspedes

Alvaro Arias

Guillermo Chaverri.

Este último se dedica especialmente a la construcción de carroce- rías.

Además de estos hay otras personas que trabajan individulamente en sus casas y venden sus objetos a los mayoristas.

Para el trabajo de muebles y souvenirs utilizan diferentes maderas, entre ellas: caoba, cenízaro, guanacaste, bálsamo, nazareno y cris_ tóbal.

CAPITULO V:-

C O N C L U S I O N E S :

Valverde Vega físicamente parece inalterable por los pequeños-poblados, que dan la impresión de formar parte de la naturaleza misma. Empezó como un potrero de pastoreo situado en las tierras del Poás, donde se establecieron varias familias en 1835; al transcurrir los años esas familias se han constituido en una población de casi 9.000 habitantes, dedicados a la agricultura y la artesanía. La primera constituye la actividad más importante, donde en especial se destaca el cultivo del café, - que convierte a Sarchí en uno de los primeros productores nacionales de este grano. Sin embargo casi en su totalidad, este importante aspecto se haya dominado por gentes ajenas al lugar, razón por la que su utilidad no sirve de mucho al vecindario. Los salarios que devengan los peones son bajos, por lo cual hay pobreza en la mayoría de hogares. En cuanto a la industria artesanal, tiene mérito por su volumen y porque su ganancia queda en manos de la gente que la produce. Además contribuye con el turismo al permitir que las personas que visitan nuestro país lleven un bonito recuerdo a su tierra.

Como la educación es para muchos la única fuente de progreso, - la juventud de Sarchí trata de alcanzarla; consecuencia lógica es la instalación de un Liceo Diurno, las decenas de estudiantes que viajan al Nocturno de la ciudad de Grecia en busca de superación, y la clase profesional que va creciendo.

Los progresos adquiridos en sus pocos años de cantón, son bastante satisfactorios. Sin embargo las calles están casi todas sin pavimentar, y posiblemente pasen muchos años sin que sean verdaderamente arregladas, aunque se haya empezado a echar las tre en algunas. En mi criterio, esta, igual que muchas otras necesidades, difícilmente se realizarán, por la ignorancia de quienes tienen en sus manos el poder de hacerlo, y por el lo-

calismo reinante en Costa Rica, donde un pueblo pequeño como Grecia, trata de aruinar a otro más pequeño que él.

Hemos visto por ejemplo, a un señor ex-Diputado que propuso quitar la Agencia Bancaria de Sarchí, y trasladarla a Grecia, ya - que según él aquí no hacía falta y los peones podían muy bien ir después de un día de trabajo arduo, a cambiar sus cheques de paga semanal hasta Grecia.

Durante algún tiempo, por una orden ministerial, se hizo desaparecer la Junta de Protección Social e incluso fue enviada una Unidad Móvil de Salubridad Pública, con el fin de llevarse todas las medicinas y papeles de la Unidad Sanitaria, y se eliminó un servicio tan útil negándoles especialmente a los necesitados, - un derecho que ningún Ministro puede quitar. En la actualidad se disfruta nuevamente de ese servicio.

Resulta doloroso ver que todavía no hay conciencia, de que sólo-unidos podremos superar la situación actual, porque el progreso-de un país no es exclusividad de ciertas personas o lugares, ha-de ser general. De lo contrario seguiremos padeciendo grandes males, que sólo llevan a la pobreza y al estancamiento.-

N O T A S :

- 1)- Instituto Geográfico Nacional, datos suministrados por don Eduardo Protti Martinelli.
- 2)- A.I.D., 1965, T5
- 3)- Instituto Geográfico Nacional, datos suministrados por el señor Sergio Loaiza Vargas.
- 4)- A.I.D., 1965, T8
- 5)- Ministerio de Agricultura e Industria, Boletín N°22, 1958, - P.P 34-35.
- 6)- A.I.D. 1965, T5.
- 7)- Ministerio de Economía y Hacienda, 1953, P34.
- 8)- Instituto Geográfico Nacional, datos suministrados por el señor Sergio Loaiza Vargas.
- 9)- Ministerio de Gobernación, mayo de 1969.
- 10)-Oficial, La Gaceta, 24-12-71, P.P.5.841, 5.842
- 11)-Gagini, Carlos, 1918, P220.
- 12)-Gagini, Carlos, 1917, P223
- 13)-A.N., S.H, Protocolos 1.607-1.850, N°582, F 10-V
- 14)-A.N. S.H, Protocolos 1.607-1.850, N°935, F 56
- 15)-A.N. S.H, Protocolos 1.607-1.850, N°65, F 33
- 16)-A.N.,S.H, Protocolos 1.607-1.850, N°72
- 17)-A.N.,S.H, Protocolos 1.607-1.850, N°65, F 48
- 18)-A.N.,S.H, 8-7-1848, Juzgado Contencioso-Administrativo, N° 4.386, **F 17.**
- 19)-Oficial, Colección de Leyes y Decretos, Apéndice de nombres, - 1884.
- 20)-Oficial, Colección de Leyes y Decretos, 1886, P93.
- 21)-Oficial, Colección de Leyes y Decretos, 1890, P625
- 22)-Oficial, Colección de Leyes y Decretos, 1893, Apéndice de Nombres.
- 23)-Oficial, Colección de Leyes y Decretos, 1909, P182
- 24)-Esta escuela estaba situada en un lote que hoy se encuentra -

frente al parque, y del cual se ha tomado parte para el edificio de Bomberos.

- 25)- A.N., S.A.L, Congreso N°13.209, F 32'
- 26)- Secretaría de Educación Pública, 1941, P82.
- 27)- Oficial, Colección de Leyes y Decretos, 1957, P.P.139-140
- 28)- Estadística Escolar, octubre de 1971.
- 29)- Arias Murillo, Nataniel, M.M.S.S., S.F.
- 30)- Thiel, Bernardo Augusto, 1896, P31.
- 31)- Oficial, Colección de Leyes y Decretos, 1903, P443
- 32)- Oficial, Colección de Leyes y Decretos, 1906, P403
- 33)- Talolinga es un término indígena del Azteca "talolini", que significa: Tierra de Temblores.
- 34)- Actas Municipales de Grecia, 2-5-1907
- 35)- Actas Municipales de Grecia, 3-11-1907
- 36)- Actas Municipales de Grecia, 15-2-1907
- 37)- Oficial, Colección de Leyes y Decretos, 1927, P.P.216-217
- 38)- Arias Murillo, Nataniel, M.M.S.S., S.F.
- 39)- Anónimo, La Nación, N°2.492, 17-4-1959, P10
- 40)- Arias Murillo, Nataniel, M.M.S.S., S.F.
- 41)- Actas Municipales de Grecia 21-1-1908
- 42)- Ver anexo N°2.
- 43)- Colección de Leyes y Decretos, 1956, P.P.411-412
- 44)- Asamblea Legislativa, Departamento de Archivo, N°3.682, 1966
- 45)- Oficial, La Gaceta, 27-10-1949, P 1975
- 46)- Oficial, Colección de Leyes y Decretos, 1963, P412
- 47)- Oficial, Colección de Leyes y Decretos, 1964, P.P.1065-1066
- 48)- Oficial, La Gaceta, 24-12-1971, P.P.5481-5482
- 49)- A.N, S.A.L, Gobernación, N°1208, F.195
- 50)- A.N, S.A.L, Gobernación, N°1258, F.64
- 51)- A.N, S.A.L, Congreso, N°3256, F.82
- 52)- Actas Municipales de Grecia, 27-6-1971
- 53)- Instituto Geográfico Nacional, datos suministrados por el señor Sergio Loaiza Vargas.

- 54)- Oficial, Colección de Leyes y Decretos, 1952, T75.
- 55)- Asamblea Legislativa, Departamento de Archivo, 8-8-52 N° 1.480.
- 56)- Oficial, La Gaceta, 20-12-1968 P4.938
- 57)- Anónimo, La Nación, 22-12-1955 P58.
- 58)- Diario de Costa Rica 18-8-1964, P.P.1-2-6-27.
- 59)- Oficial, La Gaceta, 31-7-1959, P.2.680
- 60)- Gobierno de la República, La Prensa Libre, 14-4-1972, Sección 6-A.
- 61)- Francis, Myriam, La República, 12-3-1964, P14.
- 62)- Ver anexo N°1.
- 63)- Ver anexo N°4.
- 64)- Ver anexo N°3.
- 65)- Ver anexo N°4.
- 66)- Ver anexo N°3
- 67)- Ver anexo N°2
- 68)- Ver anexo N°3
- 69)- El tamaño de una carreta, lo determina el grosor de su eje.
- 70)- Ver anexo N°4
- 71)- Ver anexo N°2
- 72)- Ver anexo N°3
- 73)- Ver anexo N°4
- 74)- Granados, Jaime, M.M.S.S.
- 75)- A.N, S.A.L, Congreso, 1908, N°10.387, F. 5
- 76)- Oficial, Colección de Leyes y Decretos, 1910, P.582
- 77)- Ministerio de Economía y Hacienda, Dirección General de Estadística y Censos, Noviembre 1954, P.P.26-27.
- 78)- Ministerio de Economía y Hacienda, Dirección General de Estadística y Censos, 1964, P.27.
- 79)- Ministerio de Economía y Hacienda, Dirección General de Estadística y Censos, 1955, P.52
- 80)- Dirección General de Estadística y Censos, Sección de Tabulación, Cuarto Trimestre del 70.
- 81)- Ver anexo N°1

- 82)- Ver anexo N°2
- 83)- A.N, S.A.L, Congreso, 13-8-1941, N°19.666
- 84)- Ministerio de Economía y Hacienda, 1963, P3
- 85)- Según datos suministrados por la Agencia de Extensión Agrícola de Grecia, las huertas han aumentado a unas nueve manzanas aproximadamente.
- 86)- Ministerio de Economía y Hacienda, 1963, PP10-11
- 87)- Ministerio de Economía y Hacienda, 1963, P187
- 88)- Ministerio de Economía y Hacienda, 1963, P188
- 89)- Ver anexo N°1
- 90)- Ministerio de Economía y Hacienda, 1963 P189
- 91)- Ministerio de Economía y Hacienda, 1963, PP145-148
- 92)- Ministerio de Economía y Hacienda, 1963,-
- 93)- Oficina del café 1972
- 94)- Ver anexo N°5
- 95)- Ver anexo N°1
- 96)- Ver anexo N°1
- 97)- Ministerio de Economía y Hacienda, 1963, PP161-164-166
- 98)- Junta de la Caña, zafra 1970-71
- 99)- Ministerio de Economía y Hacienda, 1963, P181
- 100)-Agencia de Extensión Agrícola de Grecia, 1972
- 101)-Ureña Morales, Gabriel, 1965, P45
- 102)-Ministerio de Economía y Hacienda, 1963, P213
- 103)-Ver anexo N°4
- 104)-Ver anexo N°2
- 105)-Ver anexo N°3.

ANEXO N°1

ENTREVISTA AL SEÑOR RUDOLF H.DIEKE, GERENTE DE PETERS S.A.PRODUCTO-
RES Y EXPORTADORES DE CAFE:

Martes 21 de setiembre de 1971.

- Cuántos peones emplean en el trabajo del café y la caña?
- Para café, 250 trabajadores fijos y 100 casuales.

En la época de recolección unas 1.500 personas.

La mayoría de personas vive en casas facilitadas gratuitamente - por la empresa que cuenta con 240 viviendas con agua y luz, unas humildes y otras de block, incluyendo 50 construidas por el INVU en terreno donado por la empresa. Fueron compradas al INVU para sus trabajadores. En verano se trasladan unas 600 personas de cantones vecinos, para no tener competencia con otros agricultores. Parte de esa gente queda en campamentos de emergencia (barracones.)

Las empresas en conjunto trabajan unas 900 manzanas de café.pro pio. Sin embargo el mayor volumen lo constituyen la compra de ese producto que se extiende a otros cantones.

En caña de azúcar hay cultivadas más de 400 manzanas, las cuales son procesadas en el ingenio La Luisa.

- Qué tipo de maquinaria utilizan?
- La maquinaria es muy moderna, en Trojas y La Eva, utilizada en el procesamiento de café húmedo y los sistemas de clasificación, donde se emplean máquinas electrónicas, sin que se eliminen trabajadores puesto que se ocupan de 100 a 200 escogedoras.

La caña se procesa en el ingenio La Luisa, que cuenta con maquinaria moderna. También se compra a productores ajenos a la empre sa.

A N E X O N ° 2

ENTREVISTA AL SEÑOR JUVENAL ALFARO CORRALES:

Martes 21 de setiembre de 1971.

- Cuando y cómo inició el trabajo de su fábrica de sillas?
- Quedé huérfano y me dediqué a vivir en una casa contigua al Banco.

En 1910 comenzó el taller Daniel Alfaro, mi hermano. El 13 de agosto de 1914, compré el taller y trabajaba solo, sin operarios, hacía 6 sillas torneadas por semana, que eran vendidas en Alajuela-pues la gente del cantón no las ocupaba.

En 1920 aumentó la producción gracias a la demanda. Esta fue provocada por la primera guerra mundial, ya que el mercado extranjero no abastecía, siendo esta la primera fábrica de sillas del país. La demanda llegó a superar la producción. Hubo gente que es peró hasta tres meses para entregarle su pedido.

Por otro lado, a medida que la economía me lo permitía, iba mejorando las instalaciones. El taller era movido por una rueda hidráulica, además compré una caldera que estalló debido a lo que se paralizó el trabajo. Resolví entonces poner la primer planta eléctrica, que comenzó a funcionar en el año de 1925. De allí en adelante continuó aumentando la demanda de producción, ocupándose entre 20 y 25 operarios.

Los muebles eran llevados a Alajuela en carreta para allí ser armados en una bodega de mi propiedad. Los agentes eran Eladio y Carlos Calvo Fernández, quienes llevaban la mercadería a Heredia y San José. Cuando hubo carretas enviábamos las sillas listas. Esa prosperidad llegó hasta el año 29.

De 1930 a 1933 la crisis económica mundial afectó la demanda. Esto trajo las consecuentes pérdidas. El producto de dos años se aglomeró, pero los peones continuaron en su trabajo y recibiendo su salario. El asfaltado de la carretera, que se realizó por el año-32, dio un nuevo empuje a mi operarios, salvando de esa forma la situación. Sin embargo gran cantidad de madera se había perdido.

En 1939 comenzó nuevamente la venta de muebles pero en poca escala. Volvimos a aumentar las actividades y así hemos continuado hasta hoy día. Fabricamos sillas para niños y adultos, que tienen gran aceptación, meceedoras en tres tipos, sofá y mesas. De esos artículos fabricamos unas 200 unidades semanales.

Al frente de la empresa se encuentra actualmente mi hijo Orlando.

- Qué sabe usted sobre la fabriación de carretas?
- El iniciador fue don Fructuoso Chaverri. Las ruedas de las primeras carretas eran de una sola pieza, con bocina de madera. Luego les hicieron bastidores.

El señor George A. Inksetters dueño de La Eva y de origen canadiense, decidió montar un taller similar al de don Fructuoso. A él se le ocurrrió pedir bocinas y ejes de hierro, allí se comenzaron a hacer ruedas con cuchillas, antes se habían elaborado las de carretillo.

Don Fructuoso pintaba las carretas con brocha gorda, pero Daniel mi-hermano, comenzó a ponerle dibujos a las carretas. Eran muy sencillos, consistían en una especie de colochos en los costados. Después vino lo que podríamos llamar propiamente, decoración de carretas, en la cual se perfeccionaron los Chaverri.

- Qué sabe sobre La Eva y el negocio de café?
- La Eva fue de un finquero sarchiseño, que le vendió a don Francisco Dallinger, ciudadano norteamericano, que importó maquinaria para el beneficio de La Eva, y puso una turbina para desarrollar energía eléctrica.

Allí se beneficiaba café de La Eva, Grecia y Naranjo. Los agricultores lo traían en carretas.

Para poder recibir el grano, se construyeron dos tanques enormes pero no eran suficientes, y el café debía ser depositado en un patio, hasta que pudiera ser procesado.

La maquinaria trabajaba día y noche; para el secado era utilizada - una estufa.

El dueño de La Eva puso también beneficios en Grecia y Naranjo, - de allí se traía el café en pergamino húmedo, para ser terminado de procesar en La Eva.

las importaciones de maquinaria arruinaron al señor Dallinger que fue embargado por empresarios canadienses, cuya firma se llamaba "Chassis - and Sambornellos", a la que compró George A. Inksetters, éste a su vez vendió a don Juan Cumpell. Luego pasó a manos de Severs, y finalmente a don Rodolfo Peters, quien la cedió a sus hermanos, dueños actuales. De esos extranjeros que han venido a Sarchí, los canadienses son los únicos que nos han prestado ayuda, cuanto hacían o sabían nos lo enseñaban. En cambio los alemanes no.

- Qué sabe usted acerca del almidón y la cabuya?
- La primera fábrica de almidón fue hecha por don Joaquín Rodríguez, y estuvo instalada en el lugar que más tarde ocupó el beneficio de la familia Rodríguez, hoy finca de Peters. Dicha maquinaria era de madera. La industria fue continuada por don Enrique Camacho y don Rafael Murillo.

Don Joaquín ideó también una máquina para trabajar cabuya. Dicha máquina fue comprada por los Orlich. Algunos ingleses nos visitaron, - e hicieron copia de los artefactos utilizados para elaborar almidón - y cabuya, así como el chancador de café hecho por un alemán que se - había establecido aquí. Ese chancador fue el primero que llegó a utilizarse.

A N E X O N ° 3 :

ENTREVISTA AL SEÑOR CARLOS CHAVERRI:

Viernes 24 de setiembre de 1971.

- Quién inició el trabajo de carretas en su fábrica?
- Lo inició nuestro bisabuelo. El tenía su casa donde hoy está el Palacio Municipal. Allí se dedicaba a curar enfermos y a fabricar carretas, de tamaño pequeño y estilo muy sencillo. Mi abuelo Fructuoso, continuó la industria que amplió y perfeccionó. Las ruedas para carreta eran importadas de los Estados Unidos, tenían radios de hierro a las que el abuelo ideó ponerles bastidores de madera, porque alcanzaban más duración y podían decorarse.

En el año 1902, comenzó a producir las carretas herradas, para las que hizo el horno de calentar aros - ese horno se conserva y fue hecho con ladrillos de arcilla - .

Decoró las carretas con triángulos, que hasta hoy son la base de la pintura de las ruedas. Para crear ese tipo de dibujo se inspiró en la impresión que daban las ruedas de hierro importadas, cuyo radio al avanzar la carreta semejaban triángulos.

En 1930, continuó la industria mi padre, que había empezado a pintar carretas a los 7 años de edad, ya por esta época se había perfeccionado la estructura y pintura de una carreta - .

- Qué tipo de madera utilizan para hacer las carretas?
- Las ruedas se hacen con maderas duras, la mejor es la caoba - que algunas veces sirva hasta cuarenta años. Se les cambia el aro y están listas para seguir trabajando.

El cajón es fabricado con cedro.

En cuanto al timón se emplea cortezo, chirraca, guayacán, níspero, almendro, etc.

- Qué procedimientos siguen para hacer una rueda?
- Se cortan dieciséis cuchillas de madera, las arman y quedan lis

tas para ajustarles el aro, que siempre es más pequeño. El aro mediante calor se dilata para colocarlo en la rueda, después se le echa agua para que vuelva a su tamaño normal quedando lista la rueda.

- Quiénes pueden pintar una carreta?
- Cualquier persona que tenga habilidad y práctica. Los pintores que trabajan con nosotros se han iniciado muy jóvenes, puedo decir que algunos a los 7 años de edad.

Aquí pintan Andrés Chavarría con 20 años de experiencia.

Fernando Alpízar comenzó a pintar a los 12 años, tiene 18 de hacerlo.

Yo he pintado durante 35 años.

Jorge Luis Castro y Urías Céspedes se dedicaron a tal actividad durante algún tiempo en nuestro taller.

- En qué condición se halla actualmente la industria de la carreta?
- Fue un vehículo usado en todos los caminos y para muchos acontecimientos. Ha sido desplazado por la vehículos motorizados, pero existen algunos lugares donde los malos caminos las hacen indispensables, tal es el caso de Zarcero, donde tienen aproximadamente unas 200. Sin embargo la industria está pasando a la historia.

Nuestra fábrica ha tenido épocas de crisis, por la disminución en la venta de carretas, a pesar de ello nos preocupamos de que haya algunas, ya que a los turistas les gusta venir a verlas.

- Cuál es el fuerte actual de su industria?
- Lo que más se fabrica son souvenirs, en los que ocupa el primer lugar la línea de carretas-bar y mesas en forma de rueda de carreta. Otros artículos son sillas torneadas y decoradas, bajillas, lámparas, mecedoras plegables con cuero crudo, candeleros, etc.

- Cuántos empleados tienen?

- Quince operarios.

- Qué maderas trabajan en souvenirs?

- Cocobolo, cenízaro, cristóbal, nazareno, bálsamo, guanacaste etc.

Esas maderas son seleccionadas por sus colores y el jaspeado que tengan.

- Cuál es la producción semanal?
- Aproximadamente 200 piezas.

A N E X O N ° 4 ;

ENTREVISTA AL SEÑOR ELOY ALFARO CORRALES:

Jueves 30 de setiembre de 1971.

- Cómo inició el trabajo de su taller?

- En 1924, compré un taller que tenía instalado el señor Sem Pérez - Era muy pequeño y estaba dedicado a la construcción de carretas - .Las máquinas se movían con una rueda hidráulica, era pequeña y desarrollaba poca fuerza, se trabajaba con dos operarios (José Bogantes y Ramón-Argüello.) Paulatinamente fue aumentando la maquinaria, producción y - venta.

Por el año 1934 compré el taller, que para los mismos efectos tenía instalado la hacienda La Eva, cuyo dueño era don Juan Severs. La máquina - ría adquirida fue numerosa;-

En distintas etapas se aumentó la capacidad de fuerza hidráulica, hasta llegar a la que ahora tengo. También se reformó el edificio del taller conforme lo exigía el aumento de maquinaria, llegando en 1936 a tener - una producción de 200 carretas por año.

La introducción del transporte motorizado, disminuyó la venta de carretas; a medida que esto sucedía, fui introduciendo la fabriacación de muebles, - roperos, escritorios, sillas y mesas, de un estilo muy sencillo-. Por lo general se vendían en el cantón. Más adelante introduje un tipo - de mueble moderno ; las carretas se fabricaban ya en poca cantidad.

Actualmente se fabrica el mueble de estilo colonial de precio elevado. Se hacen algunos trabajos de mecánica, como máquinas para elaborar almi dón, mesas mecánicas para escoger café, que han sido vendidas por varios beneficios entre ellos: Rupín en San Joaquín de Flores, Orlich, la ha - cienda La Eva, Cooperativa Victoria, Tournon, Cafetalera San Luis y o - tros. Un total de más de 100 máquinas. También se montan máquinas de - ebanistería y sierras para carnicería, que son compradas en distintos- lugares del país tales como Palmares, San Ramón, Naranjo, Grecia etc.

Otros artículos fabricados aquí, son los palillos para helado y astas para banderas que este año alcanzaron a 200. La máquina para hacer los palillos de helados, fue ideada por mi hermano Daniel. También se elaboran tornos para madera, vendidos en el cantón y fuera de él.;

El trabajo de torno había perdido importancia. Ahora ha vuelto a adquirir la.

Los trabajos están limitados a lo que puedan hacer unos quince operarios, para cumplir con los encargos, estos deben ser contratados con seis meses de anticipación.

Las ventas se hacen directamente al cliente, no tenemos agencia.

- Qué sabe usted sobre la fabricación de carretas en Sarchí?
- Recuerdo que había varias personas dedicadas a hacer carretas en sus casas, pero como industria el primero que la instaló fue don Fructuoso Chaverri, que las hacía con ejes de madera, ruedas de una sola pieza y bocinas de madera. Donde primero se pusieron bocinas de hierro - fue en La Eva, cuyo propietario era un señor de apellido Inksetters, - cuyo taller estaba bajo la dirección de Daniel Alfaro. Las bocinas fueron traídas para venderlas solas pero se utilizaron en la fabricación de carretas con muy buenos resultados.

Los ejes se obtuvieron en canje por café, eran de una y media.

Las primeras carretas con eje de hierro se vendieron a ¢ 125.00, y dejaron mucha utilidad, aunque el dueño de La Eva creía que no podrían venderse debido a su elevado precio, pues en aquel momento el valor de una carreta era de 5 onzas (¢ 85.00) .

Algún tiempo después de haber tomado auge la industria carretera, compré el taller de La Eva, y vendía las carretas a ¢ 325.00 cada una, estas eran decoradas y se distribuían a todo el país. Actualmente una carreta vale más de ¢ 1.000,00, aunque la venta es poca. Los encargos son para lugares alejados (Costa del Pacífico, Tarrazú y Dota, otras van a San Carlos).

- Qué conoce usted sobre la pintura de carretas?
- El primero que le hizo un dibujo muy sencillo fue Felipe Arias, vecino de Sarchí Sur. Los dibujos consistían en cinco cuadros con colores vistosos.

En el taller de La Eva se comenzó a pintar más detalladamente. Cuando dicho taller pasó a ser de mi propiedad, seguimos variando - los colores, hasta llegar a los dibujos actuales. En muchos otros lugares se decoran carretas y se imita a las de Sarchí, pero no han podido hacer un dibujo igual. El primero que pintó carretas en Sarchí Norte fue Silviano Arce que aún vive. Como maestros en este arte tenemos a : Rodrigo Pérez, Urías Céspedes, Egidio Alpízar, Andrés Chavarría, Silviano Arce y - sus hijos, los hijos de Joaquín Chaverri y mis hijos.

A N E X O N ° 5

ENTREVISTA AL SEÑOR: HERMANN BLUME BAREMANN, Gerente de Cafetalera San Luis, S.A.

Sábado 18 de setiembre de 1971.

- Cuántos peones ocupan ustedes en el beneficio de café que tiene su empresa?
- Peones fijos 5. En tiempo de cosecha 10.
Para la escogida 15 y algunas veces 60 escogedoras, según las ventas, por lo que este trabajo se presenta a intervalos.

B I B L I O G R A F I A :

Actas Municipales de Grecia, sesión ordinaria 3

1907

1907 sesión ordinaria 11

1907 sesión ordinaria 24

1908 sesión ordinaria 1º

1917 sesión ordinaria 17

1917 sesión ordinaria 20

Agencia de Extensión Agrícola de Grecia.

A.I.D. Costa Rica. ANALISIS DE RECURSOS FISICOS, preparado bajo un

1965

acuerdo entre la Secretaría Permanente del Tratado General de Integración Centroamericana (S.I.E.C.A.) y la Oficina General de Integración Centroamericana y Panamá de la Agencia para el Desarrollo Internacional (R.O.C.A.P.) ejecutado por A.I.D. Roswrces Invento
ry Center Corps of Ingeneers, U.S.Army
Washington D.C.

Anónimo, "Cañería para Sarchí": EN PERIODICO LA NACION, Año IX, N°-
2.492, La Nación, San José Costa Rica-
17-4- 1955 página 10.

Anónimo, "Inauguración y bendición de la Unidad Sanitaria de Valverde Vega": EN PERIODICO LA NACION, Año=
22-12-55 IX, N°2.696, La Nación, San José Costa
Rica, página 28.

Anónimo, "Caja debe abserver todos los servicios de la salud pública": EN EL DIARIO DE COSTA RICA, San -
1964 José Costa Rica, pp 26/27.

Asamblea Legislativa, Departamento de Archivo, Valverde Vega, N°1.480.
1952.

Asamblea Legislativa, Departamento de Archivo, Valverde Vega N°3.682.
1966

- Archivo Nacional de Costa Rica, Sección Administrativa Legislativa,-
Serie Congreso, documento N°3.256.
- 1906
- 1908 N°10.082
- 1908 N°10.383
- 1923 N°13.209
- 1926 N°14.539
- 1928 N°15.095
- 1941 N°19.966
- Archivo Nacional de Costa Rica, Sección Administrativa Legislativa,-
Serie Gobernación, documento N°1.208
- 1887
- 1887 N°1.258
- 1910 N°3.290
- Archivo Nacional de Costa Rica, Sección Histórica, Serie Juzgado -
Contencioso Administrativo, documento N°4.386.
- 1849
- Archivo Nacional de Costa Rica, Sección Histórica, Serie Protocolos
Provinciales, 1.607-1.850, documen-
to N°
- 1732
- 1749 N°935
- 1826 N°43
- 1835 N°65
- 1837 N°72
- Arias Murillo, Nataniel, MMSS, datos para un trabajo personal
S.F.
- Dirección General de Estadística y Censos, CUARTO TRIMESTRE, Sección
de Tabulación Mecánica.
- 1970
- Francis, Myriam, "Inaugurados Programas del I.N.V.U.en La Luisa y -
Palmares": EN PERIODICO LA REPUBLI-
CA, N°2.739, Año XIII,La República,
San José Costa Rica.
- 1964

- Gallini, Carlos,
1917
1918
LOS ABORIGENES DE COSTA RICA, Imprenta -
Trejos Hermanos, San José Costa Rica.
DICCIONARIO DE COSTARRIQUEÑISMOS, San Jo
sé Costa Rica, S.P.I.
- Gobierno de la República, : "Gobierno de la República: Invita a la -
14 - 4 - 1962 entrega de obras materiales en los canto
nes de Valverde Vega y San Ramón": EN PE
RIODICO LA PRENSA LIBRE, N°18.103, La -
Prensa Libre, San José Costa Rica.
- Granados Chacón, Jaime, Datos para un trabajo personal, M.M.S.S.
S.F.
- Instituto Geográfico Nacional.
1971
- Junta de la Caña, zafra 1970/71.
1970/71
- Ministerio de Agricultura e Industrias, "Estudio Preliminar de Suelos
1958 de la Región Occidental de la Meseta Cen
tral": EN BOLETIN TECNICO N°22, San José
Costa Rica.
- Ministerio de Economía y Hacienda, Dirección General de Estadística y
Censos, CENSO DE POBLACION, Dirección General de
1864 Estadística y Censos, San José Costa Ri-
ca.
- 1927 CENSO DE POBLACION DE COSTA RICA, Direc-
ción General de Estadística y Censos, San
José Costa Rica.
- 1950 CENSO DE POBLACION DE COSTA RICA, Direc-
ción General de Estadística y Censos, San
José Costa Rica.
- 1953 ATLAS ESTADISTICO DE COSTA RICA? Casa -
Gráfica Ltda, San José Costa Rica.
- 1965 CENSO Agropecuario 1963, Estadística y -
Censos, Sección de Publicaciones, San Jo
sé Costa Rica.
- Ministerio de Gobernación, " Cantón XII-Valverde Vega": EN DIVISION -
1969 TERRITORIAL ADMINISTRATIVA DE LA REPUBLI
CA, Imprenta Nacional, San José Costa Ri
ca.

