El Fénix

ÓRGANO DEL COLEGIO DE PALMARES AÑO 2 No. 2

CIO
373.728.6
C691cp

Editores:
Presidente: JEFFRY SALAS
Vicepresidente: JEFFRY MEJIAS

COLEGIO DE PALMARES

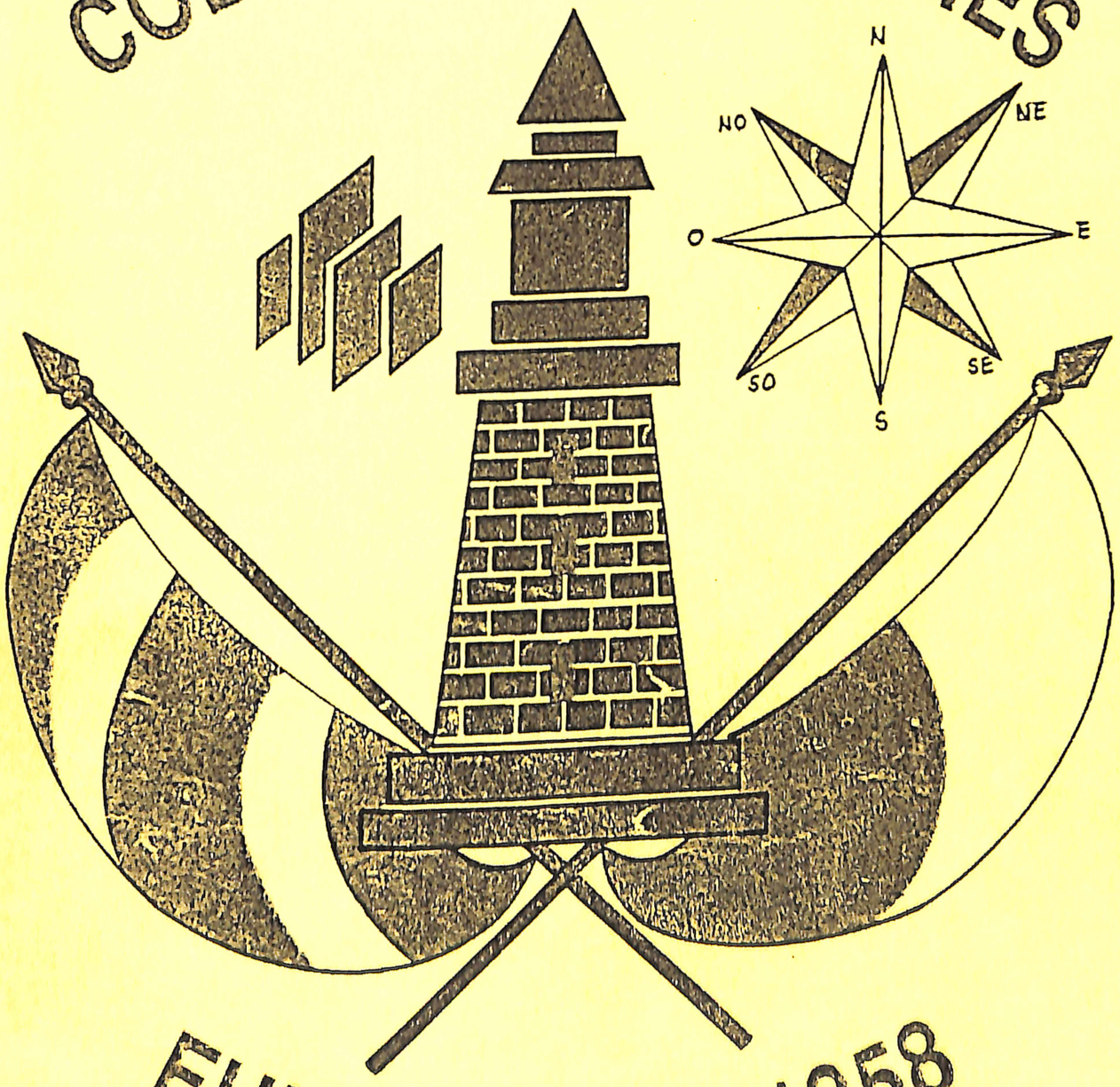

1993

FUNDADO EN 1958

XXXV Aniversario

El Fénix
EDICION ESPECIAL
AÑO INFORMATIVO DEL COLEGIO DE PALMARES AÑO 2 - Nº 3

Editores:
Presidente: JEFFRY SALAS
Vicepresidente: JEFFRY MEJIAS

COLEGIO DE PALMARES

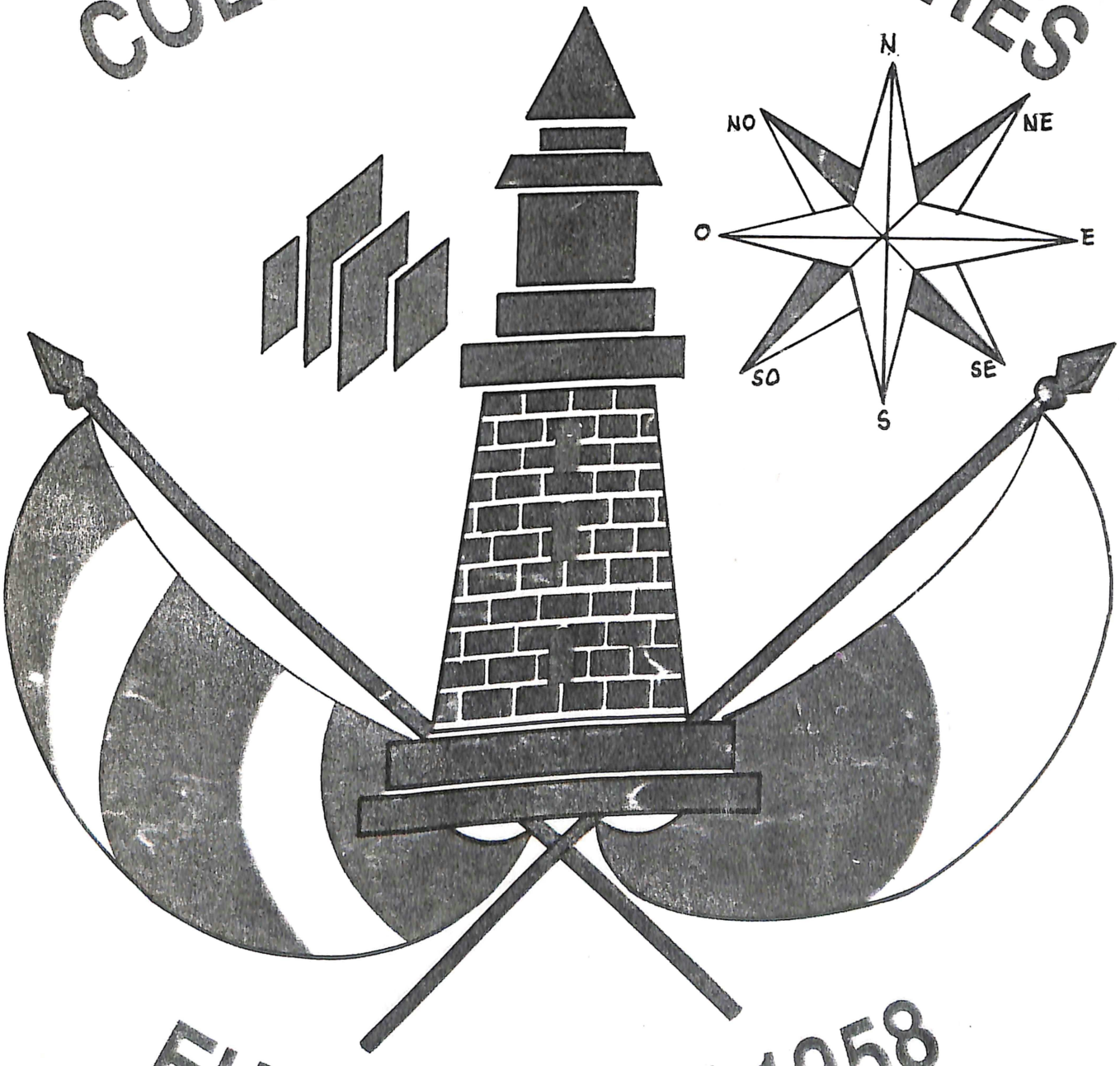

1993

FUNDADO EN 1958

XXV Aniversario

CIO
373.728.6
C691cp

Colegio de Palmares, 1958-1993:

O116992

BIBLIOTECA OCCIDENTE-UCR
0116992

0116992

Faltan páginas: 15, 19, 21, 23, 24, 26, 27, 29, 35.

25 AGO 1997

Universidad de Costa Rica
Sede de Occidente
Biblioteca, San Ramón

FARMACIA Y CENTRO MEDICO PALMARES

FARM

MEDICINA GENERAL
(NIÑOS Y ADULTOS)

(MEDICINA MIXTA)

(Gastroenterología
Gastroscopia)
Enfermedades Colon-estómago
Detección cáncer gástrico

Servicios profesionales de Enfermería
(En consultorio y a domicilio)





- Inyectables • Sueros • Curaciones • Retiro de Hilos • Nebulizaciones
- Colocación de sondas • Cateterismo Vesical • Colocación y Retiro de Yesos
- Control de Presión Arterial • Cuidado de Pacientes a Domicilio.

MUY PRONTO TENDREMOS A SU SERVICIO LAS SIGUIENTES ESPECIALIDADES MEDICAS:

- Oncología • Oftalmología • Dermatología • Ginecología
- Ortopedia • Y otros.

Farmacia y Centro Médico Palmares

Tel.-Fax: 44-1001

Su nueva y mejor alternativa

FARMACIA Y CENTRO MEDICO PALMARES

FARMACIA Y CENTRO MEDICO PALMARES

FARMACIA Y CENTRO MEDICO PALMARES

Productos Tropicales

Fruta Rica BRAND

ARENAL S.A.

Tel.: 22-3262

Mayores exportadores de productos tropicales

- CHAYOTE
- YUCA
- GINGER
- CALABAZA
- EDDO
- NAME
- PAPA CHINA
- MALANGA COCO
- TIQUISQUE LILA Y BLANCO

FRESCOS Y CONGELADOS

EDITORIAL

Hace 35 años se encendió una antorcha

El 10 de setiembre de 1993, el Colegio de Palmares en su bello y bien cuidado gimnasio celebró los 35 años de su fundación. En esa ocasión fueron homenajeados el profesor Uladislao Gámez Solano, fundador del Colegio y los ex-directores de esa institución: Prof. Francisco Rodríguez Jiménez, Lic. Benito Rojas Sancho, Prof. Evelio Arias Monge, Lic Francisco Sancho Carvajal y el actual director, Lic. Eduardo Campos Sancho.

El acto estuvo matizado de recuerdos, reflexiones, logros y esperanzas.

Treinta y cinco años es tiempo suficiente para evaluar la labor de un colegio y ese día se hizo. Los estudiantes, disciplinados y nobles aplaudieron con enorme entusiasmo a los homenajeados, cuando hicieron uso de la palabra.

De un colegio hablan bien sus alumnos, sus profesores, sus directores, sus juntas administrativas, sus asociaciones de padres de familia y sobre todo, la comunidad que le da su abrigo. Pero un colegio se evalúa por la calidad de sus egresados. En este punto tenemos que ser profundamente positivos. Los egresados del Colegio de Palmares son orgullo de este bello pueblo. A lo largo y ancho del país, prestan en todos los campos, sus valiosos servicios.

Ese día, uno de los oradores hizo una síntesis aceptable de lo que ha sido el colegio de Palmares: «La historia del Colegio puede sintetizarse en tres etapas: A don Francisco Rodríguez, primer director le corresponde presentar las bases espirituales y crear el perfil de lo que sería el Colegio de Palmares. A don Benito Rojas y a don Evelio Arias les correspondió la planta física, que es un verdadero jardín. A don Francisco Sancho y a don Eduardo Campos, sostener el perfil de colegio y mantener la planta física en condiciones envidiables, Los poetas tienen el poder de decir en un verso lo que otros dicen en un libro: A don Francisco pudo emular a Neruda y haber dicho con él «Puedo escribir los versos más tristes esta noche...», don Benito y don Evelio pudieron haber emulado a Machado y haber dicho con él: «Yo voy soñando caminos de la tarde...» y don Francisco y don Eduardo, pueden emular a Campoamor y decir con él: «Todo en el amor es triste, más triste y todo, es lo mejor que existe...»

Algún día alguien debe escribir la historia del Colegio de Palmares; pero nosotros desde ya, nos atrevemos a afirmar que el acontecimiento más grande de la historia de este pueblo fue, precisamente, la fundación del colegio de Palmares. Con ello se eliminaron las odiosas clases sociales. El nivel cultural y económico de los hogares dio una vuelta de 180 grados y las 35 generaciones de egresados, pudieron ver desde el principio una ilusión con forma de esperanza; pero una esperanza, no con las alas rotas, sino con las alas abiertas y dispuestas al vuelo.

Pero hay algo que jamás podríamos ignorar en la vida de este colegio: El pueblo palmareño lo acogió con enorme cariño, se identificó con él, ha sido generoso en su contribución y le ha dado siempre la mano generosa.

El Colegio convirtió a Palmares en una gran familia, donde se ríe y donde se llora, pero sobre todo en donde se ríe y las risas son de fe y esperanza; y donde se llora, con lágrimas de amor.

Decía Omar Dengo que «nadie tiene derecho a economizar en educación» y esto es lo que ha hecho el pueblo de Palmares.

Los palmareños desde hace 35 años han comprendido que todos tenemos derecho a fijar nuestra mirada en una estrella, aunque bien sepamos que esa estrella está pegada a nuestras manos, por un hilo invisible.

Los palmareños tendrán que seguir cuidando esta joya y no permitir que en el futuro, un mal director, arruine lo que tanto ha costado construir.

A sus 35 años, esta institución puede configurarse, no con la cara de un niño llorando, sino con la cara de un niño sonriendo. Este es el reto de todos los palmareños y de antemano anticipamos que el colegio continuará cultivando la ilusión, la esperanza, el amor y la fe.

ASOCIACION NACIONAL DE EDUCADORES

LAS PAGINAS DE LA HISTORIA

" Es Palmares un valle florido "...

Hace 35 años nuestros padres y abuelos arrancaron de la tierra de este cantón, el fruto mejor de un trabajo sudoroso. Así nos vieron crecer y desarrollarnos.

Hace 35 años nuestras madres y abuelas mirando al futuro comprendieron que la bonanza de sus hijos e hijas nacía en darles más de lo que ellos tenían. Así se abrieron las puertas del Colegio de Palmares.

Hoy, los hijos de este templo siembran en la Patria la herencia de la mejor cosecha en la tierra, en las ciencias, en las artes, en el folclor, en la religión, en la vida y en la cultura de nuestro pueblo, para dejar presente el nombre de Palmares.

ANDE felicita en esta ocasión tan especial a sus asociados, educadores y educadoras palmareños, hijos e hijas de este Colegio, que nos llenan de honra.

Auguramos los mejores años a esta institución ejemplar.

ANDE DIGNIFICA A LAS EDUCADORAS Y EDUCADORES DE COSTA RICA

Reseña histórica del Colegio de Palmares

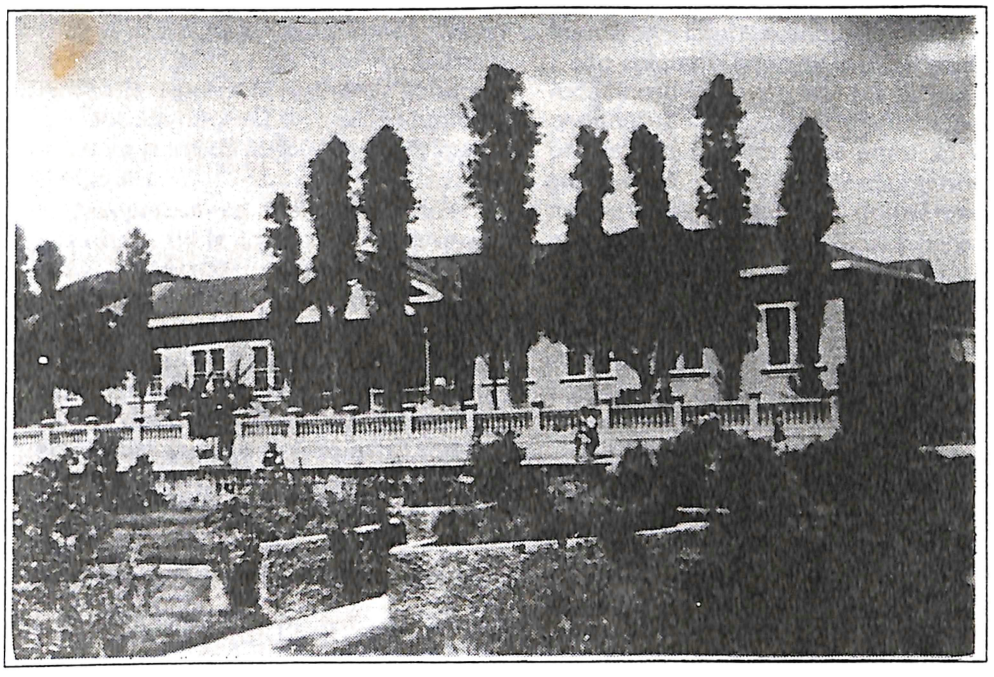

• *Don Francisco Rodríguez Jiménez nos narra los inicios del Colegio*

El colegio de Palmares se fundó en los primeros meses del año 1958, después de una larga serie de vicisitudes. Era una necesidad muy sentida desde hacía bastante tiempo. Ya en 1953, este servidor envió una carta al Sr. Ministro de Educación de entonces, Lic. Virgilio Chaverri, en que le solicitaba la creación de un colegio nocturno. Desde años anteriores venían los estudiantes de Palmares viajando al colegio de San Ramón, corriendo con todas las dificùltades que ello suponía: fallas de los medios de transporte, llegadas tardías, ausencias, atiborramiento de pasajeros etc. Pero no fue sino hasta el año 56 cuando un valiente y organizado grupo de líderes estudiantiles comenzó a dar la más intensa lucha por la consecución del colegio. No quiero dejar de mencionar sus nombres, que deben quedar por siempre en la historia de esa institución junto con el nombre del Prof. Manuel Antonio Fernández, quien fue guía y propulsor del grupo en sus primeras andanzas. Ellos son, los hoy profesionales: Prof. Carlos Luis Morera Castillo, Prof. Gregorio Ulate Sancho, Prof. Luis Angel Vásquez Morera, Lic. Rafael Angel Campos Solano, Ing. José Daniel Sancho Quesada. A raíz de estas inquietudes se organizó en Palmares, en el año 57, una comisión que integraron dos señores don Isidro González Elizondo, don Juan María Vásquez Fernández, don Fernando Estrada Fernández, don Rafael Angel Campos Solano, don Macedonio Solórzano Barrantes y el suscrito, para visitar las dependencias oficiales y presionar con telegramas y demás medios posibles para conseguir el colegio. Fue con ese propósito que visitamos, creo que en diciembre de 1957, al entonces Presidente en ejercicio, Dr. Raúl Blanco Cervantes. No obstante que en oportunidad anterior el Presidente Figueres había cerrado toda posibilidad de abrir el colegio a la comisión estudiantil, el Dr. Blanco Cervantes nos prometió la apertura del mismo para 1958. Con esa promesa nos presentamos al Ministerio de Educación, para ver de qué manera podría incluirse la partida correspondiente en el presupuesto de ese año. Nos atendió el oficial Mayor, Prof. Fernando Chávez, quien sin más explicaciones nos rechazó en la puerta de su despacho, diciendo tan sólo que no había medios económicos y que resultaba imposible atender nuestras gestiones, por más que así lo hubiera ofrecido el Presidente en ejercicio. En esta apurada situación, recurrimos otra vez por teléfono al Sr. Presidente y éste nos atendió de inmediato, comunicándose con el Sr. Ministro Prof. Uladislao Gámez, quien en todo momento se había manifestado en favor nuestro. Esa misma tarde el Sr. Chávez, que ya nos había despistado en la primera instancia, salió sonriente de su oficina, a decirnos que se habían solventado las dificultades y que podíamos regresar a Palmares. El colegio sería un hecho en 1958.

Claro que había méritos y razones suficientes para la creación del Colegio de Palmares. Amén de las dificultades que corrían los estudiantes que viajaban desde Santiago, Candelaria, Rincón, etc, para señalar los más lejanos, quienes muchas veces, después de media hora de caminar, se encontraron con que el vehículo ya había salido o que no funcionaba, o salía tardíamente, la inquieta y bravía actitud de los estudiantes eran razones determinantes y valederas, al fin, para conseguir el objetivo. Eran más de cien alumnos los que se trasladaban diariamente a San Ramón y era otros tantos los que se quedaban en Palmares sin poder realizar sus sueños.

Por entonces, la población de Palmares, según proyección del censo de 1950, era la siguiente: 11.108 habitantes. De esta población, podía haber unos 1000 en edad de ir al colegio, pero solo 186 lo hicieron, incluidos algunos mayorcitos para entrar al primer año, como puede observarse en la fotografía anexa. Recibimos sólo a los alumnos de primero y segundo; éstos últimos provenían del Colegio de San Ramón. Puede calcularse que unos 150 alumnos continuaron viajando a San Ramón a los años tercero, cuatro y quinto.

En los últimos meses del año 57, la comisión pro-Colegio invitó al Sr. Ministro de Educación, Prof. Gámez Solano, a visitar Palmares, para que confirmara el ofrecimiento. Fue en esa ocasión, cuando el presbítero Oña le habló a don Lalo de su interés porque este servidor ocupara la Dirección del Colegio. Yo no recuerdo haber estado presente en el almuerzo-homenaje, que se le rindió al Sr. Gámez entonces, pero en esos mismos días el Sr.

Cura me comunicó sus inquietudes y el cambio de opiniones que mantuvieron. Mucho tiempo después, creo que a mediados de marzo del 58, me llegó un telegrama del Ministerio comunicándome mi nombramiento como Director. Yo servía entonces la Supervisión Escolar del Circuito Quinto (Naranjo y Palmares) de Alajuela, y a decir verdad, me alegró el nombramiento por el honor que significaba y por la oportunidad de servir al pueblo en una de sus más importantes instituciones.

En realidad, en los primeros tiempos, o resultó difícil encauzar la institución por los senderos de la disciplina y el estudio; podría decir que todo colaboró a esos objetivos. Recibimos una muchachada deseosa de estudiar, eufórica casi después de un triunfo sobre mil dificultades. La ciudadanía toda estaba madura y deseosa de colaborar. Palmares era un pueblo de gente sana y trabajadora, casi aislado de las corrientes externas y aislado también por muchos años del progreso del país. Era un acto de justicia el que se nos hacia y todos estábamos dispuestos a aprovecharlo. Un problema que pareció muy serio al comienzo, se constituyó quizá en el mejor acicate para alcanzar los más altos grados de identificación y mística institucional: me refiero al reclutamiento del profesorado. No había profesores graduados y tuvimos que reclutar el personal entre maestros de enseñanza primaria y aspirantes. Sin embargo logramos alcanzar con ese personal, el más alto grado de entrega y superación, y salvo contadas excepciones, que confirman la regla, fueron estos elementos los que hicieron posibles el levantar casi de la nada, una institución que muy pronto alcanzó renombre entre los mejores del país, y que se mantiene en ese alto pedestal del prestigio. Gracias queridos compañeros de entonces y de ahora, gracias alumnos que supieron beber en las aguas sagradas del pensamiento y las actitudes de tan buenos mentores.

La situación económica al inicio fue difícil. Se contó con partidas en el presupuesto nacional para tres servidores administrativos: director, secretario y una portera. También para el pago de unos pocos profesores. Algunos compañeros, para poder hacer cupo de lecciones, tuvieron que trabajar con tres o cuatro materias diferentes. Hubo también profesores sin sueldo en los primeros meses, como el presbítero Oña, quien impartió gratuitamente las lecciones de Religión por más de un año; don Guido Aguilar, quien trabajaba con Extensión Agrícola e impartió lecciones de Agricultura; doña Norita de Chávez quien impartió Educación para el Hogar; doña Betty Castillo de Vargas quien impartió lecciones de Química. Pero poco a poco se fue normalizando la situación. También contamos con ayudas muy valiosas de la Municipalidad y a la ayuda constante de los padres de familia.

Nos pareció en la primeras etapas del desarrollo de la Institución, que resulta más genérico, más amplio, más consubstancial con los intereses del pueblo, el nombre de «Colegio de Palmares», que cualesquiera otro con que pudiera designárselo. Al menos así lo hicimos ver en una oportunidad en que se nos surgió el nombre de un extraordinario hombre público, benemérito de la patria. La institución nació al abrigo de las más hondas aspiraciones del pueblo. Así lo entendieron sus habitantes al darle desde el primer momento el apoyo más decidido. Así lo entendieron sus habitantes al darle desde el primer momento el apoyo más decidido. Así lo entendieron las Juntas Administrativas y las Asociaciones de Padres de Familia de aquella época. Creemos que así deberá continuar.

> "No hay duda de que el pueblo de Palmares se ha favorecido con la instalación de su colegio. Por muchísimos años se vivió con los ojos puestos solamente en el surco y eso, aunque es muy bueno, nos restó muchos puntos en el concierto del desarrollo de los pueblos del país"

Como lo señalamos al inicio de esta reseña, en el Colegio de Palmares se dio desde los primeros días la más extraordinaria mística institucional: alumnos sedientos de estudio, profesores y personal administrativo que se dieron enteros a satisfacer esas ansias; un pueblo que puso sus mejores ilusiones y esperanzas en la institución y fue su más seguro sustento; autoridades superiores que brindaron en todo momento el respaldo necesario. Todo colaboró a que se pudieran alcanzar los mejores logros académicos. Claro que a ello colaboró también en alto grado lo reducido de los grupos. Era un colegio pequeño con escasa matrícula y pocos profesores; quintos años entre 25 y 40 alumnos en total, que podían organizarse muy bien en pequeños grupos de estudio para su bachillerato, y que fueron los que dieron excelentes promociones. Todo esto colaboró a dar brillo y renombre a la institución y a solidificarla de tal manera que aún hoy, con problemas muchísimas veces más difíciles y más grandes, ha logrado mantenerse muy en alto.

Las relaciones con las autoridades superiores del Ministerio de Educación en mi tiempo, siempre fueron muy buenas, particularmente mientras estuvo al frente del Ministerio el Prof. Uladislao Gámez Solano, quien dispensó al colegio desde que lo creó, especial cariño y abnegación. A él se le debe en mucho esta institución y si un día se pensara en cambiarle de nombre, el suyo debería ser el que con más méritos podría ostentar.

La comunidad nos prestó siempre la más amplia y sólida colaboración. Recordamos las famosas ferias del colegio, en que la entonces florecientes y ejemplar Agrupación de Organismos Locales de Palmares, se daba entera con todos sus miembros y entidades a colaborar. recordamos cómo organizaban las comisiones para visitar hasta los más recónditos lugares del Cantón y cómo, hasta la más humilde y pobre viejecita del rancho, salía a brindar su ayuda. No quedaba quién no ayudara. Hasta los profesionales palmareños que vivían fuera del Cantón nos hacían llegar su óbolo. Así nació y creció la institución que más aprecio ha alcanzado en los corazones de ese pueblo.

No hay duda de que el pueblo de Palmares se ha favorecido con la instalación de su colegio. por muchísimos años se vivió con los ojos puestos solamente sobre el surco y eso, aunque es muy bueno, y ahora querríamos que todos los costarricenses lo hicieran, es la verdad que nos restó muchos puntos en el concierto del desarrollo de los pueblos del país. Muy pocos profesionales teníamos los palmareños y eso nos restaba campo en la vida social, política y profesional de Costa Rica. ¿Cuántos profesionales tenemos ya egresados de nuestra institución? ¿Cuántos ocupan puestos en hospitales, bancos, instituciones autónomas, ministerios, etc? ¿Cuántos de nuestros muchachos han alcanzado puestos de responsabilidad en el país y fuera de él? Y a decir verdad, por lo que sabemos, todos lo están haciendo muy bien y honran a la institución y a su pueblo.



Prof. Uladislao Gámez Solano, siendo Ministro de Educación fundó en el año 1958 el Colegio de Palmares.



Prof. Francisco Rodríguez Jiménez, nuestro primer director (1958-1965).

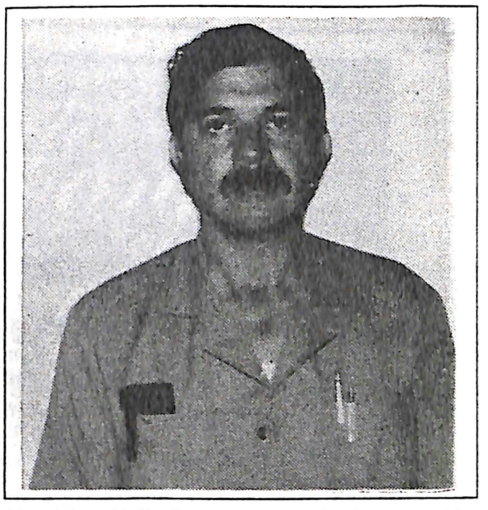

Lic. Jaime Mejía Ramírez, segundo director (1965-1966).

La mejor lección de historia

Por: Guillermo García

La mañana lucía clara y brillante. De pronto aquel bullicio estudiantil, reunido en el gimnasio del Colegio, guardó silencio para irrumpir en cálidos aplausos ante el ingreso de fundador y los ex directores de esta prestigiosa institución.



Lic. Benito Rojas Sancho, se desempeñó como director del Colegio de Palmares de 1966 a 1970. Fue el tercer director.

El tres veces ex ministro de Educación Pública, don Uladislao Gámez Solano, evocó para todos los jóvenes de escuchar atento, la historia de cómo se logró crear este colegio. Voz de historia viva, auténtica, real. A sus 85 años el recuerdo fresco, lleno de paternales consejos a la juventud, significó un reencuentro: primero con una idea, ahora con una institución ejemplar.

Luego fueron los ex directores don Francisco Rodríguez, don Benito Sancho, don Evelio Arias, don Francisco Sancho - se sintió la ausencia de don Jaime Mejía- quienes como libro abierto, fueron recorriendo las páginas de la historia de esta institución y entregándonos la mejor lección de historia con sus auténticos protagonistas. Mirar, tocar, observar las raíces verdaderas de una institución que en su 35º aniversario se manifiesta desarrollada.

Las notas del himno al Colegio -escritas también por don Uladislao Gámez- se envolvieron en la mágica interpretación de un coro lleno, ahora evocando en cada estrofa el contenido de un nuevo saber: el sudor y la esperanzas de nuestros padres y madres, abuelos y abuelas; los ideales y la filosofía del primer director -don Francisco Rodríguez- quien dio la guía y dirección para quienes lo sucedieron; la expresión y el cariño reflejado en los representantes de aquella primera graduación, los recuerdos vivos enredados en la vivencia del momento;...»Es Palmares un valle florido...»

No hubo discursos, solo el deseo lleno de amor, de aprender la mejor lección de historia: la historia del Colegio de Palmares.

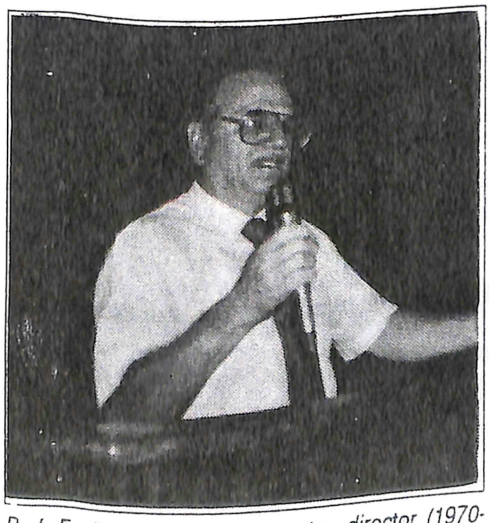

Prof. Evelio Arias Monge, cuarto director (1970-1983).



Lic. Francisco Sancho Carvajal, quinto director del Colegio. (1983-1990).

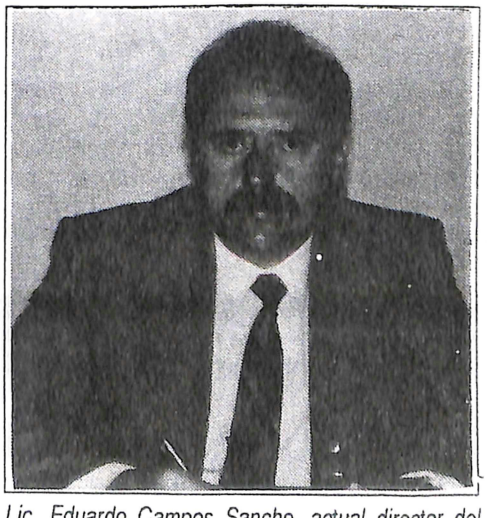

Lic. Eduardo Campos Sancho, actual director del Colegio de Palmares.

SAINT PAUL COLLEGE
Fundado en 1982

El Colegio Saint Paul

felicita muy calurosamente al

Colegio de Palmares

al celebrar sus 35 años

de dedicada labor a la educación
y orientación de la juventud

Les deseamos muchos éxitos
a tan distinguida institución

BAZAR Y TIENDA
Vargas LTDA.

TELEFONO: 44-11-11
PALMARES, C.R.

En su 25 aniversario

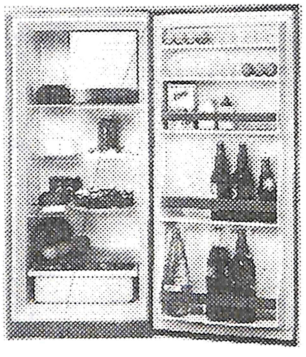

siempre
a sus
gratas
órdenes

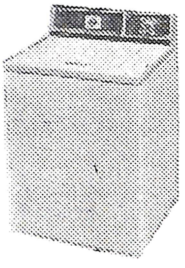

Cooperativa Agrícola Regional de Productores de Caña India R.L.

Coope India R.L.

Palmares, Costa Rica
Centro América

Al Colegio de Palmares

Se complace en ofrecer un cordial saludo en la celebración del

TRIGESIMO QUINTO ANIVERSARIO DE FUNDACION

Deseándole mayores éxitos venideros en bienestar de toda la comunidad palmareña

Palmares, octubre de 1993

Fotos para recordar



Personal docente y administrativo. (1968)

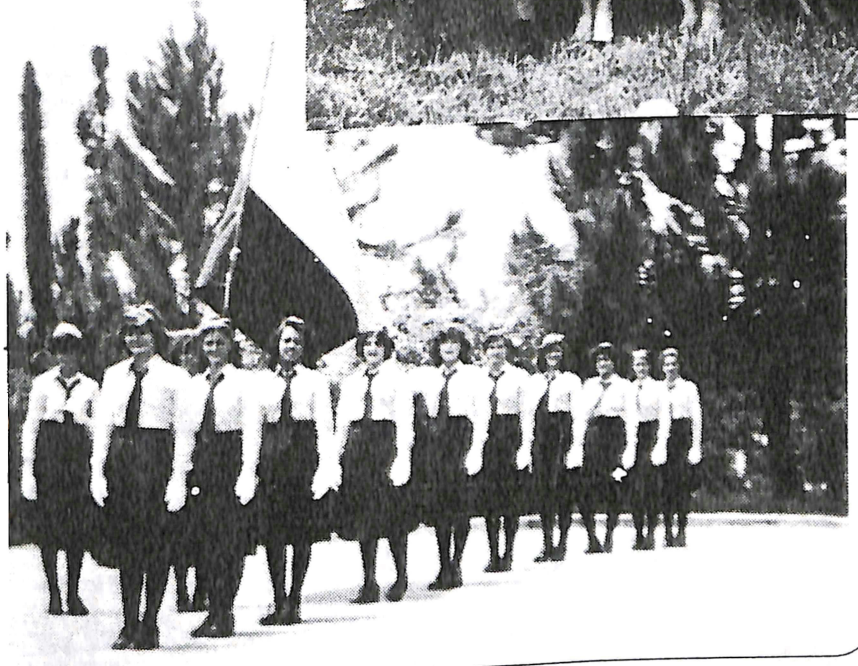

Primer uniforme del Colegio de Palmares.

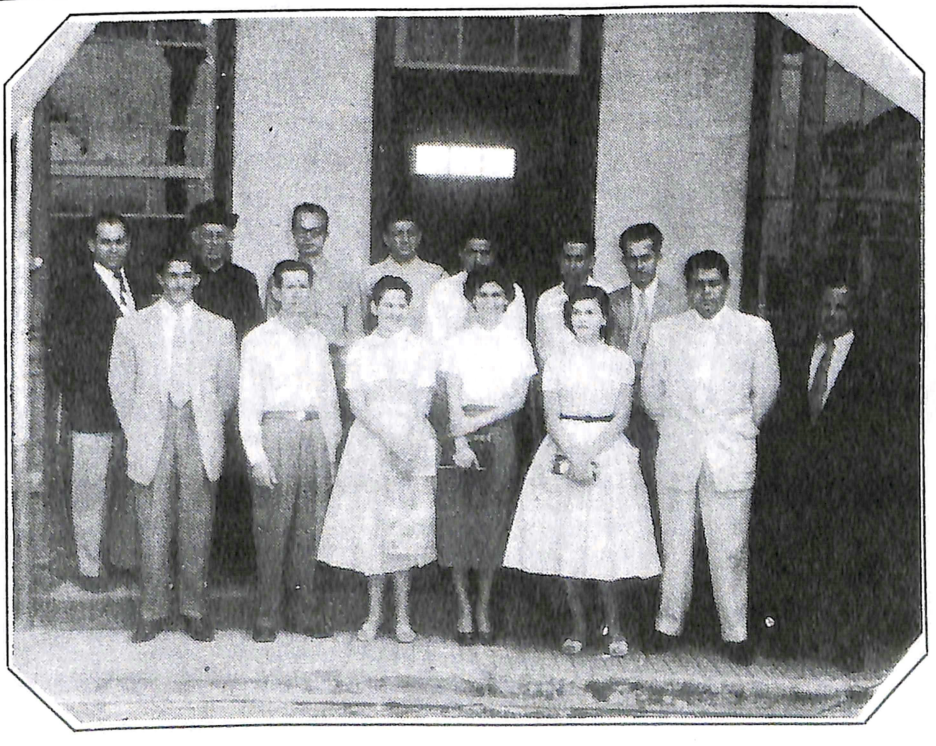

Primera Junta Administrativa y Personal Docente-Administrativo (1958)

Primera graduación de bachilleres 1961

Víctor Manuel Vargas Calderón
María Isabel Campos Vega
Ana Francisca Castillo Castro
Gerardo Castillo Solórzano
Aquiles Cordero Elizondo
María Isabel Chaves Chavarría
Jorge A. Fernández Pacheco
Olger González Agüero
Daniel Madrigal Campos
Luis Armando Quesada Sancho
María del C. Rodríguez Castillo
María F. Rodríguez Hernández
Miguel A. Rodríguez Sancho
Gilberto Rojas Fernández
Magda M. Rojas Solórzano
José Fco. Sancho Carvajal
Gerardo Sancho Quesada
Jorge Sancho Quesada
Rosario Sancho Sancho
Luis Segura Rodríguez
Jorge Luis Ulate Murillo
Rosa M. Vásquez Carballo
Virginia Vásquez Rodríguez
Rafael M. Vásquez Rojas
Francisco Vásquez Sancho
Guillermo Vega Rodríguez
Alfonso Barboza García
Mercedes Vargas Pacheco
María Virginia Quesada Sancho



FOTOS PARA RECORDAR



Personal de 1982

Importante aporte del IDA a la paz social



Ing. Rafael Blanco Ramírez, gerente del IDA. (Foto Luis Morales).

• En declaraciones brindas por el Ing. Rafael Blanco Ramírez, gerente del Instituto de Desarrollo Agrario, IDA, nos comentó que muchos han sido los aportes de la Institución, resaltando que a través de los programas de ayuda al campesino, la institución ha hecho su más importante aporte a la paz social del país.

Mario Loaiza

El Ing. Rafael Blanco Ramírez, gerente del Instituto de Desarrollo Agrario, IDA; al igual que el presidente ejecutivo de la institución, Ing. Walter Ruiz Valverde, tiene más de 15 años de prestar sus servicios al instituto.

"Tanto don Walter como yo, somos de la casa, es decir tenemos carrera dentro del IDA, expresó el Ing. Blanco, reiteró creo que en buena medida podemos hablar de los resultados positivos que durante la presente administración se han logrado. Sin embargo, considero que el espíritu de cariño y lealtad del personal del IDA, particularmente la labor que llevan a cabo los Directores Regionales, es el elemento principal de estos logros".

Por ley el IDA tiene distribuidas las funciones administrativas y operativas y el Ing. Blanco explicó que al presidente ejecutivo, Ing. Walter Ruiz Valverde, le corresponde como jerarca de la institución llevar el peso de las relaciones políticas, con los diferentes sectores del Gobierno y del Estado.

Estas relaciones se refieren así mismo con los sectores de presión y organismos en general del sector.

En lo correspondiente a sus funciones como gerente el Ing. Blanco puntualizó que éstas eran de orden administrativo-operativo, con el soporte de varias direcciones, como la de Planificación, la Operativa y las Direcciones Regionales. Sobre las Direcciones Regionales, indicó que por experiencia, ya que en 1978 actuó en la zona de Laurel, reconoce la labor importante de estas direcciones regionales para que el IDA pueda llevar adelante sus proyectos.

Buenos suelos para buenos agricultores

Comentó también que ha sido política de la actual administración del IDA el adquirir buenas tierras. "¡Las mejoras tierras!", —puntualizó el Ing. Blanco, explicando de seguido—, ya que así tendremos a los campesinos en la posibilidad de contar con los medios idóneos de producción.

En lo que va de la presente administración hemos adquirido excelentes tierras dotadas, con agua, electricidad, caminos, etc., por 14.500 hectáreas y la institución ha erogado ¢1.800 millones.

"Y es que nuestro campesino responde cuando se le dan buenas tierras y facilidades", enfatizó.

23.500 escrituras

Se refirió el Ing. Blanco a otro elemento a destacar durante la actual gestión del IDA, ya que la institución ha entregado a la fecha 23.500 escrituras, cuando en cada cuatrenio el promedio era de 6 a 7 mil escrituras.

"En este punto estamos acercándonos a la promesa del Sr. Presidente de la República, Lic. Rafael Angel Calderón Fournier, de hacer entrega de 25.000 escrituras, y esto con algunas dificultades, ya que por la movilización laboral perdimos parte del personal".

700 mil hectáreas

Señaló el Ing. Blanco que en total el Instituto de Desarrollo Agrario, ha afectado unas 700 mil hectáreas del país, lo que se constituye en más de un 15% de total de tierras de cultivo.

"Este es un aporte fundamental y por el cual la institución continuará luchando, a fin de que nuestros agricultores que requieren de tierra puedan optar por ella y por las facilidades crediticias, de asesoría y ayuda técnica, que convierta a muchas familias campesinas igualmente eficientes".

Reconoció igualmente la necesidad de la comprensión, apoyo y ayuda de algunas otras instituciones y de la empresa privada, tal el caso de Tico Fruit y Pindeco, para que estas grandes empresas les reciban la venta de su producción a los parceleros del IDA. Así mismo, en lo relativo a los importantes programas que lleva a cabo la institución gracias al Programa Mundial de Alimentos. "Todo ello en aras de que nuestros agricultores puedan desenvolverse cada vez con menos obstáculos, para hacer posible que la paz social que vive Costa Rica se mantenga incólume".

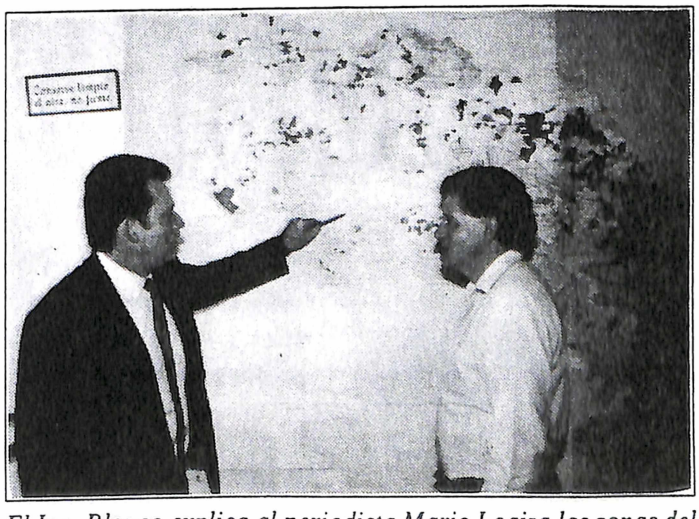

El Ing. Blanco explica al periodista Mario Loaiza las zonas del país en las que el IDA ha comprado tierras para los asentamientos campesinos, en más de 700.000 hectáreas. (Foto Luis Morales).

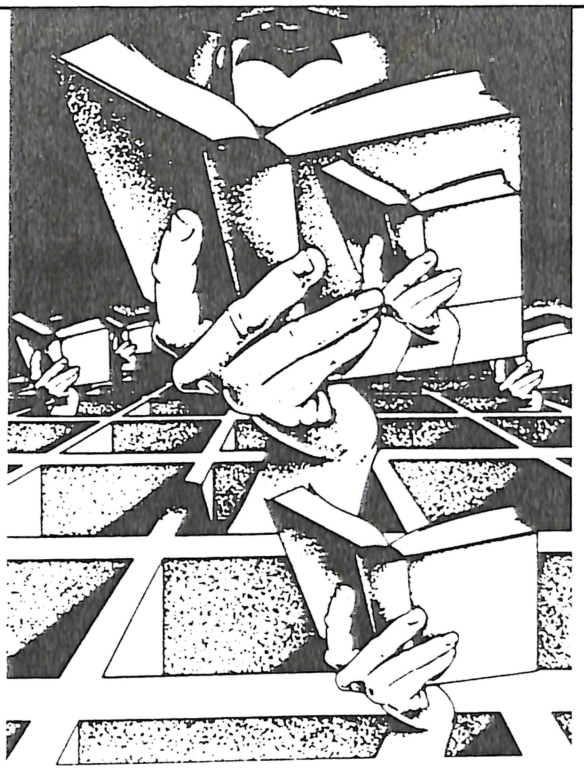

35 AÑOS
DE ENSEÑANZA

Hace más de tres décadas, el **COLEGIO DE PALMARES** se propuso un noble objetivo: forjar hombres y mujeres de bien, al servicio de la patria.

Hoy celebramos orgullosos un aniversario más de la fundación de esta ejemplar institución educativa, convencidos de que ha cumplido cabalmente su propósito, y de que seguirá haciéndolo por muchas décadas más.

Extendemos nuestra más sincera felicitación a sus docentes, estudiantes y personal administrativo, y les deseamos muchos éxitos futuros.

BANCO NACIONAL
MAS CERCA DE USTED

Felicidades!

Enseñar también es proteger el futuro...

Nos unimos al orgullo y la alegría que embarga a los alumnos y el personal del **COLEGIO DE PALMARES**, al celebrar el **35 ANIVERSARIO** de la fundación de este centro de enseñanza. Comprendemos el enorme valor de su aporte al desarrollo del país, porque nosotros también trabajamos por el bienestar de la familia y la comunidad, y hemos procurado asegurar el futuro de los costarricenses.

Hacemos patente nuestro reconocimiento a la trayectoria del COLEGIO DE PALMARES, y nuestros deseos de que sigan cosechando éxitos, en la formación de mejores ciudadanos.

INS
PATRIMONIO DE TODOS

HISTORIA Y GEOGRAFIA DEL

CANTON DE PALMARES

POSICION GEOGRAFICA

Las coordenadas geográficas medias del cantón Palmares están dadas por 10º 02' 54" latitud norte y 84º 26' 28" longitud oeste.

La anchura máxima es de nueve kilómetros, en dirección norte a sur, desde unos 1.200 metros al noreste del cerro San Isidro hasta unos 300 metros al sureste del cerro Lorito, en los Montes de Aguacate.

BREVE RESEÑA HISTORICA

En la época precolombina el territorio que actualmente corresponde al cantón Palmares, estuvo habitado por indígenas del llamado reino huetar de Occidente, que en los inicios de la Conquista fue dominio del cacique Garabito. Testimonio de ese hecho son los objetos de piedra y cerámica encontrados principalmente en las actuales villas Zaragoza y Esquipulas; así como en los vestigios de un camino indígena que atravesaba la región de oeste a este, que posiblemente era la principal vía de comunicación de los aborígenes del interior con los de las costas.

En 1834 don José María Alfaro y don Pedro Solís realizaron el primer denuncio de tierras en la zona. Posteriormente, en 1835 y 1836, llegaron otros colonizadores, entre los cuales estaban los señores Simón Ruiz, Lucas Elizondo, Manuel de Jesús y Cecilio Rodríguez, Pedro Vargas, Pío Villalobos, Buenaventura Vázquez.

La primera ermita fue de adobes con techo de teja de barro, construida en 1858, en un terreno que donó don Lucas Elizondo. Durante el episcopado de Monseñor don Anselmo Llorente y Lafuente, primer Obispo de Costa Rica, en el año de 1866, se erigió la Parroquia, con advocación a San Anselmo. La construcción de la iglesia actual se inició en 1893 y se concluyó en 1914; obra de piedra labrada, con armadura y techo, se dedicó a Nuestra Señora de la Mercedes, que actualmente es sufragánea de la Diócesis de Alajuela de la Provincia Eclesiástica de Costa Rica.

La principal escuela se estableció en 1861, en una casa particular, propiedad de don Ventura Vázquez; dos años después se construyó una escuela pública, donde hoy está el mercado; durante el primer gobierno de don Jesús Jiménez Zamora en 1957 se bautizó con el nombre de Escuela Manuel Bernardo Gómez. El Liceo de Palmares, inició sus actividades docentes en marzo de 1958, en la primera administración de don José Figueres Ferrer.

El café se comenzó a sembrar por el año de 1870; debido a que el gobierno dejó en libertad de cultivar el tabaco en 1895, al año siguiente se sembraron en el lugar las primeras matas de este producto agrícola.

El primer alumbrado público de Palmares fue de faroles, colocados en 1878. El alumbrado eléctrico con bombillos se instaló en 1913, en el primer gobierno de don Ricardo Jiménez Oreamuno.

En 1888 se llevó a cabo la primera sesión del Concejo de Palmares, integrado por los regidores propietarios, señores Pablo Rojas, presidente; Ricardo Fernández, Vicepresidente; y Manuel Vargas, Fiscal. La cañería se inauguró en 1896, en la primera administración de don Rafael Iglesias Castro.

En la administración de don Bernardo Soto Alfaro, el 20 de noviembre de 1888, en decreto ejecutivo Nº 18, se le otorgó el título de Villa a la población del centro. Posteriormente, el 24 de julio de 1918, en el gobierno de don Federico Tinoco Granados, se promulgó la ley Nº 28, que le confirió a la Villa, la categoría de Ciudad.

El origen del nombre del cantón se remonta al paraje que se denominó el Valle de los Palmares, debido a la abundancia de palmera real en el lugar; que al convertirse en distrito de Alajuela se le conoció como Palmares y al constituirse en cantón conservó ese topónimo.

DIVISION TERRITORIAL ADMINISTRATIVA

Creación y procedencia

El cantón Palmares fue creado en ley Nº 68 de 30 de julio de 1888. En esa oportunidad no se fijaron los distritos de este nuevo cantón.

Palmares procede del cantón Alajuela, establecido este último en ley Nº 36 de 7 de diciembre de 1848.

ASPECTOS HUMANOS

Estadísticas poblacionales

Población por sexo:

8.855 hombres (49,7%)
8.960 mujeres (50,3%)

Revista El Fénix

35 aniversario del Colegio de Palmares

Editores: Jeffry Antonio Salas Guerrero
Jeffry Alonso Mejías Carvajal

Colaboración del Lic. Fabián Barrantes, Jefe de Prensa y Relaciones Públicas de la Corte Suprema de Justicia (asesoramiento periodístico) del señor Giovanni Morera del periódico "Clarín".

Supervisión: Eduardo Campos Sancho, Director del Colegio de Palmares.

Fotografía: Estudio fotográfico Carvajal

Diagramación: Johnny Mendoza B.
Textos y artes finales: Digitex S.A. Tel/Fax: 25-8075

Colegio de Palmares promueve el desarrollo

Si volteamos la mirada 35 años atrás, (1958) época que demarca el arranque de nuestro colegio, podemos observar que la capacidad creativa y de empuje intelectual de nuestro cantón estaba a cero grados; pocos pensaban en estudiar, pocos se preocupaban por superarse profesionalmente; el buey continuaba arando en el surco y la pala carrilera no se levantaba de la tierra: nuestro campesino sólo atinaba a pensar en la gleba y sus hijos bisoños no concluian la Enseñanza Primaria porque justo, cuando comenzaban a ser hombrecitos, eran brazos necesarios que se incorporaban a las labores del agro.

Así las cosas, tuvo que erigirse un centro de Segunda Enseñanza en Palmares, para que despertaran las mentes, labriegas; para que se abrieran con hambre los cerebros de los jóvenes y afluyeran de todos los rincones del cantón y de las comarcas vecinas a saciar la sed en las cristalinas fuentes de saber.

En nuestro medio hoy día no se distingue al campesino del habitante citadino...

Hay más; con la puesta en marcha de un colegio en Palmares, se terminó con el mito de la división clasista en nuestra comunidad. Antaño, quienes residían en la periferia de la pequeña urbe, por entonces una villa, miraban por encima del hombre a los habitantes de distritos; entablándose por tal motivo una rivalidad y un encono que duró para rato, hasta que un centro educativo vino a confirmar a todos que aquí no hay «Moros ni cristianos», todos somos el productos de nuestra idiosincrasia. En atención a ello, los palmareños conformamos un solo corazón y una sola mente. Aquí desborda el espíritu de fraternidad, hospitalidad y camaradería, a tal punto, que actualmente ese problema ha sido ampliamente
superado.

Imposible sería pasar por alto, el crecido número de egresados de este colegio, que convertidos en profesionales, prestan sus servicios a la Patria en todo lo ancho y largo del territorio nacional: médicos, ingenieros, profesores a granel, odontólogos, agrónomos, abogados, etc, etc. Con aproximadamente 1.700 egresados de nuestra institución, un buen porcentaje de ellos son profesionales de prestigio que están pregonando por doquier la excelencia académica de nuestro plantel.

Sería prolijo enumerar aquí todas las facetas de la enorme proyección de nuestro liceo hacia la comunidad, pudiéndose muy bien asegurar aquí que nuestro cantón, nuestra comunidad y en general todos los ciudadanos de este pequeño retazo de suelo tico, respiramos por el Colegio.

Parodiando a Tertuliano, bien podríamos exclamar con el escritor latino: «SOMOS DE AYER Y YA LO ABARCAMOS TODO»...

Nuestros egresados



Lic. Fabián Barrantes Rodríguez: Se desempeñó como periodista del diario La Nación; asesor de prensa en la Presidencia Ejecutiva del INVU; periodista personal del expresidente Oscar Arias Sánchez. Actualmente es el jefe del Departamento de Prensa y Relaciones Públicas de la Corte Suprema de Justicia. Ha realizado estudios en Estados Unidos, Italia y Alemania.



Lic. Jeremías Vargas Chavarría: Graduado en la Facultad de Derecho de la Universidad de Costa Rica. Se ha desempeñado como abogado y notario. Actualmente ocupa el cargo de Director Ejecutivo del Instituto de Fomento Cooperativo (INFOCOOP).

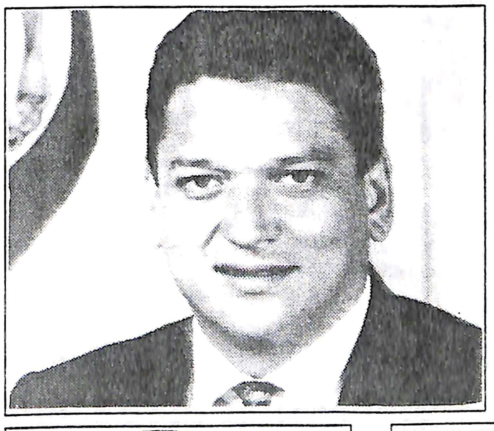

Ing. Johnny Araya Monge: Conocido dirigente político. Estudió agronomía en la Universidad de Costa Rica. Actualmente funge como Ejecutivo Municipal de San José.



Ing. Rafael A. Blanco Ramírez, Gerente del IDA, egresado del Colegio de Palmares, Economista Agrícola, Post grado en Desarrollo Regional, Profesor Universitario.



Giovanni F. Morera Rojas: publicista, estudiante de periodismo en la U.A.C.A., gerente de Ediciones Visión: editora de los periódicos "Clarín", "El Espectador", "La Voz del Tico" y la revista "FEDECOOP", colaborador y gran impulsor de la revista "El Fénix", gracias a él, circula este órgano informativo.



Prof. Guillermo García Segura: Ex alumno del Colegio de Palmares en la promoción del año 1969. Actualmente es el Secretario General de la Asociación Nacional de Educadores (ANDE)



Don Luis Alberto Barboza: Egresado del Colegio de Palmares en el año 1967. Se desempeña como miembro de la Junta Directiva del Banco Popular.

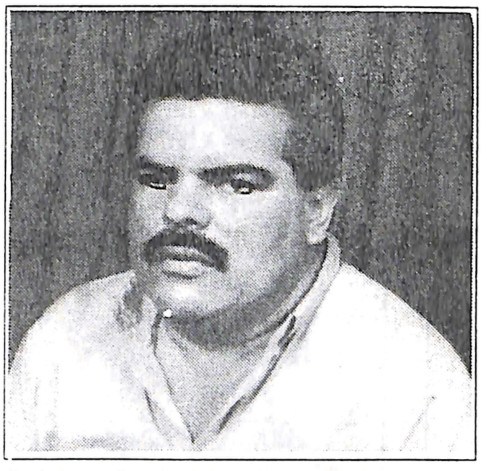

Prof. Jorge Sancho Gómez: egresado del año 1967. Desde hace 16 años trabaja como agente autorizado del Instituto Nacional de Seguros



Lic. Mario Fernández Urpí: ex director de la Oficina del Café. Hombre muy vinculado al sector cooperativo.

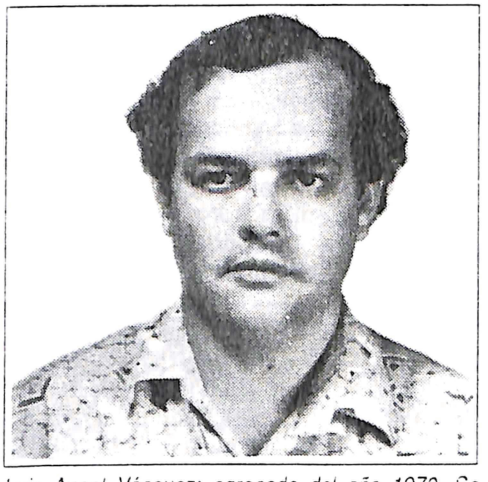

Luis Angel Vásquez: egresado del año 1970. Se desempeña como Gerente General de CATSA.



Prof. Magda Rojas Solórzano: Trabajó durante muchos años en el Colegio como profesora de francés. Pertenece a la primera graduación de nuestra Institución en el año 1961. Actualmente administra el Supermercado «Compre Bien».

Aunque no son egresados del Colegio, varios palmareños se han destacado tanto en el campo profesional como empresarial. Entre ellos:



Licda. Xinia Chávez Quirós, actual directora ejecutiva del ICAFE



Dr. Celedonio Ramírez, rector de la UNED



Luis Angel Fernández Vega: distribuidor de Productos Gallito durante 27 años.

Sr. José Luis Araya Arroyo: propietario de la empresa INDIAS S.A

Personas importantes de la comunidad



José Angel Vásquez Vargas, Gerente de Coopeindia R.L. Graduado en la Universidad de Costa Rica. Profesión: Ingeniero Agrónomo.

Fabio Vargas. Gerente de la empresa Fabio Vargas S.A.

Johnny Barquero, (egresado). Gerente de empresa J.B. Plantas (exportador).

Víctor Hugo Sancho. Subdirector de Ganadería del MAG. Personaje destacado en la comunidad en este campo.

Luis Carlos Castillo. (egresado). Gerente de Coopepalmares.

Jorge Alvarado. Asistente de Gerencia, Incop.

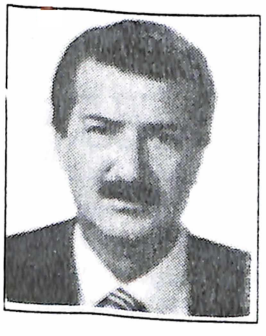

José Joaquín Pacheco, egresado de nuestra Institución. Es el Gerente General de FANAL

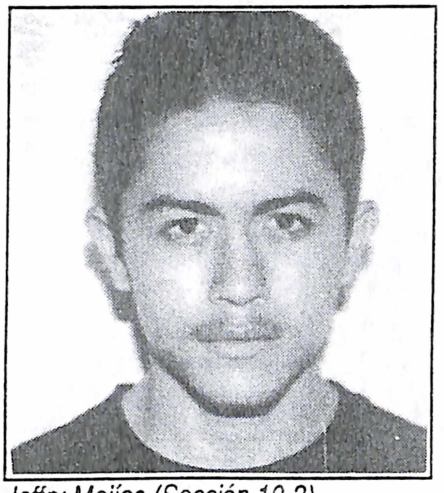

Jeffry Mejías (Sección 10-3)

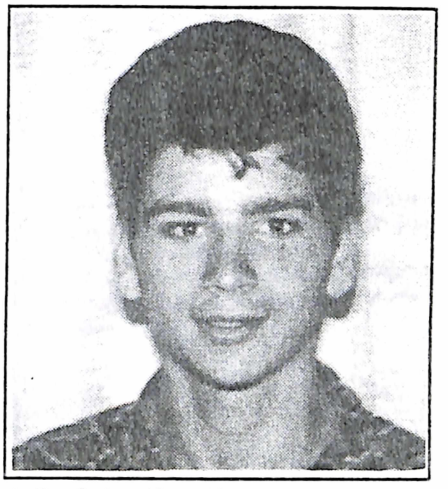

Jeffry Salas (Sección 10-3).

Muchas gracias

Esta edición especial con motivo del 35 aniversario del Colegio de Palmares es una realidad gracias al apoyo que hemos recibido de un buen número de personas, a todas las entidades y comercio que nos han ayudado con la publicidad.

Con orgullo hemos recogido la tea que heredamos de ilustres profesores, de nuestros padres y compañeros. Queremos compartir con usted, amigo lector, los frutos de estos 35 años que sin duda cambiaron la historia de nuestro cantón.

Sus editores: Jeffry Salas - Jeffry Mejías (Sección 10-3).

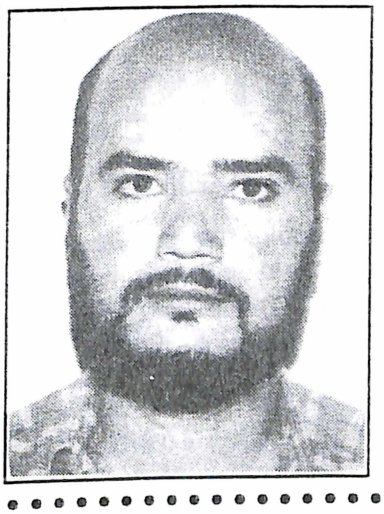

Nuestro sincero agradecimiento al señor Julio A. Salas Ugalde

Por su valioso e incondicional apoyo brindado en este proyecto con el cual se ven coronados nuestros sueños. Gracias a su aporte, tanto económico como moral, hoy es una realidad la presente revista informativa con motivo del 35 Aniversario del Colegio de Palmares.

Octubre 1993

LEAO

Refrigeración, Aire acondicionado, Diseño, Cálculo y montaje.

Emiliano Delgado Vásquez

Técnico en Refrigeración

Tel.: 44-0700

Instalación de equipo frío y aire acondicionado de vehículos

Palmares-Alajuela, Costa Rica.



Con un costo que supera los dos millones de colones, gracias al empeño de un grupo de padres de familia se logró la reconstrucción del gimnasio del Colegio de Palmares. Aquí, durante un acto cultural presentado en el lugar.

UNA NUEVA HAZAÑA:

Reconstrucción del gimnasio

Por: Elías Fernández Vega

El 17 de abril de 1991 nos reunimos un grupo de padres de familia de alumnos del colegio, para hacernos una oferta: organizar la final nacional de baloncesto colegial categoría A. Luego de varias deliberaciones aceptamos bajo algunas condiciones que favorecieran el baloncesto en general. Durante la organización de la final se cuestionó, por otras instituciones interesadas en las condiciones del piso del gimnasio, según ellos no eran aptos para realizarlos. Sabíamos que sí se podía realizar la actividad, aunque conocíamos que el piso era necesario cambiarlo; pero, para después de la final. Aquí nació el compromiso con el gimnasio de Palmares. A la par de la organización y realización de la final nos encontramos haciendo gestiones para cambiar el piso. Estas fueron las principales: 1) Los fondos generados para la final eran para el piso. 2) Logramos que la municipalidad nos diera las fiestas patronales para su explotación. 3) Se organizó un desfile de modas. 4) Logramos que la Iglesia compartiera con nuestro comité la Gran Subasta del Seis. 5) Gestionamos con un diputado una partida específica y nos ofreció ¢130.000 que nos entregó el día de la pre inauguración del gimnasio. 6) Logramos que la Asociación Cívica Palmareña nos regalara una gran parte de la madera.

La primera semana de enero de 1993, se iniciaron los trabajos con la quitada del piso. Se reinauguró en julio de 1993, después de incontables reuniones, gestiones, peleas, etc. Logramos; con toda la inmodestia del caso, una obra en la que algunos no creyeron que pudiéramos lograr, ya que los organismos oficiales, diputados, etc., no nos ofrecieron mucho.

Al final logramos recaudar más de ¢2.000.000 (dos millones de colones), que nos permitió hacer las cosas como se deberían, utilizando la mejor madera y la mejor cuadrilla con que el MOPT cuenta para estas obras. No escatimamos ningún recurso para que el resultado final fuera el templo del deporte de Palmares.

El grupo —esto por justicia— que hizo posible llevar al final la obra fue: Flor Cruz Lobo, Zaida Pacheco Urpí, Mercedes Chavarría, Isabel Vargas Mora, Heidi González Solís, Jesús Badilla Picado, José Luis Esquivel Garrote, Olman Carvajal Calero, Elías Fernández Vega.

Algunas otras personas participaron en actividades realizadas pero, el grupo anterior siempre se mantuvo, desde el 7 de abril de 1991 hasta julio de 1993.

Siempre dijimos: Le estamos devolviendo al Pueblo lo que el pueblo nos permitió administrar y realizar. Con el compromiso que esos fondos eran, son y serán sagrados por ser del Pueblo.

Gracias pueblo de Palmares

Comité pro Mejoras del Gimnasio

En su 35 aniversario:

UNED felicita al Colegio de Palmares

La Universidad Estatal a Distancia (UNED) felicita en el 35 Aniversario al Colegio de Palmares y reconoce en éste el alto espíritu cívico y de lucha por forjar a los hombres y mujeres del mañana.

LA UNED EN PALMARES:

Ante la presencia de autoridades gubernamentales, locales y universitarias se inauguró recientemente el Centro Universitario de Palmares. Este Centro es una realidad gracias a la colaboración de varios sectores de la población entre los que se encuentran el donador del terreno, Sr. Macedonio Solórzano, la Municipalidad de Palmares y la Universidad Estatal a Distancia.

La inauguración de éste estuvo a cargo del señor Presidente de la República, Lic. Rafael Angel Calderón Fournier, y contó también con la participación del rector de la UNED, Dr. Celedonio Ramírez, oriundo de esta región y de la Licda. Mercedes Vargas, administradora del centro.

Por su parte el rector de la UNED manifestó que "... los palmareños actuales, al igual que nuestros antepasados, nunca dejaremos de trabajar duro, nunca dejaremos de ser ambiciosos, nunca dejaremos de soñar, y nunca dejaremos de creer en la educación. Pero al consolidarse este tipo de oportunidades, nuestros sueños se pueden tornar cada vez más rápidamente en realidad. Ojalá este proceso pueda continuar...".

Finalmente, expresó que estas nuevas instalaciones ayudan a destacar tanto la importancia de la educación a distancia a nivel en general como su rol en el desarrollo de las comunidades, especialmente en las rurales.

Hoy esta maravillosa realidad la contemplan 696 estudiantes del Centro Universitario de la UNED.



El Presidente de la República, Lic. Rafael Angel Calderón Fournier, corta la cinta inaugural del Centro Universitario de Palmares. Lo acompaña el Ministro de Educación, Lic. Marvin Herrera y el rector de la UNED, Dr. Celedonio Ramírez.

CARRERAS QUE OFRECE LA UNED:

ESCUELA DE CIENCIAS DE LA EDUCACION

Ciencias de la Educación con énfasis en:
Administración Educativa
I y II ciclos
Docencia
Educación Cívica
Informática Educativa
Formación para la Educación Infantil

ESCUELA DE CIENCIAS DE LA ADMINISTRACION

Administración de empresas con énfasis en:
Contabilidad
Gestión Organizacional
Empresas Cooperativas y Asociativas
Banca y Finanzas
Producción

ESCUELA DE CIENCIAS SOCIALES Y HUMANIDADES

Ciencias Criminológicas
Estudios Universitarios
Estudios Generales
Rehabilitación con énfasis en lo Profesional

ESCUELA DE CIENCIAS EXACTAS Y NATURALES

Administración de Empresas Agropecuarias
Administración de Servicios de Salud
Producción y Comunicación Agropecuaria
Enseñanza en:
- Matemática
- Ciencias Naturales

Agroindustria
Maestría en Extensión Agrícola

PROGRAMAS DE EXTENSION

Bibliotecología
Educación con énfasis en Educación Especial
Computación
Programa de mejoramiento para Educadores (PT3-PT4)

MACEDONIO SOLORZANO:

Un verdadero baluarte

(Entrevista Jeffry Salas)

Si tuviéramos que seleccionar un grupo de palmareños que han hecho historia en nuestro cantón y que signifiquen verdaderos ejemplos dignos de imitar, probablemente no alcanzarían las páginas de esta revista. Sin embargo, no podríamos dejar de lado el historial de un hombre que sin duda ha dejado marcada su huella en el tiempo. Todos los palmareños lo conocen muy bien, pero no todos saben que Macedonio Solórzano, conocido simplemente como «Doño» con su entereza y dedicación dejó atrás aquellos duros años de su infancia para constituirse en el forjador de sus propias ilusiones. Hoy es un verdadero baluarte para el cantón que lo vio nacer.

Nació en Esquipulas. Procede de una familia humilde, sus padres fueron: Pedro Solórzano e Isabel Barrantes. Casado con la señora Angela Urpí Rodríguez.

Inicio sus estudios en la Escuela Central de Palmares, en donde cursó hasta quinto grado. No termina sus estudios primarios por problemas económicos (1927-1928). Sus mejores amigos en aquel entonces fueron: Luis Angel Castro (Luisito), Gerardo Monge, Ernesto Pacheco, Fernando Pacheco, Jorge Fernández, Carlos Luis Estrada, Fernando Estrada, Evelio Arias, entre otros.

Nos narra que durante su infancia sus sueños eran tener un «capitalito» para trabajar más tranquilo. Corrían los años 1930. La vida era muy diferente. Por el bajo costo del café que llegó a valer ¢27 luego de estar a ¢100 su padre se vio obligado a vender su pequeño beneficio en los años 40, donde Macedonio fue un trabajador a sueldo de los Peters (trabajó con ellos durante 6 años).

Sus juegos infantiles eran el fútbol, bailar trompos, jugar bolinchas, aunque afirma que no le dedicaba mucho tiempo a ello debido a sus ocupaciones.

Su padre fue quien lo ayudó a crecer para formar su capital. Los Peters le enseñaron la tarea de administrar. Sus primeros pasos como comerciante fueron vender y producir leche, donde recibió mucho apoyo de la comunidad.

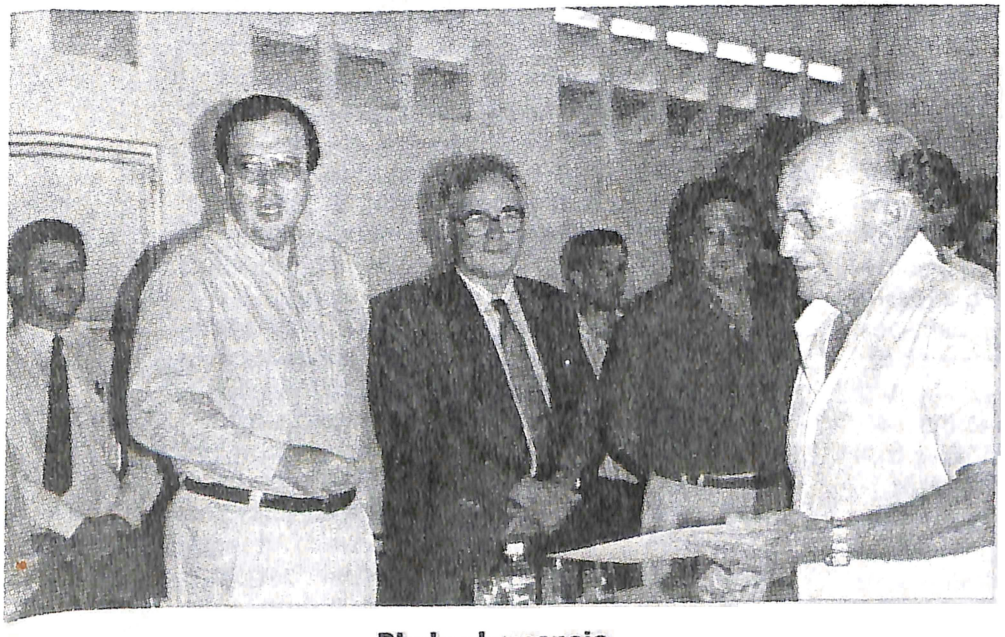

Rinden homenaje

Un merecido homenaje recibió don Macedonio Solórzano, de parte de la Universidad Estatal a Distancia, por el espíritu cívico demostrado al donar el terreno en donde se construyó el edificio de la UNED. En este histórico acto participaron el señor Presidente de la República, Lic. Rafael Angel Calderón F., el Dr. Celedonio Ramírez; Rector de la UNED, y el Dr. Miguel A. Rodríguez.

¿COMO SE DIO A CONOCER EN LA COMUNIDAD?

Don Macedonio siempre se ha caracterizado por ser una persona que le gusta mezclarse con todo tipo de organizaciones. Algunas, a las cuales se ha integrado de lleno son:

- Miembro de la Junta Rural de Crédito del Banco Nacional
- Munícipe en dos ocasiones.
- Integrante de la junta de caminos en varias oportunidades
- Miembro del Patronato Escolar.
- Formó parte de la agrupación Organismos Locales.
- Fundador de las Cooperativas de Caficultores de Palmares, Naranjo, San Ramón y Atenas.
- Dirigente de la Cooperativa de Ahorro y Crédito de Palmares.
- Miembro de la primera junta Administrativa del Colegio de Palmares, durante 14 años.
- Se desempeñó como director del Instituto de Tierras y Colonización.

En 1952 visitó Estados Unidos con dinero prestado. Este fue el viaje más importante de su vida , ya que su misión era comprar unos enfriadores lo que le ayudó aún más a convertirse en un productor de leche de calidad, con lo que se engrandeció su empresa al estilo americano.

Su éxito en la vida lo debe a factores humanos, eso mismo se le recomienda a la juventud actual. Cree que el ser humano nunca debe sentirse inferior ni superior a los demás. «Debemos evitar los vicios, apreciar a nuestros padres que es el mejor tesoro que tenemos y procurar no malgastar el dinero, el ahorro lleva al hombre a la superación», afirma.

Este señor ha recorrido muchos países del mundo y para él no hay otro mejor que el nuestro. «Es un país incomparable»

Expresa que Palmares es un cantón ejemplar y con mucho futuro. «Nuestro pueblo es de familias maravillosamente buenas y honradas, con muchos deseos de superación.

Macedonio es un verdadero baluarte palmareño, quien ha hecho mucho por la comunidad. Estas personas nunca se olvidan. Sus obras han quedado plasmadas en el corazón de los palmareños.

El campesino palmareño

Por: Jaime Mejía

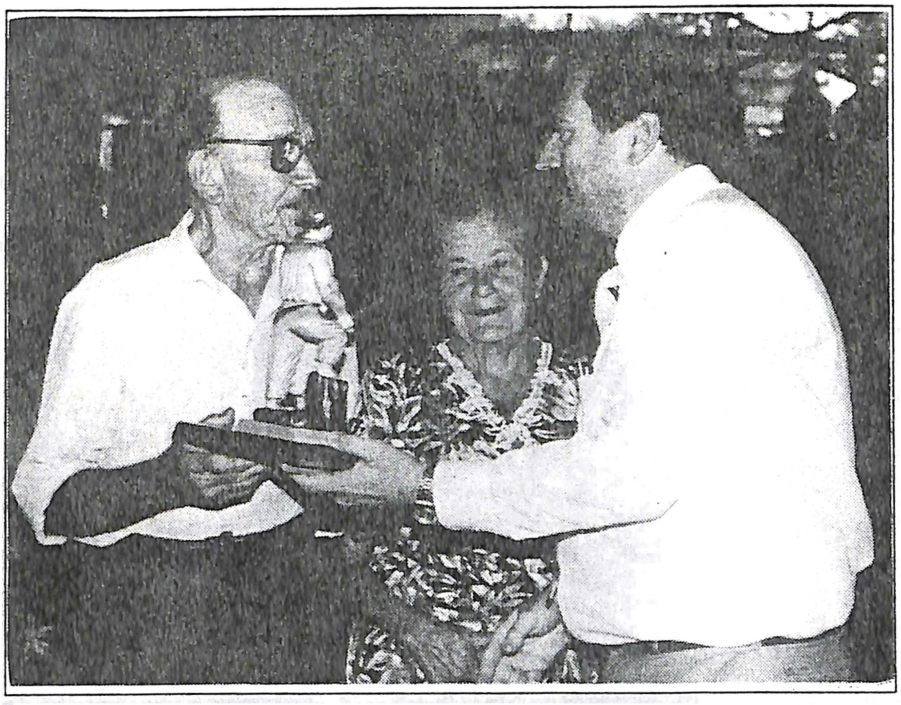

Un campesino que lo ha dado todo por su tierra es don Gilberto Ruiz... ¡quien recientemente recibió un homenaje por su lucha incansable al servicio del pueblo palmareño. Entrega el reconocimiento el Lic. Eduardo Campos Sancho, director del Colegio. (Foto Carvajal)

El campesino de ayer, el que conquistó las montañas y se abrió paso entre ellas con decisión y coraje, forjó los mejores valores de nuestra comunidad.

A fuerza de duro trabajo para ganar con esfuerzo y sudor el sustento y bienestar propio y de su familia, no se conformó con esto sino que luchó a brazo partido para construir un pueblo. Los pioneros en la formación y desarrollo de Palmares lo dieron todo por ver nacer una prometedora comunidad para las futuras generaciones.

Gracias a ellos quienes dieron forma a los caseríos e impulsaron el nacimiento de los servicios e instituciones principales, hoy podemos vivir orgullosos de nuestro pueblo.

Sin egoísmos ni cálculos mezquinos, esos campesinos de ayer también nos legaron una serie de valores que todavía hoy luchan por seguir vigentes. Estos valores son: el espíritu de trabajo, el coraje para luchar, la generosidad, la solidaridad, la honestidad, la honradez, el apego a la naturaleza, la sinceridad, la bondad.

Todo esto lo aprendieron ellos en la lucha sin cuartel para abrirle nuevos senderos a quienes hoy vivimos en Palmares.

Ellos le arrancaron el fruto y el alimento a la montaña para que su familia y otros se nutrieran. Fue necesario mucho trabajo antes de que ellos mismos levantaran las primeras viviendas, caseríos, la iglesia, la escuela y todo un pueblo. Pero lo lograron a base esfuerzo conjunto.

Hoy en día aún quedan muchos trabajadores campesinos en Palmares que cultivan la tierra con denuedo. No se ha terminado ese indómito espíritu de lucha ni el coraje para arrebatarle el fruto a la tierra. Y como bendición de Dios, los valores que nos dejaron no dejan de marcar un buen rumbo a la sociedad actual.

En medio de la destrucción a que el hombre moderno ha sometido a la naturaleza, todas las miradas se vuelven hacia el rescate de la madre tierra y sus vitales recursos. La humanidad entera clama por proteger todo aquello que le da vida a todos sus seres. Nuestra sociedad actual se enfrenta a otros retos diferentes a los que enfrentaron los campesinos de ayer. Las crudas realidades que la destruyen cobran nuevas y más terribles formas de destrucción del hombre. En nuestros tiempos, son muchos los azotes del hombre: las drogas, el alcoholismo, el desenfreno sexual, el SIDA, la prostitución, la explotación despiadada de los más débiles por la clase económicamente más poderosa, las malas costumbres, la violencia, la inmoralidad, el egoísmo, la maldad, la corrupción.

En contraposición al campesino de ayer, muchos hombres de hoy buscan la forma fácil de hacer dinero sin tener que trabajar y sin esfuerzo. Es una búsqueda de vida fácil en la que todo se obtiene con engaños y astucia. Los mismos medios masivos de comunicación bombardean a nuestra sociedad con imágenes y mensajes mundanos de placer y diversión. Los adelantos tecnológicos como la televisión y las videograbadoras han convertido al hombre en mercadería barata de la violencia, de la pornografía y del consumismo.

Nuestros antepasados, muy ocupados en su trabajo y con un gran espíritu de responsabilidad en sus tareas, no tenían tiempo para buscar su propia destrucción. Ellos sólo pensaban como construir, como cultivar, como proteger el futuro de las generaciones siguientes.

Brindemos nuestro sincero reconocimiento a los campesinos de ayer y de hoy, sintámonos orgullosos de ellos y de los valores que han forjado.

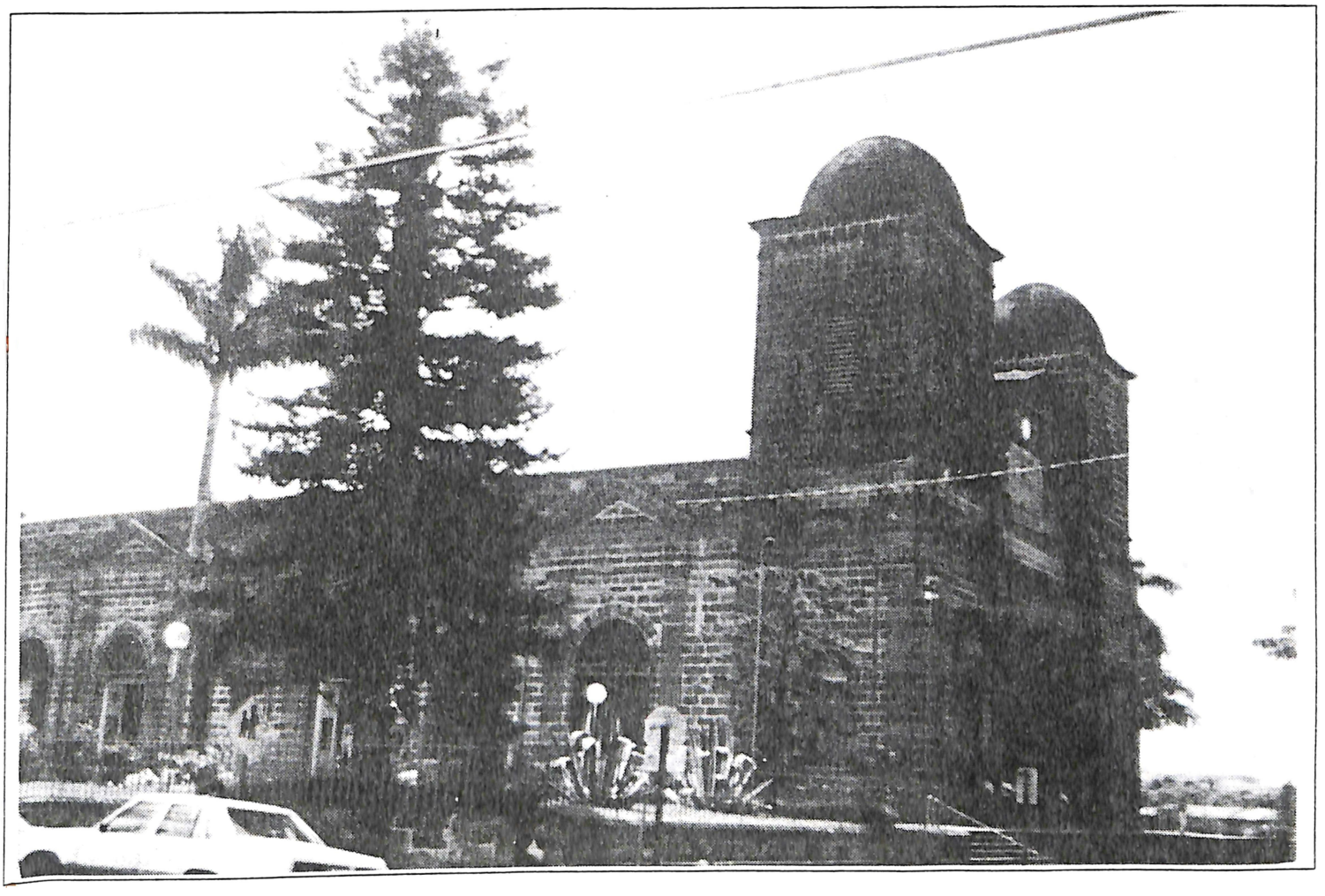

La Iglesia de Palmares

A la iglesia de piedra de cantería de Palmares, ubicada en la ciudad del mismo nombre en la provincia de Alajuela, con frecuencia se le atribuye ser la iglesia más perfecta jamás construida en Costa Rica.

Construida en su totalidad por vecinos del pueblo carentes de experiencia previa en materia de construcción, utilizaron exclusivamente materiales disponibles en la región. De estilo clásico, la estructura de obscura piedra señala la entrada al pueblo de Palmares -Las torres, naves y sacristías constituyen de por sí monumentos de granito.

Antes de comenzar la construcción de la iglesia los campesinos de la comarca tuvieron que construir un puente a través de un río cercano para transportar la piedra que emplearían en la obra. Sustituyeron un puente oscilante o «puente hamaca» que ya existía con un puente de piedra que todavía es conocido como el «Puente de la Hamaca» y constituye en sí un formidable monumento.

El cura Esteban Echeverría comenzó la obra en 1893 y la terminó el padre Manuel Gómez Salazar. Las torres de hierro fueron diseñadas por el Padre Gómez.

La Iglesia de Palmares es reflejo de la dedicación de todo un pueblo que laboró en su construcción a lo largo de más de treinta y cinco años.

CIO
373.728.6
C 691cp

EL FUTURO DEL AMBIENTE:

SALVAR LA CUENCA DEL RIO TARCOLES

IMPORTANTE INICIATIVA DE LA MUNICIPALIDAD DE SAN JOSE

Hace un año, más de treinta municipios se reunieron para discutir sobre el futuro de la Cuenca del Río Grande de Tárcoles, altamente contaminada por las descargas de desechos domésticos e industriales, que diariamente se depositan a los cauces de sus ríos y que, finalmente, va a dar al Océano Pacífico.

La iniciativa de la Municipalidad de San José, fue un paso extraordinario no solo en el inicio de una nueva manera de concebir la gestión urbana, sino en la respuesta obtenida a una convocatoria para la defensa del medio ambiente.

Un comité de seguimiento nombrado en la ocasión, ha hecho que poco a poco se tomen acciones concretas que llevarán a la purificación de la aguas de los ríos que conforman la cuenca.

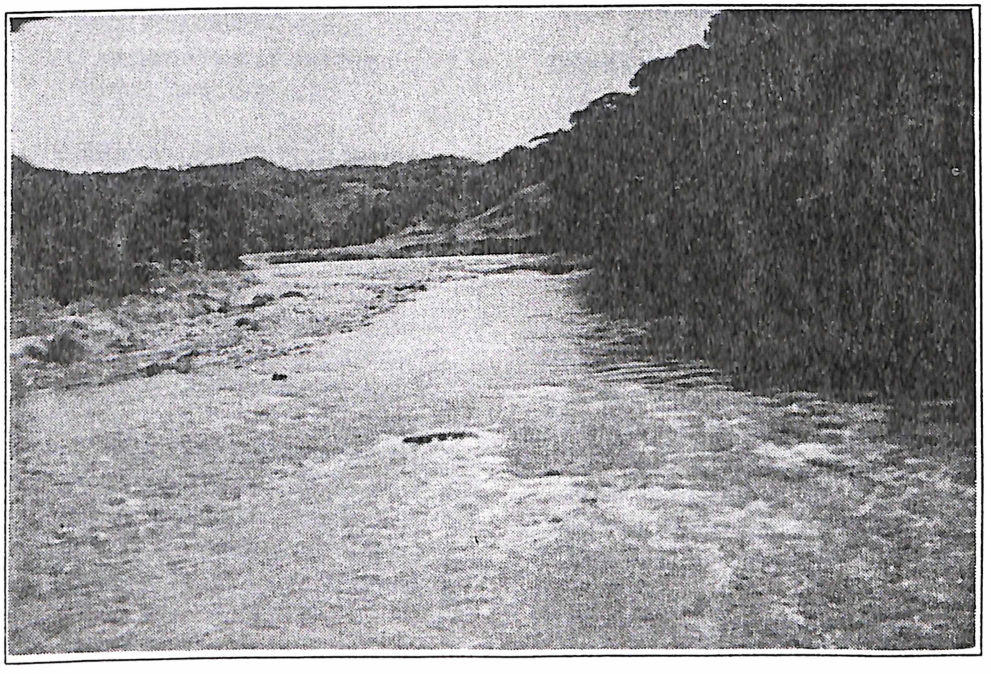

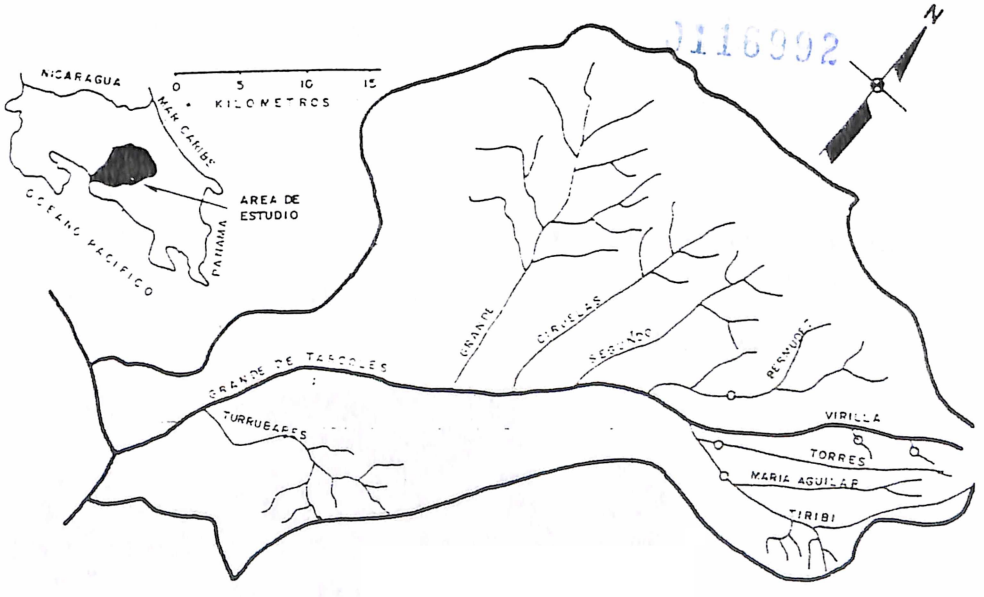

CUENCA DEL RIO GRANDE DE TARCOLES

UBICACION

El río Grande de Tárcoles se ubica en la Vertiente del Pacífico, está formado, básicamente por todos los ríos que atraviesan la ciudad capital, por ejemplo los ríos: María Aguilar, Torres, Tiribí, Virilla y aquellos otros que llegan a ser afluentes del Río Grande de Tárcoles en su búsqueda hacia el mar, entre los cuales se encuentran los ríos: Grande de San Ramón, Ciruelas, Segundo y Turrubares.

El río Grande de Tárcoles tiene, dentro de su cuenca, asentadas tres capitales de provincia (San José, Heredia y Alajuela).

Todos los esfuerzos resultarán en vano, si los estudiantes y ciudadanos no contribuyen a evitar que se sigan depositando los desechos contaminantes en los cauces de los ríos que los llevan a sufrir una serie de perturbaciones como el agotamiento del oxígeno disuelto, desaparición de especies actuáticas y la presencia de agroquímicos, coliformes fecales y la sedimentación producto de los suelos erosionados en las áreas deforestadas.

Dirección de Comunicaciones

Universidad de Costa Rica
Sede de Occidente
Biblioteca, San Ramón

Personal Docente y Administrativo

DEPARTAMENTO VIDA EN FAMILIA
Mejías Pacheco Margarita
Loría Brenes Saray Ma.
Zumbado Rodríguez Adonay

DEPARTAMENTO ARTES PLASTICAS
Alvarado Arias Carmen
Segura Ramírez William
Vargas Rodríguez Margarita

DEPARTAMENTO DE RELIGION
Somarribas Umaña Rosibel

DEPARTAMENTO EDUCACION FISICA
Blanco Ramírez Mario
Pacheco Camacho Ligia
Retana Montero Bernal
Salazar Rojas Zulay
Vásquez Pacheco Marcelina

DEPARTAMENTO DE PSICOLOGIA
Castro Calvo Miguel Angel
Campos Matamoros Marvin

DEPARTAMENTO DE FILOSOFIA
Morales Araya Edwin

DEPARTAMENTO DE TECNOLOGIA
Rodríguez Campos Carlos Alb.
Solís Blanco Elena
Vargas Fernández Sara

PERSONAL ADVO-DOCENTE
Campos Sancho Eduardo
Ureña Araya Juan Bautista
Vásquez Rojas Judith

PERSONAL TECNICO-ADVO.
Ramírez Sánchez Heidy
Sancho Campos Ana Grace
Salas Fernández Catalina
Vásquez Vásquez Ana Rosa
Vargas Vargas Mayela

PERSONAL ADMINISTRATIVO
Esquivel Urpí Kattia
Vargas Rojas Mario Alberto
Araya García Isabel
Badilla Picado Jesús
Céspedez Solano Marco Tulio
Mena Mora María del Carmen
Rojas Sibaja Rafaela Marielos

DEPARTAMENTO DE ESPAÑOL
Fernández Carballo Nidia
Monge Urpí Flor de María
Montero Rivera Nury Gabriela
Rodríguez Pacheco M. Lorena
Rojas Pacheco Jovita
Vargas Vargas María Jesús

DEPARTAMENTO DE EST. SOCIALES
Araya Sancho Danilo
Araya Sancho Inés
Araya Vargas Mª Eugenia
Mejía Vásquez M. de los Angeles
Salas Bogantes Guillermo
Solís Vargas Bernardita

DEPARTAMENTO DE MATEMATICA
Barrantes Solórzano José Luis
Cubero Valverde Carmen Zaira
Mora Arauz Julieta
Rodríguez Rojas Luis Alberto
Sagot Pacheco Lourdes
Villalobos Rodríguez Seydi

DEPARTAMENTO DE CIENCIAS
García Moya Adalid Fco.
Méndez Méndez Lidieth
Morera Lobo Zaida Miriam
Morera Vargas Jorge Enrique
Muñoz Rodríguez Flor Ivette
Retana Bonilla Oscar
Vega Cordero Javier Fco.

DEPARTAMENTO DE INGLES
Castro Torres Lilliana
Vargas Acosta Guillermina
Rodríguez Rojas José Miguel
Rojas Suárez Kattia
Solano Marín Miguel Angel
Urpí Pacheco Teresita

DEPARTAMENTO DE FRANCES
Fonseca Murillo Clemencia
Herrera Sandoval Adrián
Rodríguez Pacheco Mariano

DEPARTAMENTO DE MUSICA
Fernández Vásquez Juan Bta
Mora Ramírez Beverlyn

DEPARTAMENTO DE ART. INDUST.
Fernández Aguilar Gerardo
Loría Herrera Víctor Hugo
Campos Rodríguez Carlos Alb.



Personal docente y administrativo 1993. (Foto Carvajal)

Himno al Colegio de Palmares

Letra y Música: Uladislao Gámez Solano

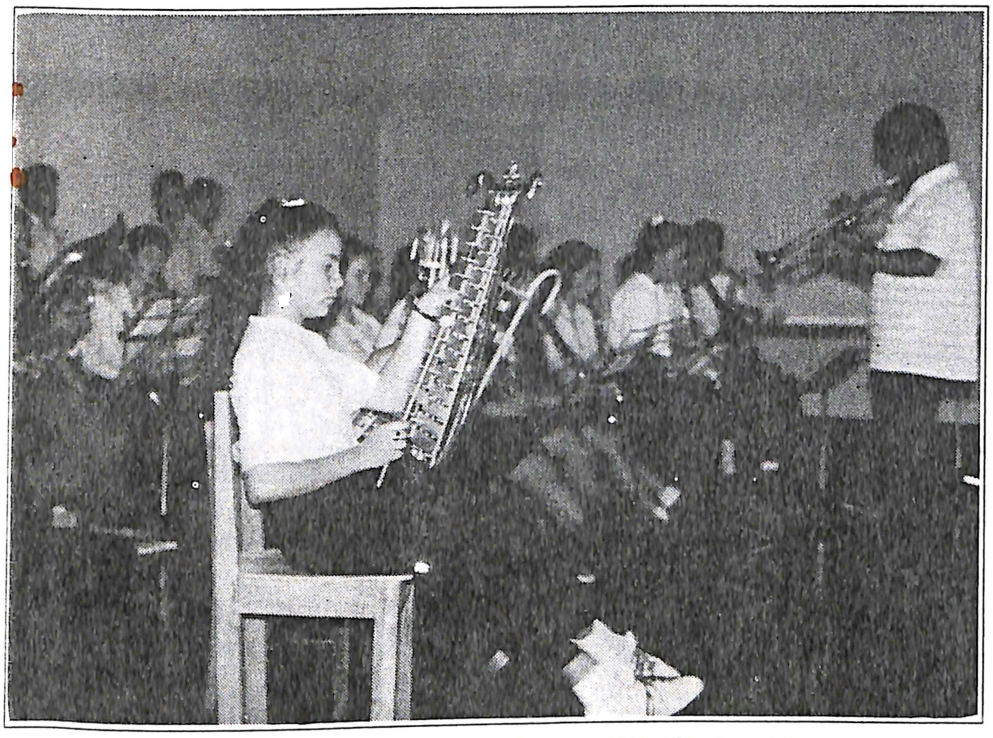

Banda instrumental del Colegio de Palmares 1993. (Foto Carvajal)

Es Palmares un valle florido
donde el hombre es el fruto mejor,
corazones de amor encendido
de virtud, de piedad y de amor.

Un rincón de la Patria querida,
Vergel bello de ubérrimo don,
donde es buena y fecunda la tierra
que se labra con fe y con amor.

Con los brazos abiertos al cielo,
esperando del sol el nacer,
nuestra vida inundada de aurora,
de la luz va tomando su ser.

Somos hombres de espíritu lleno
trompeteros de místico son,
que repitan sonoros los ecos (Bis)
del Colegio la noble canción.

Es Palmares un valle florido,
donde el hombre es el fruto mejor,
corazones de amor encendido,
de virtud, de piedad y de amor.

F.V.

FABIO VARGAS & CIA. LTDA.

Importación directa

Un saludo muy especial en su XXXV Aniversario al personal docente, administrativo, alumnos y egresados del

Colegio de Palmares ...orgullo de nuestro pueblo

Palmares, octubre 1993

Fabio Vargas V. - Gerente Tel.: 44-1616 Fax: 44-1615



El grupo cultural "Ecos de mi Palma" integrado por alumnos de quinto año del Colegio de Palmares, constituye un verdadero ejemplo para la juventud de este cantón. (Foto Carvajal)

Nuestra cultura popular

María Eugenia Araya
Profesora y coordinadora de "Ecos de mi Palma"

El grupo de bailes e investigación folklórica del Colegio de Palmares «Ecos de la Palma» fue fundado en el año 1989 por la necesidad de un grupo cultural que rescate, defienda, conserve y promueva nuestras costumbres y tradiciones populares.

En la actualidad existe una creciente amenaza en la juventud costarricense por la pérdida de su identidad nacional y local. Nuestra cultura corre el peligro de ser influenciada por otras culturas foráneas que ejercen mayor efecto en los jóvenes.

Esta influencia negativa se ha ido extendiendo como «cultura de masas» con el patrocinio de los medios de comunicación y empresas comerciales al extremo tal que para nuestros alumnos es ridículo y como dicen ellos «un bañazo» escuchar la música de sus ancestros y con mucha más razón pertenecer a algún grupo cultural que trate de rescatar nuestras más populares tradiciones.

Desafortunadamente son pocas las personas que se preocupan por el rescate de la identidad nacional. Debe existir en cada pueblo instituciones de investigación que rescaten la cultura popular autóctona para incorporar estas tradiciones al sistema educativo formal.

Me siento muy satisfecha de organizar y dirigir a un grupo de estudiantes que investiguen la cultura popular de su pueblo y de otras regiones mediante la representación de danzas y coreografías. Contamos con la ayuda incondicional de la Srta Magaly Rubi estudiante de la Universidad de Costa Rica, quien es la directora artística del grupo.

Lo más significativo de este proyecto fue la investigación del traje típico de Palmares, el cual obtuvo el segundo lugar en el Festival de la Creatividad organizada por el Ministerio de Educación Pública.

Se han montado varias coreografías propias del cantón de Palmares.

Dicho grupo ha realizado presentaciones en varios lugares del país y en el extranjero. Entre éstas, se destacan:

- Colegio Agropecuario de Sta. Clara.
- Día de Campo de Sintercafé para los compradores mundiales de café (Heredia)
- Parque Morazán, en el concurso de bailes folklóricos organizado por la Comisión de Fiestas Cívicas de San José, en donde obtuvieron el segundo lugar a nivel nacional
- Jardín de Guarias Cocaleca
- Hotel Fiesta, (Puntarenas)
- Instituto Tecnológico de Costa Rica (Festival Tierra y Cosecha)
- Ecuador (Quito) invitados por el Instituto Costarricense de Turismo y gracias al financiamiento de LACSA y Ministerio de Cultura Juventud y Deportes y al Lic. Carlos Alberto Palma R.

Son muchos los logros, experiencias y satisfacciones en 4 años de esfuerzo, dedicación y entusiasmo de estos jóvenes que se comprometieron a rescatar y fortalecer el legado histórico cultural de su cantón y del país en general.

El grupo está integrado por jóvenes que actualmente cursan undécimo año. Piensan continuar y seguir representando a Palmares en actividades culturales.

Cuentan con tres trajes típicos y bailan danzas de Guanacaste, Valle Central y de Palmares. Tienen un repertorio de aproximadamente 20 piezas folklóricas.

Nuestro sincero agradecimiento a los padres de familia y al Colegio de Palmares por haber permitido este proyecto que ha puesto muy en alto a nuestra Institución dentro y fuera del Cantón.

Espero que este grupo sirva de ejemplo y motivación a los jóvenes palmareños para que se integren en actividades culturales que dignifiquen a su pueblo y sus instituciones educativas. Recuerden que todo esfuerzo tiene su recompensa y que debemos sembrar para recoger buenos frutos.





Tres bellas ejemplares de la mujer palmareña. Dice Yanil (la del centro) que soñaba con su príncipe azul).



Nunca dejan de chismorrear, aunque tengan que escaparse de los actos cívicos.

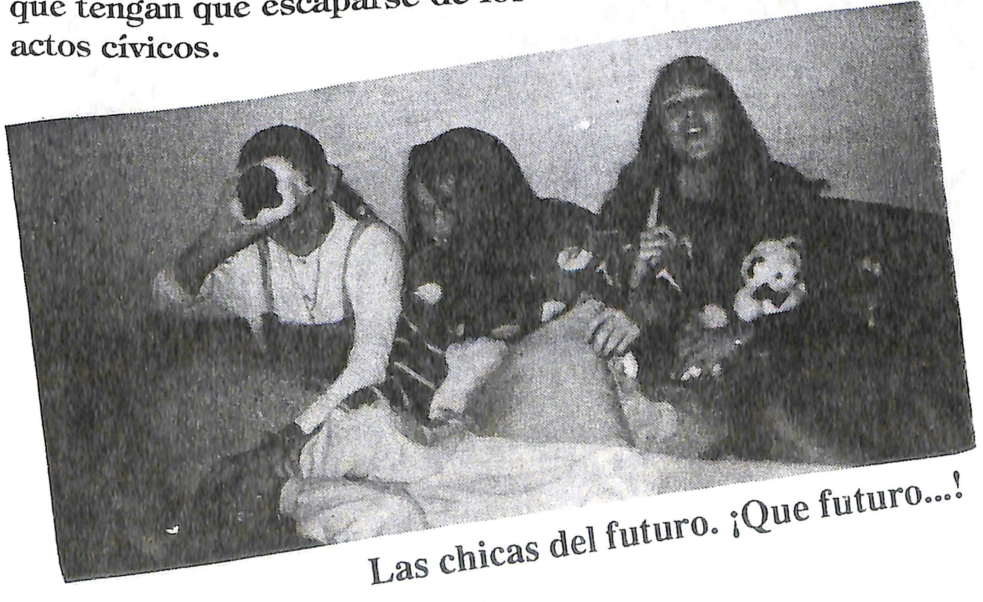

Las chicas del futuro. ¡Que futuro...!

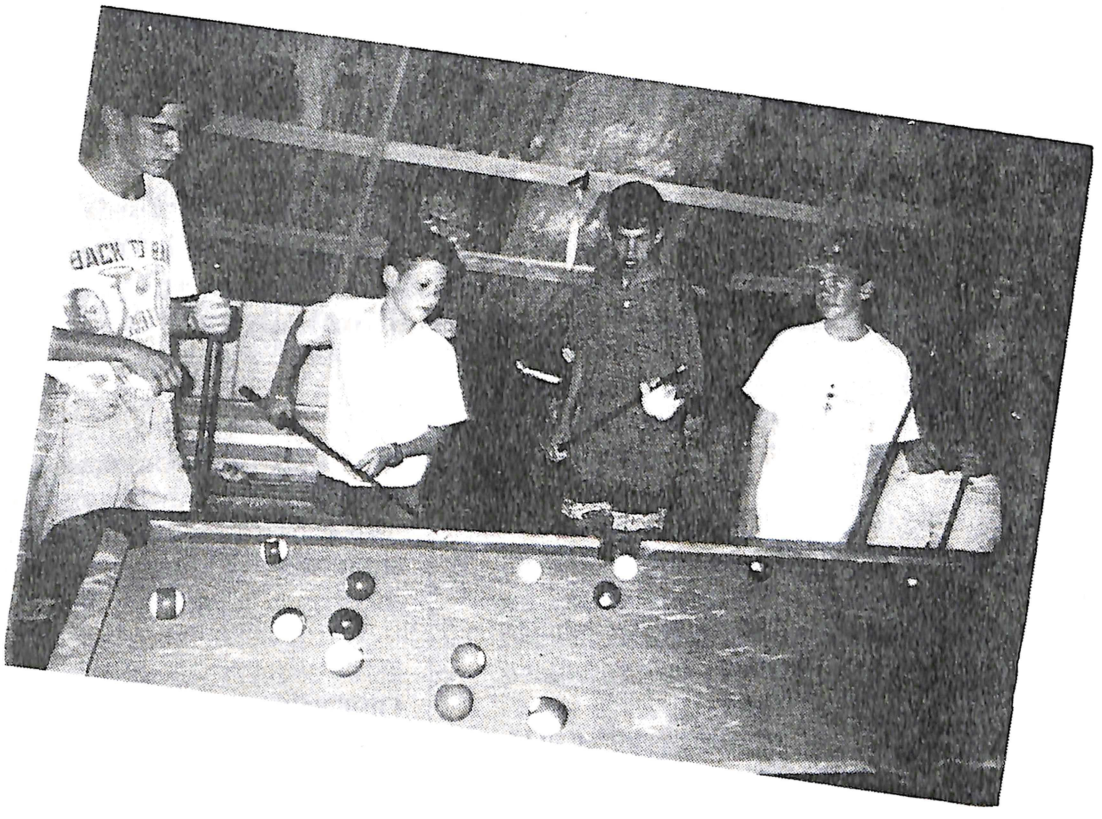

A nosotros no nos interrumpan. Silencio "genios trabajando"

Los menecos del Cole. Socios de la MBA. Buscan novia, sus nombres son Roni Badilla y César Cob.

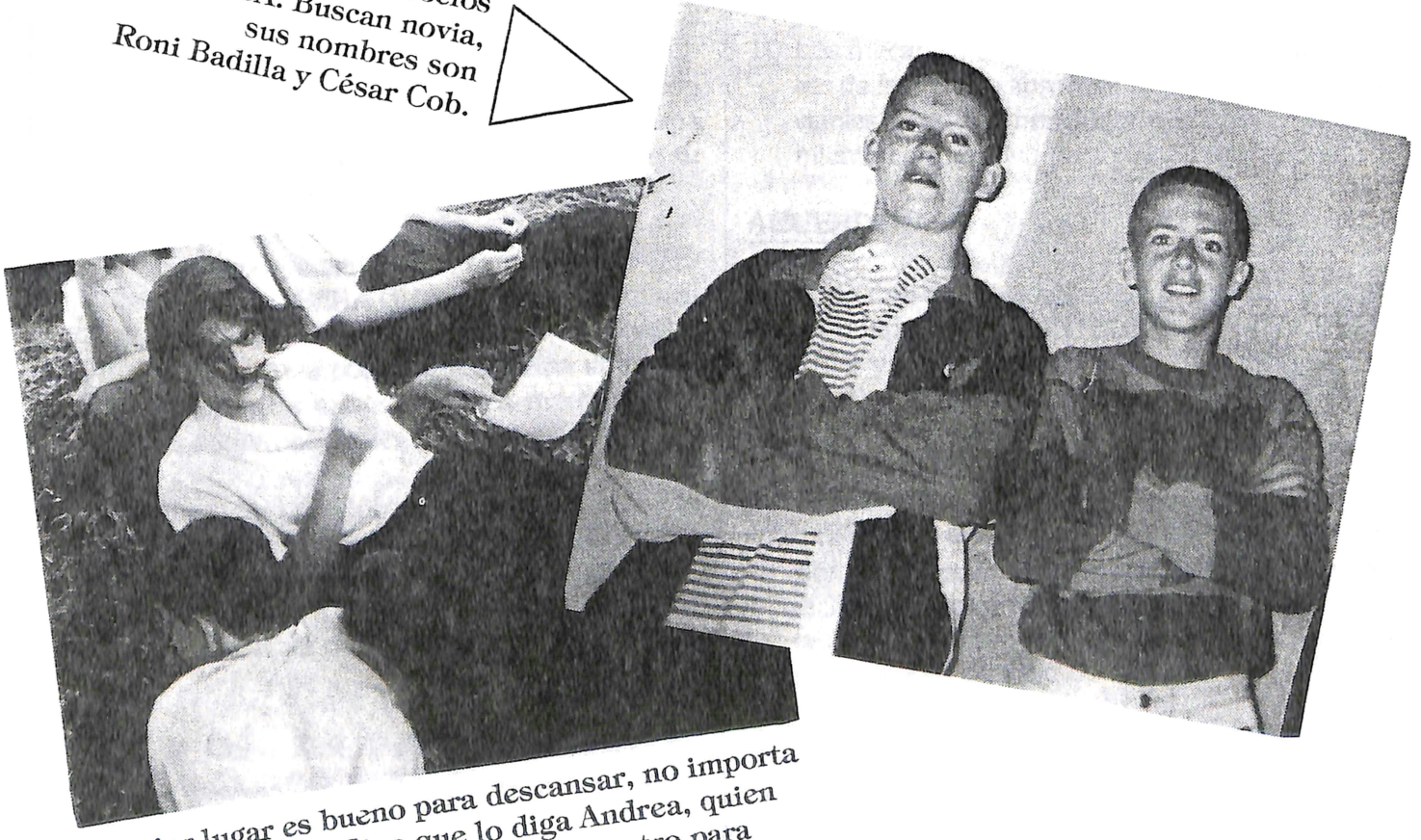

Cualquier lugar es bueno para descansar, no importa dónde ni con quién. Sino que lo diga Andrea, quien parece no molestarle el cabello en su rostro para mirar lo que pase a su lado.

INFOCOOP declara 1993 año de integración

La Junta Directiva del Instituto Nacional de Fomento Cooperativo declaró, en Sesión Nº 2222, EL AÑO 1993 como en el que se deberá fomentar la cooperación e integración entre las cooperativas del país y del exterior; por lo que lo denominó DE INTEGRACION mediante los considerandos y acuerdos siguientes:

CONSIDERANDOS:

1. QUE "con el objeto de servir mejor los intereses de sus miembros y de la comunidad, todas las organizaciones cooperativas deben coopearar activamente, de todas las maneras posibles, con otras cooperativas a nivel local, nacional e internacional.

2. QUE el anterior es el enunciado del VI PRINCIPIO UNIVERSAL del Cooperativismo —INTEGRACION COOPERATIVA—, consagrado por la Alianza Cooperativa Internacional, en su Congreso realizado en setiembre de 1966.

3. QUE la tendencia hacia la INTEGRACION COOPERATIVA, es decir hacia la unidad y la interacción de las entidades cooperativas, es la que otorga mayor viabilidad al MOVIMIENTO y favorece su constante expansión.

4. QUE consecuentemente con lo anterior, la INTEGRACION COOPERATIVA, pretende la unificación del MOVIMIENTO cooperativo, nacional e internacional, para poder de esa forma enfrentar a la competencia existente en los mercados nacionales e internacionales.

5. QUE el proceso de globalización de la economía obliga cada vez más a la INTEGRACION de esfuerzos humanos y económicos, como único medio de mantener la vigencia de la cooperativa como herramienta democratizadora de la economía.

6. QUE en Costa Rica, los esfuerzos formales de INTEGRACION COOPERATIVA se inician a partir de 1962.

7. QUE a pesar de lo indicado en el considerando anterior, aproximadamente el 40% de las cooperativas de base en Costa Rica no están afiliadas a Organismos de INTEGRACION COOPERATIVA.

8. QUE aunque la intercooperación —relaciones entre cooperativas—, se puede lograr "informalmente", lo ideal es que el universo total del cooperativismo esté INTEGRADO.

9. QUE la INTEGRACION COOPERATIVA como Principio del COOPERATIVISMO no puede estar ausente en ninguna asociación que procure ser COOPERATIVA.

10. Los mecanismos de integración horizontal, a través de fusiones y absorciones han demostrado ser viables para redimencionar y fortalecer el movimiento cooperativo nacional e internacional.

ACUERDOS:

A. Todo tipo de actividades que propendan a exaltar las bondades de la INTEGRACION COOPERATIVA y a que motiven a las organizaciones cooperativas a formar parte de Organismos de INTEGRACION COOPERATIVA.

B. Establecer en coordinación con los organismos de integración sectoriales y nacionales planes de fusión y absorción de cooperativas; promoviendo dichos procesos por medio de incentivos que faciliten la toma de decisiones respectivas por parte de los organismos cooperativos.

C. Instar a los Organismos de INTEGRACION COOPERATIVA existentes a exaltar su razón de ser y los servicios y beneficios que procura para la cooperativas que los conforman y sus asociados de base.

Todo lo "malo" que se dice de Shannen Doherty Beverly Hills 90210



Tiene muchos fans que siguen los capítulos de «Beverly Hills 90210», pero sus compañeros de serie no la soportan, los técnicos no pueden con ella, los empleados de las boutiques donde compra firman que les debe dinero... ¡Y mil cosas más! ¡Shannen es un desastre!

«Mis compañeros de serie hablan mal de mí, porque están celosos. Soy una mujer segura de sí misma y esto no lo soporta mucha gente», le expresó Shannen Doherty recientemente a un reportero. ¿Por qué se defiende así? Porque en más de un ocasión, Luke Perry y Tori Spelling, han hablado mal de ella. «¡Y yo soy la que tiene que hablar mal de mis compañeros, que se aparecen en el set sin aprenderse bien el libreto!», grita Shannen furiosa. Sin embargo, los técnicos, la maquilladora y el resto del equipo de trabajo de «Beverly Hills», aseguran que quien es poco profesional es ella, ya que llega todos los días tarde a las filmaciones y tiene unos cambios de estado de ánimo horribles. ¿Es cierto esto? Aparentemente sí, porque hasta los empleados de las sofisticadas boutiques en donde compra Shannen han comentado del mal carácter y las groserías de la artista. ¡Es más!, una persona allegada a ella afirma que «Shannen le debe dinero a las once mil vírgenes». «Gana $12.000 semanales, pero tiene una deuda de $100.000», afirma nuestra fuente informativa, que se negó a identificarse. Para colmo, también da escándalos públicos. Hace unos meses se vio involucrada en una pelea en una discoteca con una actriz llamada Bonita Money, que tuvo que resolver la policía llevándoselas arrestadas. Entonces, ¿los que la conocen hablan mal de ella o están diciendo toda la verdad?

SUPERMERCADO
COMPRE BIEN
Su mejor opción



Saluda al
Colegio de Palmares
en su 35 aniversario
al servicio de toda la
comunidad

Tel.: 44-1904

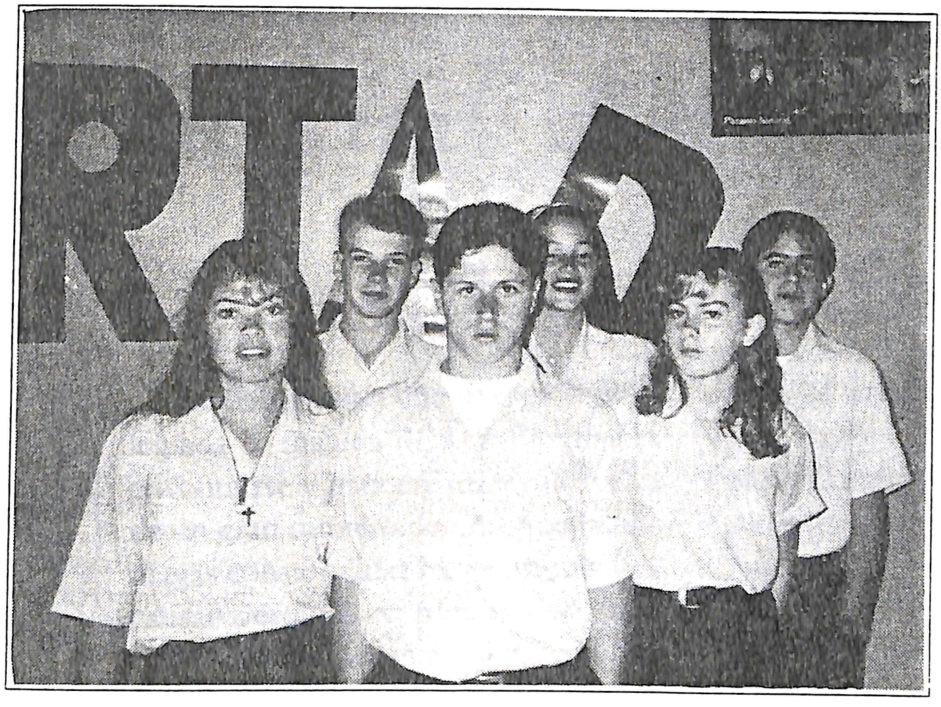

Gobierno Estudiantil del Colegio de Palmares.

Nuevo Gobierno Estudiantil

JUAN PABLO RUIZ
Edad: 14 años. Cursa el 8º año. Presidente del Gobierno Estudiantil.

Cuando ingresó a nuestra institución, era un estudiante como cualquier otro, luego su superación y su capacidad lo llevaron a alcanzar logros que nunca pensó llegar a obtener.

Fue escogido como representante de los sétimos, octavos y undécimos años para encabezar un partido político logrando así el triunfo actual.

Como punto muy importante, Juan Pablo se ha convertido en el estudiante más joven que ha llegado a ocupar este importante cargo.

Una de las principales metas de Pablo es cumplir con los puntos de gobierno que procuren solucionar las necesidades más apremiantes de la institución.

Expresa José Pablo que a pesar del corto período de gobierno debido a los problemas ocurridos en las pasadas elecciones, nos hemos propuesto a trabajar por el bienestar de la institución. Estamos dispuestos a cumplir con nuestro plan de gobierno de la manera más eficaz posible, para sacar avante nuestro colegio con la ayuda de todos los estudiantes.

Nazira Solórzano Vargas 7-13

Representante de los sétimos años en el comité Ejecutivo de esa institución. Por ser su primer año, con su poca experiencia tiene muchos deseos de trabajar. Como todo ser humano tiene errores y defectos, así como también virtudes y privilegios que la ubican hasta donde está hoy.

Desea desempeñar un buen pepel este año como estudiante y representante del Colegio.

Orgullosa de ser una alumna y una joven más ella expresa con sinceridad: «Luchen por alcanzar sus metas, no se rindan, así llegarán a la cumbre de éxito».

¿Qué le pareció este año la política?

Fue una experiencia que vivirá en mí por siempre. Gracias a las personas que colaboraron y nos apoyaron. Dicen que «la unión hace la fuerza». En este caso, esta frase se ajusta muy bien a nuestro grupo.

Siento que no hubiera contrincantes, ya que lo que más cuesta es lo que más se quiere y lo que más vale; pero sé que ellos al igual que nosotros hubieran desempeñado un buen papel.

Es un placer para mi el formar parte del gobierno estudiantil.

Integrantes del Gobierno Estudiantil:

Presidente:
Juan Pablo Ruiz 8-1

Vicepresidente:
Nazira Solórzano 7-13

Secretario:
Marco Vinicio Retana 8-6

Tesorero:
Francisco Pacheco 9-2

I Suplente:
C. Vanesa Araya S. 10-1

II Suplente:
Fernando Pacheco 7-9

Fiscal: Marjorie Rojas

La Salud Animal en Costa Rica

Nuestro país guarda una situación privilegiada en materia de Salud Animal al encontrarse y haberse mantenido libre de un gran número de enfermedades y plagas consideradas exóticas que causan pérdidas económicas enormes en los países que las padecen.

El mantener esta situación es debido a las medidas de seguridad que se encuentran instrumentadas en los puertos, fronteras y aeropuertos a cargo de personal capacitado en Salud Animal.

Por otro lado para reducir el impacto de enfermedades y plagas que en nuestro territorio limitan la producción y productividad pecuaria y obstaculizan la comercialización de animales y sus productos, se desarrollan programas y campañas zoosanitarias a través de la Sub-Dirección de Salud Animal del Ministerio de Agricultura y Ganadería.

Estas acciones se dan bajo la Ley #6243 "Ley de Salud Animal" del 24 de mayo de 1978 para mantener, proteger y promover la salud de los animales de valor económico para la alimentación humana y el control de enfermedades de los animales que se transmiten al hombre (zoonosis), por medio de cinco departamentos:

1.- Campañas sanitarias: se encarga de controlar las enfermedades que existen en el país con prioridad en las zoonosis como: Brucelosis, Tuberculosis, Rabia Paralítica, Mastitis y otras que afectan nuestro patrimonio pecuario, causando pérdidas de muchos millones de colones anualmente y también a la Salud Pública cuando se consumen animales y sus productos con estas enfermedades.

2.- Cuarentena animal: es el que vela para impedir la entrada a nuestro territorio de enfermedades exóticas (que no existen en el país), esto se logra mediante la Inspección Médico Veterinaria de animales, productos y subproductos de origen animal que entran al país a través de los doce puestos de cuarentena.

3.- Como ejemplo, un brote de Fiebre Aftosa que ataca al ganado, en Costa Rica costaría controlarlo, si se actúa rápidamente, doscientos sesenta y dos millones de colones, esto sin contar las pérdidas por el cierre de los Mercados Internacionales.

Dr. Víctor Hugo Sancho Vargas
Sub-Director de Salud Animal
M.A.G.

Las fuerzas vivas del cantón

El Colegio de Palmares también cuenta con grupos de jóvenes que dedican su tiempo libre al servicio de la comunidad. Recientemente, varios de ellos fueron objeto de un homenaje en agradecimiento a su destacada labor. Entre estos grupos, merece nuestro reconocimiento la Cruz Roja, Club 4-S, Acción y «Drogas NO», así como a los integrantes de agrupaciones activas de nuestra Institución.

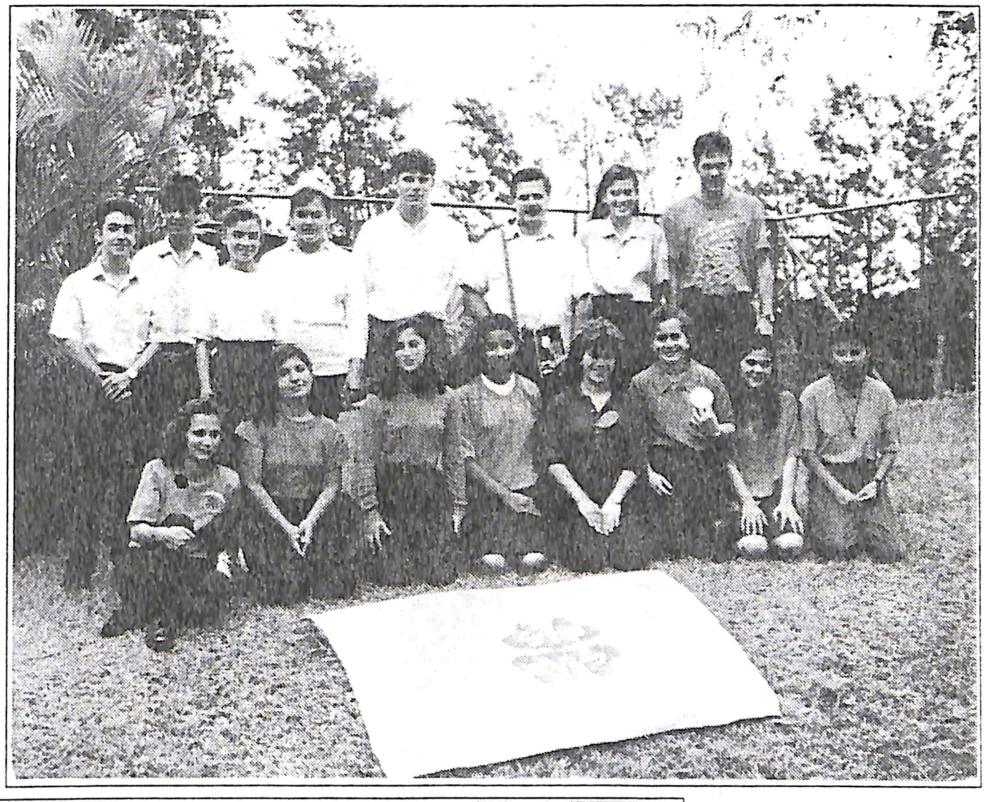

Representantes del Club 4-S



Asamblea de representantes del año 1993. (Foto Carvajal)



Cuerpo de tambores del Colegio. (Foto Carvajal)



Estos serán los próximos bachilleres del Colegio de Palmares. (Foto Carvajal)

COOPEPALMARES R.L.

La alternativa de siempre...

la alternativa de siempre...

Con sus servicios de supermercado, suministros y tienda

Felicita al Colegio de Palmares

en su 35 aniversario y le desea éxitos

POLLOS ZARAGOZA



GRANJA ZARAGOZA LTDA.

TEL.: 44-0356 / 44-0515

FAX (506) 44-1155

OPTIMA CALIDAD

SERVICENTRO PALMARES

Al servicio de la comunidad palmareña

Le deseamos lo mejor al

Colegio de Palmares en su 35 aniversario

Asesores de la región



Aparecen en el orden usual: Lic. Félix M. Ureña Araya, asesor de Estudios Sociales; Bach. Xinia Quirós, asesora de Ciencias; Lic. Eduardo Campos Sancho, Director del Colegio de Palmares; Bach. Daniel Madrigal Campos, asesor de Matemática, egresado de la primera graduación del Colegio y el Lic. Marcial Moya Chaves, asesor de Español.



Mejores promedios del Colegio

Fabiola Ureña Sancho	98.75	7-8
Xinia Barrantes Rodríguez	98.75	8-7
Melissa Vázquez Cerdas	98.75	9-3
Mónica Gamboa Chaves	97.69	10-3
Marianella Campos	99.61	11-4

Amistad: divino tesoro

No existe desolación más triste que la vida sin amigos. Quien sea incapaz de profesar amistad vive cerca de la bestia. Pero el verdadero concepto de la amistad tan solo llega con la madurez del espíritu y cuando atisba el crepúsculo de la vida.

Roman Bandrich

I.N.C.O.P.

Instituto Costarricense de Puertos del Pacífico

Es el encargado de velar por el funcionamiento de los puertos del Pacífico, en especial el Puerto de Caldera. En esta administración se han hecho varias mejoras en el área portuaria. Se compró maquinaria por un valor superior a los ¢400.000.000,oo, así como un bus, pick ups, etc. Se construyó el almacén de materiales, un gimnasio, una guardería, un comedor para los empleados o hijos de éstos. Ojo de Agua, que también es jurisdicción del INCOP, se ha remodelado completamente con obras como 5 ranchos para ocho familias, varias canchas multiuso, un gimnasio para ejercicios y en este momento se construye un anfiteatro para distintos eventos. En San José se cuenta con las oficinas centrales, las cuales fueron remodeladas completamente.

En el pasado mes de setiembre, el Lic. Gerardo Medina M., presidente ejecutivo del INCOP, visitó Finlandia en compañía del viceministro del MOPT, Ronald Salazar Villalobos, para finiquitar la compra e instalación de una terminal granelera, para agilizar y descongestionar el puerto, ya que un barco con granos generalmente dura para su descarga un mes o mes y medio, con esta nueva instalación se estaría descargando en seis días.

Para este año se espera la visita de más o menos 150 cruceros, los cuales estarían trayendo al país unos 500 turistas cada uno, con un gran beneficio para el país, por la gran cantidad de divisas que esto significa.

Al iniciar la presente administración, la institución tenía un déficit de ¢30.000.000,oo; para este año se espera un superávit de mil millones de colones.

Así es como el INCOP se supera

CAFE REY: ejemplo de solidaridad

Por: Jefry Alonso Mejías

Quién de nosotros que sea aficionado al fútbol puede dejar de recordar aquella época cuando por los años 80 Palmares presentaba uno de los mejores equipos de todos los tiempos.

¡Qué tiempos aquellos! dicen nuestros padres y abuelos cuando figuras cono Fonseca y William Parra, hacían todo un arte del fútbol y daban un gran espectáculo en la cancha

Especial reconocimiento merece una empresa muy identificada con nuestra zona cafetalera que brindó el financiamiento que necesitaba la Asociación Deportiva Palmareña: Café Rey

Cuando el cuadro ascendió a la segunda división, dicha empresa se convierte, en la institución que satisface las necesidades económicas del conjunto.

Para nadie es un secreto que una de las mejores fuentes de ingresos para un club es un buen patrocinio. Actualmente esta empresa, vuelve a identificarse con el pueblo, colaborando con nuestra Asociación, aunque en este momento no se encuentra ésta como todos quisiéramos . Esta situación se debe a la falta del apoyo de muchos de nosotros.

Por lo tanto el Colegio de Palmares, por medio de esta revista y en nombre de todo el pueblo palmareño quiere expresar un sincero agradecimiento a los señores Miguel Sánchez Picado y Alex Sánchez, así como a su personal que labora para Café Rey.

Realmente son pocas las empresas que promueven el desarrollo del deporte y la salud mental, dando así un No definitivo a las drogas y vicios que destruyen al ser humano.

Café Rey debe tomarse como ejemplo de solidaridad y disciplina. El pueblo palmareño agradecerá siempre su colaboración.



Aquí tenemos a dos valientes muchachos que día a día aprenden a vivir con muchas ganas y dan el ejemplo a toda la comunidad estudiantil.

ESTEVEN

Por Juan Carlos Rodríguez 9-6

Nosotros creemos que cuando estamos con muy buena salud seguiremos así siempre, pero debemos cuidarnos mucho estemos o no enfermos. Tenemos que admirar y dar mérito a un muchacho que con su empeño y fe sale adelante día a día.

Nuestro muy querido amigo Esteven, gracias a él mismo y a muchas personas que lo estiman viajó anteriormente al Hospital I.H.M. Health Center for orthopedics Study And Research of Gainesville, Florida.

Su madre Milagro lo valora mucho y dice que es un gran muchacho, lo que nos alegra mucho.

Donde él se encontraba sólo había hospitales, es algo así como una ciudad universitaria.

La humildad, valentía y esfuerzo de este joven debe servirnos como un verdadero ejemplo pues siempre nos estamos quejando y reclamando por todo, sin valorar el mundo que nos rodea que aunque parezca mentira es muy hermoso.

Siempre es tiempo para aprender de la vida, sus dificultades y alegrías.

¡Adelante Esteve todos te apoyamos!

Final de baloncesto en el Colegio de Palmares

Prof. Danilo Araya Sancho

El Colegio de Palmares tiene el privilegio de organizar nuevamente una final Nacional de Baloncesto. Esta vez corresponde a la categoría B en la rama masculina y femenina.

Esta designación no es por casualidad, sino por las condiciones que presenta nuestra institución educativa en cuanto a su infraestructura, donde se ha realizado una verdadera remodelación de uno de los gimnasios de renombre nacional, que gracias a un grupo de palmareños se encargaron de mejorarlo y embellecerlo. También con la colaboración de estudiantes y padres de familia que en forma desinteresada, acogerán en sus hogares durante una semana a los mejores basketbolistas en las respectivas categorías. Asimismo, el personal Docente y Administrativo ha sacrificado su tiempo libre en la organización de este evento deportivo.

Es meritorio mencionar que diferentes empresas han colaborado para que esta actividad sea un éxito y llene de orgullo a nuestro colegio y al cantón de Palmares. Con estas condiciones, queremos invitar a todo el pueblo palmareño y lugares circunvecinos a disfrutar de grandes partidos y apoyar a nuestras dos selecciones, que están preparándose constantemente para dar un gran espectáculo, con el entusiasmo de llegar a la final y así dar una verdadera satisfacción a este pueblo que se lo merece.

Aproximadamente cuatrocientos deportistas van a estar con nosotros y esperamos disfruten de nuestras bellezas naturales, así como del cariño y hospitalidad de nuestra población.



Integrantes de la Selección masculina y femenina de categoría B del Colegio de Palmares (foto Carvajal)

Esta final se llevará a cabo en el Gimnasio desde el 18 al 25 de octubre del año en curso. Se iniciará con un gran desfile de los participantes por las principales calles de la ciudad, para luego trasladarnos al Gimnasio de la comunidad, donde se efectuará la inauguración y juramentación de los equipos.

Aprovecho la oportunidad para felicitar a nuestros jóvenes participantes, porque a la par de sus estudios han logrado compenetrarse en un deporte que tiene un gran repunte e infinidad de seguidores.

Adelante muchachos! Nuestro mundo requiere de deportistas sanos y entusiastas como ustedes.

Industria Las Palmas S.A.

Tel: 44-0254 / Fax: 44-0787

A nombre de:

Pastas

VIENA

Saluda al pueblo palmareño en el 35º aniversario de su colegio

Asímismo felicita a sus estudiantes, personal docente y administrativo, en esta fecha tan especial

Noviembre, 1993

Elección o decepción

Por: Leonardo Vargas y Nautilio Hidalgo

Considerando que muchos aspectos de las pasadas elecciones en el colegio no han quedado claras del todo, un grupo de estudiantes hemos realizado el presente trabajo con el fin de que los alumnos se mantengan, informados acerca de nuestras acciones e ideas.

Como ya se sabe, a raíz de la elección del Comité Ejecutivo del Gobierno Estudiantil, un grupo de estudiantes decidimos participar en dichas elecciones, por lo que obedientes al reglamento hicimos una papeleta a la cuál llamamos «Metal». No obstante, sin ninguna razón de peso, este nombre fue eliminado. Conformes con ésto, procedimos a llamarlo «Pirata».

Todo marchaba bien: pero por un hecho fortuito (la renuncia de los candidatos al puesto de la presidencia), el día 2 de julio del año en curso fue recibida por nosotros una carta del T.E.E. en donde se comunicó la suspensión del partido. Dicha carta estaba basada en el Reglamento de la Comunidad Estudiantil.

Esa misiva es contradictoria, puesto que al inicio de la misma ésta reza textualmente:

«Su partido ha sido suspendido». Pero al final se expresa que no se puede volver a inscribir, o sea, una desinscripción.

La democracia está basada en una exposición de ideas de dos o más bandos. En este caso, con solo un partido no puede haber exposición, o sea no hay democracia.

En gran medida todo el trabajo, empeño, deseo de ayudar, prospectos, aspiraciones, algarabía y entusiasmo se vieron frustrados por estos contratiempos que en nada ayudaron a fortalecer nuestro espíritu cívico.

Lo más importante de esa experiencia es aprender de nuestros errores para no volver a incurrir en ellos. Es muy triste que en un colegio con aproximadamente 1.380 alumnos, no cuente con la capacidad necesaria para la formación de más de dos agrupaciones políticas.

Al hablar de política se piensa en el desorden, la pachanga, el barreal, etc. Se debe reflexionar y meditar que no es solo ésto, sino que es una semana de educación cívica, que es educación, tomar las decisiones que verdaderamente benefician a nuestra institución. El día en que el estudiante sea consciente de lo que hace, sin pensar o hacer desórdenes, el sistema funcionará mejor.

RESULTADOS DE LA ELECCION EN EL COLEGIO

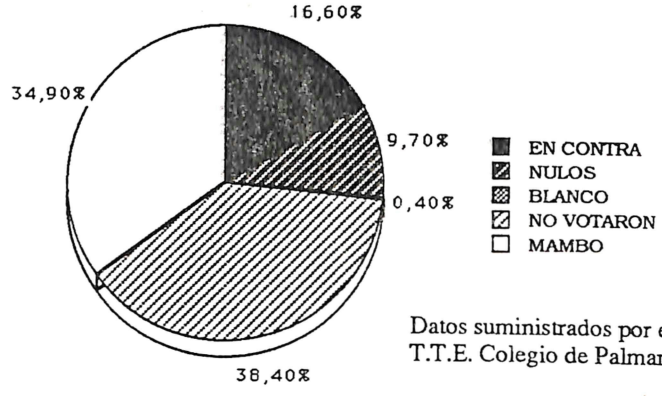

Datos suministrados por el T.T.E. Colegio de Palmares

TRENES ELECTRICOS EN MINIATURA
DE FABRICACION ALEMANA

märklin

IMPORTACION
DIRECTA DE FABRICA

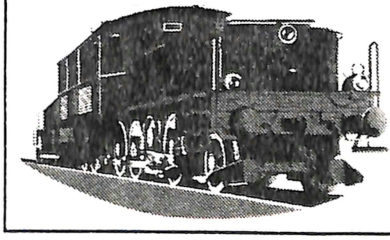

CONSULTENOS

Carlos Madrigal S.

Tel/Fax: 44-1882

Muebles y Maderas BUENOS AIRES, S.A.

ESPECIALIDAD EN JUEGOS DE SALA,
COMEDOR Y DORMITORIO
EXCLUSIVOS PARA EL HOGAR

DE LA CONCRETERA PALMAREÑA
900 METROS AL ESTE

TELEFONOS:
44-0349 / 44-1927

