

CIO
614
A532an

ANALISIS DE LA ENCUESTA

DE LA COMUNIDAD DE

BARRIO FATIMA

DE BARRIO MERCEDES

DE ATENAS

ANALISIS DE LA ENCUESTA

DE LA COMUNIDAD DE

BARRIO FATIMA

DE BARRIO MERCEDES

DE ATENAS

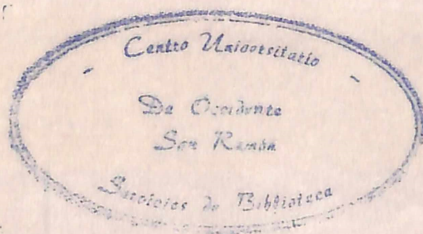

CIO
614
A532an

SEDE DE OCCIDENTE
"BIBLIOTECA"

PROYECTOS TECNICOS

No. Registro 108788 *CP*
Procedencia: *Fot. de original*
Precio *250 -*
Fecha Ingreso: 06 MAY 1994

BIBLIOTECA OCCIDENTE-UCR



0108788

Análisis de la Encuesta de la Comunidad de Barrio Fátima de Barrio Mercedes de At



0108788

ANALISIS DE LA ENCUESTA DE LA
COMUNIDAD DE BARRIO FATIMA
DE BARRIO MERCEDES DE ATENAS

PROGRAMA DE SALUD COMUNITARIA

TRABAJO EFECTUADO POR ESTUDIANTES DE ENFERMERIA
DEL COLEGIO ANDRES BELLO

UNIVERSIDAD AUTONOMA DE CENTRO AMERICA

MEMORIA

El presente informe corresponde a la ejecución de los trabajos realizados en la Clínica de Salud Pública de San José, durante el mes de mayo de 1954.

Según la información que me fue dada por la enfermera Sra. María Eugenia Madrigal, en el mes de mayo se realizaron los siguientes trabajos: se efectuó el control de la asistencia de los pacientes de la Clínica de Salud Pública, se efectuó el control de la asistencia de los pacientes de la Clínica de Salud Pública, se efectuó el control de la asistencia de los pacientes de la Clínica de Salud Pública.

PROFESORA:

Enfermera Sra. María Eugenia Madrigal

*27/4/54
Trabaja al quince por
ante el comité técnico
nota 10.
Doris Alfaro*

INTEGRANTES:

- Janet Vincent
- Marlene Duarte
- Shirley Corea
- Vilma Morgan
- Amelia Salazar
- Vera Mora
- Margoth Cerdas
- Ruperto López
- Carlos Solano

INTRODUCCION

El presente informe comprende el diagnóstico de Salud efectuado en la Comunidad de Barrio Fátima de Barrio Mercedes, Distrito 3 del Cantón de Atenas de Alajuela.

Aunque la enfermería hoy más que nunca se encuentra alerta y responsable en los planes de la consecución del proyecto de la OMS de Salud para Todos en el año 2000, cabe destacar la labor de la Enfermera Sra. María Eugenia de Madrigal en la buena aplicación y funcionamiento de las políticas de prevención en Salud del Ministerio de Salud. Su labor es una muestra de la madurez profesional de la Enfermería en Costa Rica y de cómo se puede dar una atención de calidad.

ATENAS

RESEÑA HISTORICA

El primer español que recorrió el territorio que hoy llamamos Atenas, fue el sargento mayor Antonio Alvarez Pereira, quien en abril de 1561, salió de la villa del Castillo de Garcimuñoz (Turrúcares) al frente de una expedición enviada por Juan de Caballón, con el objeto de apaciguar al cacique Garabito, que no cesaba de hostilizar con levantamientos y ataques sorpresivos a los habitantes de la Villa de los Reyes (Orotina) y al puerto de Landecho (Tivives).

Era Garabito el rey de los huetares de occidente. Tenía su asiento muy cerca del pueblo que hoy llamamos San Mateo. Las pocas familias indígenas que vivían en lo que es hoy Atenas, rendían vasallaje a este cacique y estaban obligados a contribuir con víveres para el abastecimiento de Garcimuñoz. Estos indígenas vivían en las márgenes de los ríos Grande, Cacao y Cajón, y de las quebradas Grande, Poza Azul, Cabuya y Matías. Preferentemente se dedicaban a la agricultura, siendo sus principales cultivos el maíz, frijoles, yuca y tabaco; también hacían plantaciones de árboles frutales tales como el zapote, zapotillo, aguacates, mangos y caimitos. En sus trabajos utilizaban hachas de piedra y estacones de madera que utilizaban como macanas. También reforzaban su alimentación con carne de danta, puercos de monte, tepezcuintles, y guatusas. Eran diestros en la industria del tejido de algodón y la corteza del burío, fabricaban utensilios de barro cocido, tallaban y esculpían las piedras. Testigo de su trabajo son los dibujos y jeroglíficos que se encuentran en un pequeño valle comprendido entre la Cueva del Tigre, en los Angeles y el río Cacao.

En Atenas los españoles no fundaron ningún pueblo, solamente fue un lugar transitorio.

Los primeros pobladores de la zona fueron honrados agricultores de Villa Heredia y Alajuela, y de la ciudad de San José y Cartago, quienes a partir de 1815 empezaron a denunciar tierras entre el río Grande de Tárcoles, las faldas de los montes del Aguacate al oeste, y estribaciones de la cordillera volcánica del centro al norte.

Los terrenos comprendidos entre los ríos Cajón y Cacao, ~~atravesados por~~ la Quebrada de la Cabuya, lo que hoy se conoce con el nombre de las Mercedes, fue denunciado por un señor de apellido Acosta (pariente de don Tomás de Acosta). Gran parte de estos terrenos fueron comprados por don Javier Sánchez; otra gran parte fue adquirida por don Juan Pablo Artavia, cuyos descendientes aún viven en el lugar y se dedican a la agricultura.

En 1833, los moradores del lugar se dirigen al Poder Legislativo para que se permita erigir una población; el jefe de entonces don José Rafael de Gallegos Alvarado, acoge la solicitud y le da el nombre de Atenas.

Por Decreto No. 30 del 7 de agosto de 1868, el senado y la Cámara de Representantes de la República de Costa Rica, reunidos en Congreso erigieron en Cantón el distrito de Atenas, designándole como cabecera la población del mismo nombre.

Reseña Geográfica de Barrio Fátima:

El cantón de Atenas se encuentra situado en la región occidental de la Meseta Central. Administrativamente está dividido en siete distritos con sus diferentes caseríos.

Los distritos son: Los Angeles, Barrio Jesús, San Isidro, Santa Eulalia, San José, Concepción y Barrio Mercedes.

El Barrio Mercedes posee los caseríos de Callao, Calle de Barrio Jesús, Avispero y Barrio Fátima, antiguamente llamado El Cajón.

Límites de Barrio Fátima:

Los límites son:

Norte con el río Cacao

Sur con el río Cajón

Este con el río Cabuya

Oeste con la continuación de Barrio Mercedes.

Geomorfología:

Sus formas son producto del relleno realizado por la sierra volcánica central, lo que le proporciona una superficie plana angulada muy característica.

Cultivos:

Es una zona eminentemente agrícola. Los principales cultivos son el café, la caña de azúcar, el tomate y el maíz. Estos cultivos son las fuentes principales de trabajo para hombres y mujeres, especialmente durante la época lluviosa.

Vías de Comunicación:

El caserío cuenta con sólo una vía de acceso, totalmente asfaltada.

Las calles adyacentes son de tierra, angostas y en mal estado.

Los medios de comunicación son por servicio de buses - desde San José o desde el centro de Atenas. Desde San José a Barrio Fátima hay una distancia de 43 kilómetros.

Aguas:

El caserío cuenta con agua de cañería. Para su disposición no cuentan con cunetas ni caños para aguas servidas y pluviales.

Clima:

Esta zona es de tierras cálidas y de sequía que dura de diciembre a abril. No obstante, el clima es templado y agradable, regulado por los vientos húmedos que proceden de la región de San Ramón y que penetran por las depresiones que forman los Montes del Aguacate.

Características de sus habitantes:

Esta comunidad es netamente rural.

Las familias por lo general tienen años de vivir ahí, siendo descendientes de antiguos pobladores.

La mayoría cuenta con su pequeña parcela o por lo menos con casa propia.

En general son jornaleros con costumbres sencillas. La vida es apacible

y tranquila. Durante la semana la gente se acuesta temprano ya que no existen centros de recreación cotidianos.

La religión que predomina es la Católica.

Recursos con los que cuenta la comunidad:

Servicio de buses.

Servicio de teléfono

Salón de baile

2 Pulperías

1 Cantina

1 Bingo

Comités:

Comité de Desarrollo Comunal

Comité de Salud (formado por estudiantes de Enfermería
de la U.A.C.A.)

CARACTERISTICAS DE LA FAMILIA COMUN DE LA COMUNIDAD

La familia común en la comunidad es la nuclear. También se observaron bastantes familias ampliadas.

Este tipo de familia está basado en valores sociales y éticos muy arraigados. Los miembros en general tienen muy bien definidos sus roles sociales, con una figura decisiva, el padre, que representa el eje principal en las

interacciones de la familia con la comunidad.

Entre los roles femeninos, si se observa, además de la figura común de acciones educacionales, guía en el hogar, socialización de los hijos, etc., algunos casos de matriarcado, aún cuando existe el padre, o en núcleos familiares compuestos de madre e hijos, ya sea por abandono del padre, o porque son solteras o divorciadas.

En las familias ampliadas, el anciano generalmente es bien recibido. La familia en esta comunidad muestra por tradición favoritismo hacia el hombre, creándole un ambiente propicio para el machismo.

IDENTIFICACION DE LOS PROBLEMAS COMUNALES

Estadísticamente el principal problema de la comunidad es la carencia de agua potable, ya que el 15% de las viviendas no tienen servicio domiciliario de agua. La población que vive en la zona alta o en la pendiente, carece de agua en la cañería durante más de 12 horas diarias durante la estación seca. Solamente los que residen en la zona baja tienen agua todo el año.

Como segundo problema en orden de importancia se detecta la falta de control ginecológico, ya que existe un 59.5% del total de mujeres en edad fértil, adulta madura y ancianas que no se hacen la citología vaginal.

En el sector higiene y salud ambiental los problemas se encuentran en el siguiente orden de relevancia:

1. La disposición de basuras.
2. La contaminación de los ríos por la disposición de broza de café y basura que al estancarse en las márgenes forman depósitos en los

que proliferan las moscas y los zancudos.

3. La disposición de excretas, con un 10% de viviendas con letrinas en mal estado o sin servicio sanitario.
4. Las viviendas en mal estado.

En el análisis educacional no se detectan problemas serios. El analfabetismo es bajo, 3.02% y se da exclusivamente en personas adultas.

Los problemas económicos no son abundantes. El 68.2% cuenta con casa de habitación propia y algunos con una parcela de terreno con árboles frutales y café.

Varias de las familias con poca solvencia económica están recibiendo ayuda de instituciones gubernamentales como el IMAS y ACNUR.

El promedio de habitantes por vivienda es de 4.1%, siendo menor que el promedio nacional de 5 personas por vivienda.

La condición general de las viviendas es bastante buena. Los porcentajes son:

- | | |
|-----------------------|-------|
| 1. Buena: | 77.2% |
| 2. Regular: | 4.8% |
| 3. Mala o inadecuada: | 17.0% |

La anterior identificación de los problemas comunales está hecha con bases estadísticas, sin embargo, al tener una reunión con el Comité de Salud, ellos consideraron prioritario el problema de la disposición de basuras. Esto es explicable ya que los miembros de dicho Comité son residentes de las zonas bajas en los que no hay carestía de agua. Debido a esto, hemos cambiado el orden de los problemas de la comunidad, dándole el primer lugar

a la disposición de las basuras, luego al control ginecológico, el agua potable y por último el de las viviendas en mal estado.

FACTOR SALUD EN EL PASADO Y EN LA ACTUALIDAD

El problema de salud en el pasado:

Atenas en el pasado fue azotada por grandes problemas de salud que preocuparon tanto a sus moradores como a las autoridades públicas nacionales.

En 1888 el Ministerio de Salud abrió la plaza para un médico en el pueblo. El primer médico que trabajó aquí fue el Dr. Mariano Padilla.

En diferentes oportunidades la comunidad se vió afectada por epidemias como la de Sarampión y Tosferina, que provocaron la movilización de médicos desde la capital, como lo fueron el Dr. Gustiniani, 1896, el Dr. Ross y el Dr. Vidal.

La gastroenteritis y la viruela también dejaron cicatrices en el pueblo, sin embargo, las que más problemas produjeron fueron la anquilostomiasis y los tricocéfalos que de 1910 a 1931 afectaron duramente a los atenienses. El gobierno decidió abrir una oficina permanente para el tratamiento de la anquilostomiasis con laboratorio propio.

Como medida preventiva se instalaron en 1935 ciento dos letrinas y la ayuda de un microbiólogo y medicinas.

Salud en la actualidad.

Servicios de Salud:

1. Dispensario de la Caja Costarricense de Seguro Social.

2. Centro de Salud que depende directamente del Ministerio de Salud y cuyos miembros tienen dentro de sus funciones desplazarse periódicamente a las comunidades, Colegio y Escuela para vacunación, charlas educativas, desparasitación, tests-visuales y auditivos, encuestas, etc.
3. Odontólogo del Ministerio de Salud que atiende eficazmente los problemas de los niños en la Escuela.
4. Centro de Educación y Nutrición en el Centro del Cantón.
5. Escuela Central de Atenas donde reciben su educación los escolares de Barrio Fátima, con un comedor para todo el alumnado.
6. Médicos y Odontólogos que ejercen privadamente en el centro de Atenas.

Actividades médicas y de enfermería:

Los habitantes de Barrio Fátima, al igual que los de otras zonas periurbanas de Atenas, en su mayoría se desplazan en busca de atención médica, ya sea al Dispensario de la Caja Costarricense de Seguro Social, que brinda un servicio de medicina curativa y/o al Centro de Salud que brinda primordialmente medicina preventiva, y cuando es necesario, también curativa.

El médico del Centro de Salud reside al lado de éste, lo que representa una ventaja para los pacientes porque lo pueden localizar con facilidad.

La enfermera con sus ayudantes se encarga de la organización y el buen funcionamiento de la medicina preventiva de este Centro de Salud. Periódicamente se desplaza hacia la localidad para la visita domiciliar, registrando

nuevos problemas y solucionando los existentes.

Parte de la labor que nos propusimos al estudiar la Comunidad de Barrio Fátima, fue el formar un Comité de Salud que se encargara en lo sucesivo de la solución de sus propios problemas.

Se logró esta meta, consiguiéndose además ayuda del Inspector de Saneamiento Ambiental, de la funcionaria del INCIENSA y del apoyo del Centro de Salud de Atenas.

Encuesta Casa a Casa en Barrio Fátima de Atenas

Lactantes 0-1 Año	15
Preescolares 1-6 Años	78
Escolares	76
Adolescentes	62
Población edad fértil 15-45 años	H125 - F119
Adulto Maduro 46-59 años	62
Ancianos de 60 y más	77
Edad productiva 15-45 años	233
Diabéticos	6
Hipertensos	14
Cardiopatías	7
Enfermedades Mentales	10
Epilépticos	9
Alcohólicos	1
Embarazadas	12
Desnutridos	2
Planificación Familiar	35
Recursos de la Comunidad:	
Servicios Sanitarios	3
Disposición de Basuras	19
Agua Potable	15
Problemas de vivienda	10
Enfermedades Respiratorias	5
Nefropatías	1
Enfermedad de Parkinson	1
Amigdalitis	1
Várices	4
Alergias	1
Artritis	2
Anemia	4

Encuesta Casa a Casa en Barrio Fátima de Atenas

(Cont.)

Impedimentos Físicos:

Sordera	1
Ceguera	1
Población Total	596
Total de Casas	145
Casas sin Letrinas	7
Casas que botan la basura al campo	40
Casas que necesitan mejorar la vivienda	11

VACUNAS

VACUNAS	VACUNADOS	%	POR VACUNAR	%
B.C.G.		92.5	12	7.1
D.P.T.		93.6	16	6.4
POLIO		82.8	6	17.2
SARAMPION - RUBEOLA		92.9	12	7.1
D.T.		83.3	5	16.7
T.T.			10	14.3

PORCENTAJE DE MUJERES EN EDAD FERTIL	74.7%
PORCENTAJE DE MAYORES DE 20 AÑOS	61.3%
PORCENTAJE DE MUJERES CON CITOLOGIA AL DIA	40.5%
PORCENTAJE DE MENORES DE 20 AÑOS	38.7%
PORCENTAJE DE EPILEPTICOS	1.5%
PORCENTAJE DE VIVIENDAS CON PROBLEMAS DE AGUA POTABLE	10.3%
PORCENTAJE DE VIVIENDAS CON PROBLEMAS DE DISPOSICION DE BASURAS	13.0%
PORCENTAJE DE VIVIENDAS CON PROBLEMAS EN LOS SERVICIOS SANITARIOS	2.0%
PORCENTAJE DE VIVIENDAS EN MAL ESTADO	7.0%
PORCENTAJE DE MUJERES EMBARAZADAS	10.0%

(*)

(*) DATOS TOMADOS DE LA INVESTIGACION DE ENCUESTA LLEVADA A CABO POR LOS ESTUDIANTES DE ENFERMERIA DE LA U.A.C.A.

CONTROL INSTITUCIONAL DEL CASERIO
DE BARRIO FATIMA

<u>INSTITUCION</u>	<u>%</u>
MINISTERIO DE SALUD	40.5%
C.C.S.S.	58.0%
SIN CONTROL	1.5%
(*)	

(*) Estudio de Estudiantes de Enfermería,
U.A.C.A., 1984

PORCENTAJE DE BIOESTADISTICA

DEFUNCIONES	0.7%
NACIMIENTOS	3.3%
(*)	

(*) Estudio de Estudiantes de Enfermería, U.A.C.A., 1984.

NATALIDAD

Población 1983

585

Población 1984

596

La natalidad en Barrio Fátima a partir de enero de 1983 hasta marzo de 1984 fue de 13 nuevos pobladores.

MORTALIDAD

En el periodo 1983-1984 se registraron solamente dos defunciones. Una fue extralocal y la otra en la comunidad.

La mortalidad en este cantón es sumamente baja, lo que se debe a varias causas:

1. La cobertura en la prevención y curación brindada conjuntamente por el Centro de Salud y el Dispensario de la Caja Costarricense de Seguro Social son eficientes y eficaces.
2. El hecho de que el clima del cantón de Atenas con su temperatura, humedad y altura sobre el nivel del mar, sean considerados por la Organización Mundial de la Salud, como idóneos para el desarrollo de la vida humana.
3. Por los hábitos rurales y tranquilos de los habitantes de este cantón.

MORBILIDAD

<u>MORBILIDAD</u>	<u>TOTAL</u>	<u>PORCENTAJE</u>
Hipertensión arterial	14	2.34%
Alcoholismo	12	2.01%
Enfermedades Mentales	10	1.67%
Epilepsia	9	1.51%
Cardiopatías	7	1.17%
Enfermedades Respiratorias	5	0.83%
Várices	4	0.67%
Anemias	4	0.67%

ANALISIS DE CUADROS ESTADISTICOS

Fuente:

Encuesta a Barrio Fátima el día 6 de marzo de 1984.

Nótese que en algunos cuadros se ha hecho una comparación con los cuadros estadísticos de los Indicadores de Salud a nivel nacional de 1980 y Censo de Población de Costa Rica (adecuación a 1980).

CUADRO #1

CIO
614
A532an

Barrio Fátima - Atenas

Población según escolaridad aprobada:

<u>ESCOLARIDAD</u>	<u>TOTAL</u>	<u>PORCENTAJE</u>	<u>PORCENTAJE¹ C.R.</u>
I Ciclo (1-3 Grado)	177	29.69	
II Ciclo (4-5 Grado)	208	34.89	57.32 _A
III Ciclo Educación Diversificada	54	9.06	
IV Ciclo Educación Diversificada	69	11.60	11.39 _B
Universidad	34	5.70	3.04
No sabe a qué grado llegó	36	6.04	11.28
Analfabetos	18	3.02	10.21
TOTAL	596	100	

108788

Fuente: Encuesta Marzo/84

Análisis: El analfabetismo en esta comunidad es solamente el 3.02% y se da exclusivamente en adultos. Las facilidades actuales con las vías de comunicación y el programa rural de extensión educacional, creemos que son los factores que influyen en este región.

¹ Porcentaje según indicadores de salud y censo poblacional (adecuación a 1980) para Costa Rica.

A Suma total de primaria para Costa Rica (1980).

B Suma total de secundaria para Costa Rica (1980).

CUADRO #2

Barrio Fátima - Atenas

<u>EDAD</u>	<u>POBLACION</u>	<u>PORCENTAJE</u>	<u>PORCENTAJE C.R.</u>
0 a 1 año	15	2.13	
1 a 6 años	78	12.69	
7 a 14 años	76	12.36	38.17 _A
15 a 20 años	62	10.25	
21 a 45 años	244	40.46	47.22 _B
46 a 59 años	62	10.31	9.12 _C
60 a más años	77	11.80	5.46 _D
TOTAL	614	100.00	

Fuente: Encuesta Marzo/84

Indicadores de salud para Costa Rica, 1980

Censo población Costa Rica (Adecuación 1980)

Análisis: El 60.71% lo constituye la población de 15 a 44 años, y solamente el 27.18% son menores de 14 años, lo que demuestra que es una comunidad con población en edad reproductiva.

Se detectó a través de la encuesta que el 48.77% son mujeres en edad fértil.

Nótese la diferencia con el indicador para todo el país.

A Suma total de 0 - 14 años para Costa Rica (1980)

B Suma total de 15 - 45 años para Costa Rica (1980)

C Suma total de 46 - 59 años para Costa Rica (1980)

D Suma total de 60 y más años para Costa Rica (1980)

CUADRO #3

Barrio Fátima - Atenas

Población mayor de 15 años, según estado civil:

<u>ESTADO CIVIL</u>	* <u>POBLACION</u>	<u>PORCENTAJE</u>	<u>PORCENTAJE C.R.</u>
Solteros	118	31.40	66.42
Casados	220	57.42	25.65
Separados	3	0.75	0.99
Divorciados	9	2.43	4.7
Unión Libre	18	4.67	14.65
Viudos	13	3.33	1.99
TOTAL	383	100.00	

Fuente: Encuesta Marzo/84

Indicadores de salud para Costa Rica, 1980.

Censo población Costa Rica. (Adecuación 1980)

Análisis: El 57.42 son parejas casadas, lo que indica el sentimiento religioso y el apego a los valores tradicionales de los habitantes de la comunidad.

* Población suma total en: Edad Fértil - Adulto Maduro - Ancianos

CUADRO #4

Barrio Fátima - Atenas

Población mayor de 15 años según ocupación:

<u>OCUPACION</u>	<u>TOTAL</u>	<u>PORCENTAJE</u>
Profesionales	12	3.13
Técnicos	4	1.08
Empleados y Obreros	116	30.28
Amas de casa	93	24.28
Peones	82	21.40
Empleadas domésticas	18	4.69
Desocupados	58	15.14
TOTAL	383	TOTAL

Fuente: Encuesta Marzo/84.

Análisis: Este análisis da el 15.14% de desocupación en esta localidad, sin embargo, aunque no es excesivamente alto, no es totalmente representativo, ya que de los ocupados, muchos trabajan esporádicamente. Como la zona es eminentemente agrícola, hay más trabajo en invierno que en verano.

El 40.49% lo constituye la población de 15 a 44 años, lo que demuestra que hay bastante población en edad reproductiva.

El 48.77% de la población en edad fértil es de mujeres y el 51.33% es de varones.

CUADRO #5
Barrio Fátima - Atenas

Población según establecimiento de atención médica
al que les sigue control

<u>ESTABLECIMIENTO</u>	<u>POBLACION</u>	<u>PORCENTAJE</u>
Ministerio de Salud		40.5
C.C.S.S.		58.0
Sin Control		1.5
TOTAL		100.0

Fuente: Encuesta Marzo/84

Análisis: El 40.5% de la población hace uso de los servicios del Centro de Salud con su prevención y asistencia al individuo. El 58.0% acuden a otras instituciones de salud. El porcentaje de familias sin control pertenece a los extranjeros que son recién radicados en la zona.

CUADRO #5A

Barrio Fátima - Atenas

Mujeres en edad fértil con control ginecológico:

	<u>TOTAL</u>	<u>PORCENTAJE</u>
A Con Planificación Familiar	89	74.98
A Sin Planificación Familiar	39	25.22
B Con Citología	71	40.70
B Sin Citología	118	59.30

Fuente: Encuesta marzo/84.

Análisis: Nótese que hay una buena asistencia a la consulta de planificación familiar.

Aquí se detectó el grave problema de la poca asistencia de las mujeres a practicarse la citología vaginal.

A Mujeres en edad fértil.

B Incluye mujeres en edad fértil, edad adulta, madura y ancianas.

CUADRO #6

Barrio Fátima - Atenas

Condición de salud de la población:
(Morbilidad)

<u>CONDICION DE SALUD</u>	<u>POBLACION</u>	<u>PORCENTAJE</u>
Diabéticos	6	1.00
Hipertensión	14	2.34
Cardiopatías	7	1.17
Enfermedades Mentales	10	1.67
Epilépticos	9	1.51
Alcohólicos	12	2.01
Enfermedades Respiratorias	5	0.83
Nefropatías	1	0.16
Enfermedad de Parkinson	1	0.16
Amigdalitis	1	0.16
Alegias	1	0.16
Várices	4	0.67
Anemias	4	0.67
Impedimentos Físicos	2	0.33
TOTAL	77	

Fuente: Encuesta 6 de marzo de 1984 en Barrio Fátima - Atenas.

Análisis: Estos datos de morbilidad se comparan a los de mortalidad en el resto del país.

* Tasa de Morbilidad 12.92%
Población sana 87.08%

CUADRO #7

Barrio Fátima - Atenas

Vivienda según tenencia:

<u>TENENCIA</u>	<u>VIVIENDA</u>	<u>PORCENTAJE</u>
Propia	99	68.27
Alquilada	22	15.18
Prestada	24	16.55
TOTAL	145	100.00

Fuente: Encuesta 6 de marzo en Barrio Fátima - Atenas,
1984.

Análisis: En el análisis de este cuadro se puede observar que el 84.82% de la población tiene casa propia o prestada. El resto, o sea un 15.18% pagan un alquiler.

CUADRO # 8
Barrio Fátima - Atenas

Viviendas según material de construcción:

<u>MATERIAL</u>	<u>Nº</u>	<u>PORCENTAJE</u>
Ladrillo o Block	15	17.25
Madera	120	82.75
Vara o Palma	0	0
Zinc	0	0
TOTAL	145	100.00

Fuente: Encuesta 6 de marzo en Barrio Fátima - Atenas
1984.

Análisis: Para esta población, al igual de lo que ocurre en las comunidades rurales del país, el material de construcción que prevalece es la madera.

CUADRO #9

Barrio Fátima - Atenas

No. de dormitorios por vivienda:

<u>DORMITORIOS</u>	<u>VIVIENDA</u>	<u>PORCENTAJE</u>
1 Dormitorio	26	17.93
2 Dormitorios	49	33.79
3 Dormitorios	50	34.50
4 Dormitorios	15	10.34
5 y más dormitorios	5	3.44
TOTAL	145	100.00%

Fuente: Encuesta 6 de marzo en Barrio Fátima - Atenas, 1984.

Análisis: Esta comunidad cuenta con un promedio de 4.1 personas por vivienda, menor que el promedio de 5 personas por vivienda a nivel nacional. Predominan las viviendas con 2 ó 3 dormitorios.

* Porcentaje de personas por vivienda. 4.1%

CUADRO #10

Barrio Fátima - Atenas

Sistemas de eliminación de excretas:

<u>SISTEMAS DE ELIMINACION</u>	<u>NUMERO</u>	<u>PORCENTAJE</u>
Fosa Séptica	72	49.60
Letrina Sanitaria	69	47.57
Sin Servicio	4	2.73
TOTAL	145	100.00

Fuente: Encuesta 6 de marzo en Barrio Fátima - Atenas, 1984.

Análisis: La comunidad en general cuenta con un buen sistema de eliminación de excretas, sea con tanque séptico o con letrina, sin embargo, hay 4 viviendas que carecen de estos servicios y 12 personas se ven afectadas.

CUADRO #11

Barrio Fátima - Atenas

Sistema de eliminación de basuras:

<u>SISTEMA DE ELIMINACION</u>	<u>No. DE VIVIENDAS</u>	<u>PORCENTAJE</u>
Recolección pública	0	0
Incinerada	108	74.48
Campo	11	7.60
Curso de aguas	3	2.10
Enterrada	23	15.82
TOTAL	145	100.00

Fuente: Encuesta 6 de marzo en Barrio Fátima - Atenas, 1984.

Análisis: Este es uno de los problemas prioritarios de la comunidad. No se cuenta con recolección de basuras por la Municipalidad.

La generalidad de las familias la entierran e incineran, pero existe un 9.70% que disponen de ella regándola en las cercanías de sus viviendas.

CUADRO #12

Barrio Fátima - Atenas

Sistema para cocinar:

<u>SISTEMA</u>	<u>NUMERO</u>	<u>PORCENTAJE</u>
Leña o carbón	80	55.17
Canfin	1	0.68
Eléctrica	44	30.36
Gas	20	13.79
TOTAL	145	100.00

Fuente: Encuesta 6 de marzo en Barrio Fátima -
Atenas, 1984.

Análisis: El sistema más usado para cocinar es la leña. Esta proviene generalmente de la misma parcela, y en algunas casas de vecinos cercanos, a los que se les compra.

CUADRO #13

Barrio Fátima - Atenas

Vivienda según condición:

<u>MALA</u>		<u>REGULAR</u>		<u>BUENA</u>	
1		2		12	
3		5		13	
5				14	
1				12	
3				11	
1				15	
1				13	
10				16	
<hr/>		<hr/>		<hr/>	
25	17%	7	4.8%	113	78.2%

Fuente: Encuesta 6 de marzo en Barrio Fátima - Atenas, 1984.

Análisis: Este cuadro refleja la calidad de las viviendas de este barrio. Aunque la mayoría es de buena condición, el 4.8% son regulares y el 17% son malas. Estas viviendas en mala condición tienen muchos problemas de hacinamiento, destrucción en su mayoría y esto trae problemas de salud.

PLAN DE ACCION

<u>PROBLEMA</u>	<u>ESTRATEGIA</u>	<u>OBJETIVO</u>	<u>ACT. Y TAREAS</u>	<u>RECURSOS</u>	<u>PLAZO</u>
disposición de basuras.	Educación sobre los problemas que causa la basura. Educación sobre el tratamiento de la basura. Ponerlos en contacto con el Inspector de Saneamien- to Ambiental. Ponerse en contacto con la Municipa- lidad.	Dar charlas sobre los problemas causados por la ba- sura y tra- tamiento de ellas. Coordinar reunión con el Inspector de Sanea- miento Am- biental. Coordinar con el resto de la Comuni- dad la re- colección de basuras. Coordinar con la Municipa- lidad para que efec- túe la re- colección.	Reunión con el Comité de Salud y Asociación de Desarrollo de Barrio Fátima. Charlas sobre la problemática y tratamiento de basuras a la comunidad. Reunión del Co- mité de Salud para posibles soluciones. Reunión del Comité de Sa- lud y el Sa- neador Ambien- tal.	Comité de Salud. Asociación de Desa- rrollo Ba- rrio Fáti- ma. Estudian- tes de En- fermería de la U.A.C.A. Saneador Ambiental. Centro de Salud. Municipa- lidad de Atenas.	Mediano Plazo.

este plan de acción se cumplieron los dos primeros objetivos. Quedaron pendien-
as los demás.

PLANES DE ACCION

CONTROL GINECOLOGICO

<u>PROBLEMA</u>	<u>ESTRATEGIAS</u>	<u>OBJETIVOS</u>	<u>ACT. Y TAREAS</u>	<u>RECURSOS</u>	<u>PLAZO</u>
Falta de control ginecológico (Citología).	Educación en Salud. Charla sobre citología vaginal. Citología vaginal a domicilio o adaptación de un lugar apropiado.	Concientizar sobre la importancia de la citología. Citología vaginal al día en toda la comunidad.	Charla con el grupo de interés para dar a conocer detalles sobre citología Realizar la citología vaginal en el sitio.	Centro de Salud. Enfermera Obstétrica. Estudiante de Enfermería U.A.C.A.	Corto plazo.

este plan de acción se ha cumplido el primer objetivo, pero sólo en parte de la comunidad.

PLANES DE ACCION

<u>PROBLEMA</u>	<u>ESTRATEGIAS</u>	<u>OBJETIVOS</u>	<u>ACT. Y TAREAS</u>	<u>RECURSOS</u>	<u>PLAZO</u>
agua pota- ble.	Capacitar al Comité de Salud para la solución del problema. Educación so- bre los pro- blemas higié- nicos y de salud causa- dos por la carencia de agua potable.	La consecución de agua durante todo el año. Coordinar reunión del Comité de Sa- lud con la Municipali- dad y con Acueductos y Alcanta- rillados.	Charlas sobre actividades de este comité, campo de ac- ción, funcio- nes, etc. Reuniones periódicas para brindar ayuda y apoyo a las actua- ciones del Comité.	Asociación de Desa- rrollo Co- munal. Comité de Salud. Estudiante de Enfer- mería U.A.C.A. Centro de Salud Inspector Ambiental. Municipali- dad de Ate- nas. Acueductos y Alcanta- rillados.	2/3/84 Mediano plazo.

Este plan de acción tiene como objetivo general la solución o como mínimo, el
alivio del problema del agua potable.

En este momento no se han cumplido los objetivos.

PLAN DE ACCION

<u>PROBLEMA</u>	<u>ESTRATEGIAS</u>	<u>OBJETIVOS</u>	<u>ACT. Y TAREAS</u>	<u>RECURSOS</u>	<u>PLAZO</u>
Condiciones de vivienda.	Orientar al Comité de Salud en la búsqueda de solución al problema. Motivación de la comunidad a la participación popular.	Mejoramiento de de la vivienda. Participación activa de la comunidad.	Reuniones con el Comité de Salud. Coordinación con trabajo social. Coordinación con el Comité de Salud del Centro de Salud. Municipalidad. Comité de Viviendas. IMAS Mesa redonda con la comunidad.	Comité de Salud. Abel Rodríguez. Sr. José Rodríguez Sr. Ejecutivo Municipal. Asociación de Desarrollo Comunal Comunidad Comité de Acción.	Mediano plazo.

este plan de acción quedan pendientes los objetivos.

METODOLOGIA

1. Visitas a los hogares de las familias de la Comunidad de Barrio Fátima de Atenas el día 6 de marzo de 1984.
2. Encuesta realizada de los miembros de las familias de la Comunidad de Barrio Fátima de Atenas el día 6 de marzo de 1984.
3. Actividades educativas:
 - a. Charlas educativas a la Comunidad.
 - b. Mesa redonda al Comité de Salud
 - c. Exposiciones al Comité de Salud.
4. Guía del libro Manual de Normas del Ministerio de Salud.
5. Guía del libro, Du Gas, Tratado de Enfermería Práctico, tercera edición, Editorial Interamericana, México, 1979.

CONCLUSION

Al efectuar este Diagnóstico de la Comunidad, hemos cumplido un requisito indispensable en nuestra práctica de Enfermería Comunitaria. Ha sido una experiencia muy agradable que nos ha brindado múltiples enseñanzas en ese campo.

Queremos agradecer la colaboración y el apoyo que nos han brindado las profesoras Enfermera María Eugenia de Madrigal y Enfermera Leonilce Alfaro y todo el personal del Centro de Salud de Atenas.

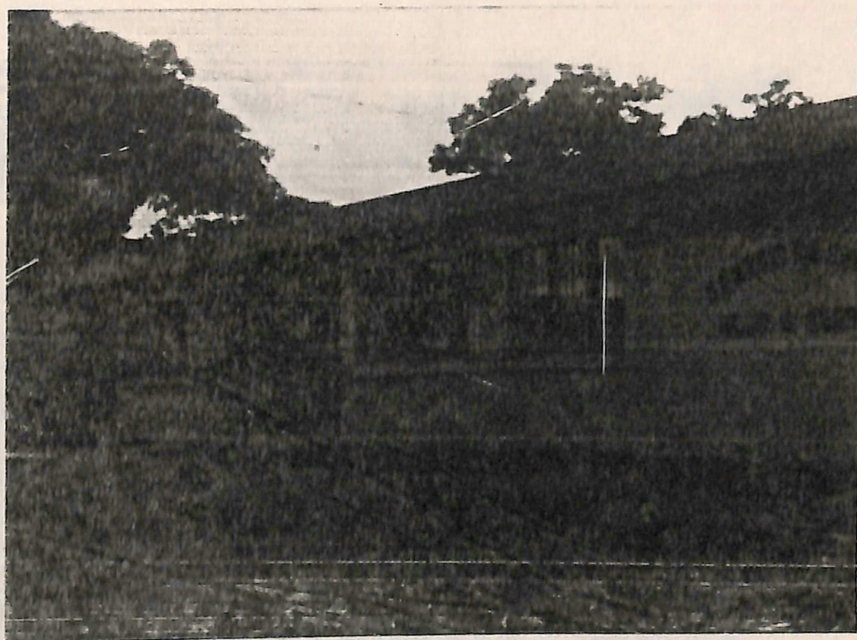



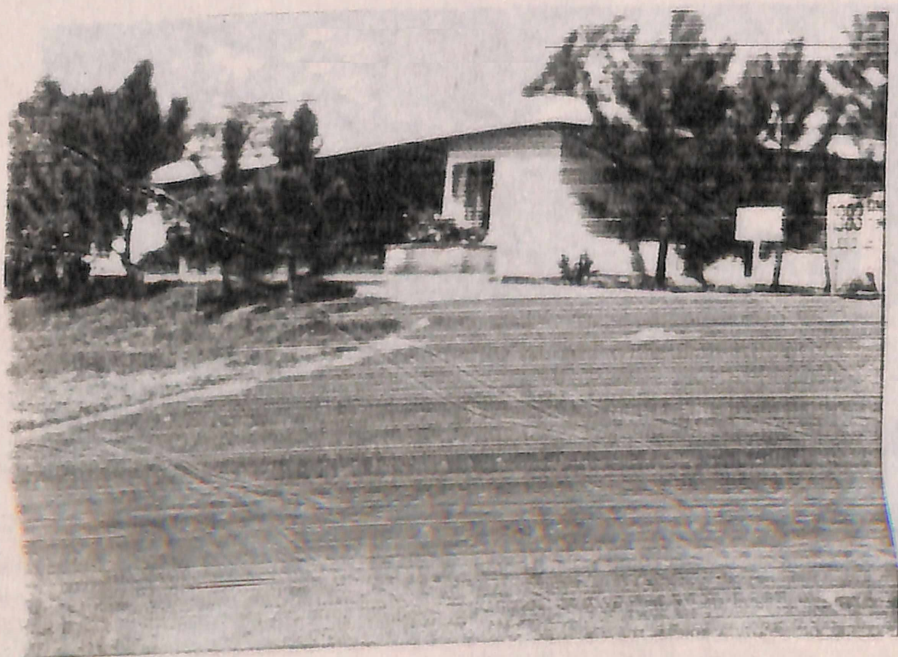
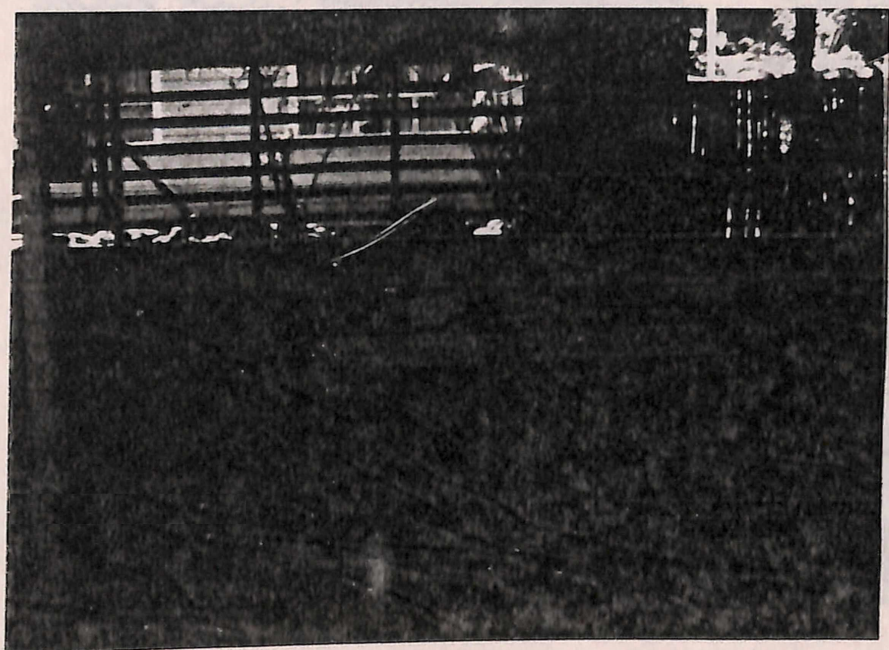

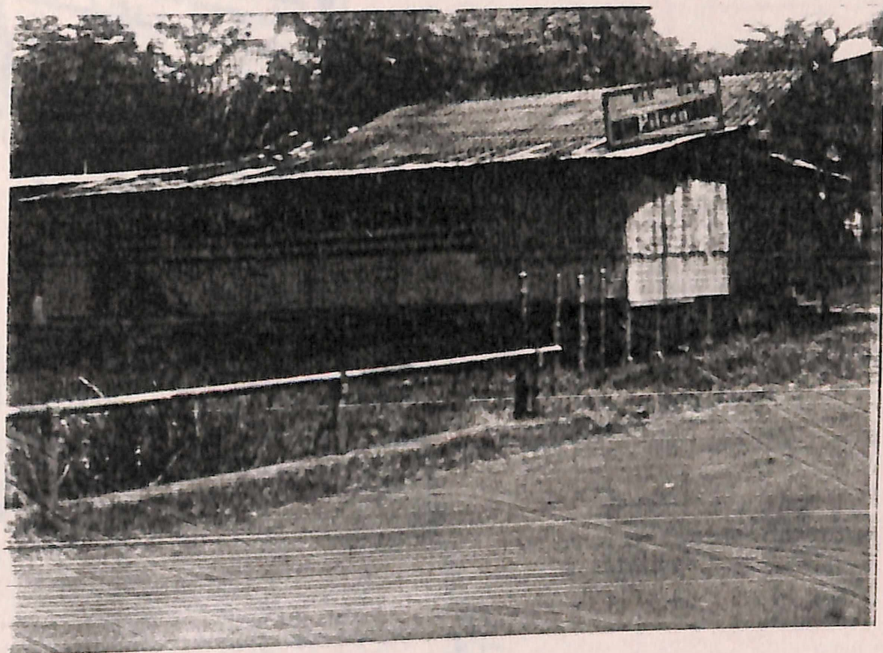

Distrito 3°
Mercedes.

Signos convencionales



B° Plátima.



Escuela.



Iglesia.

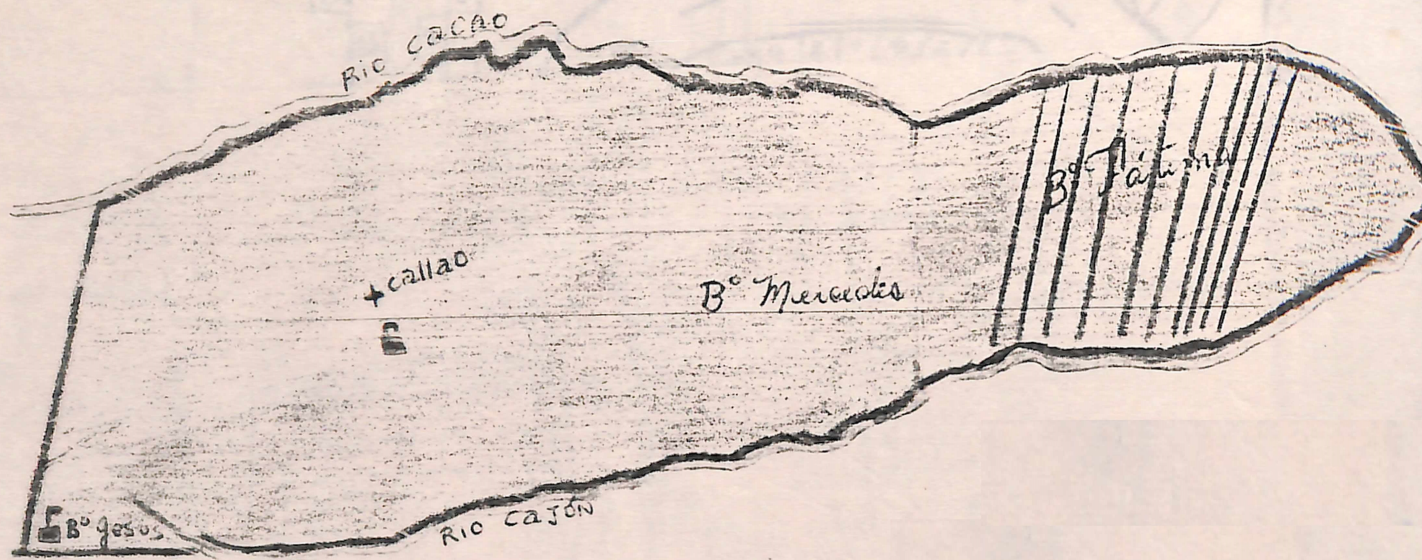

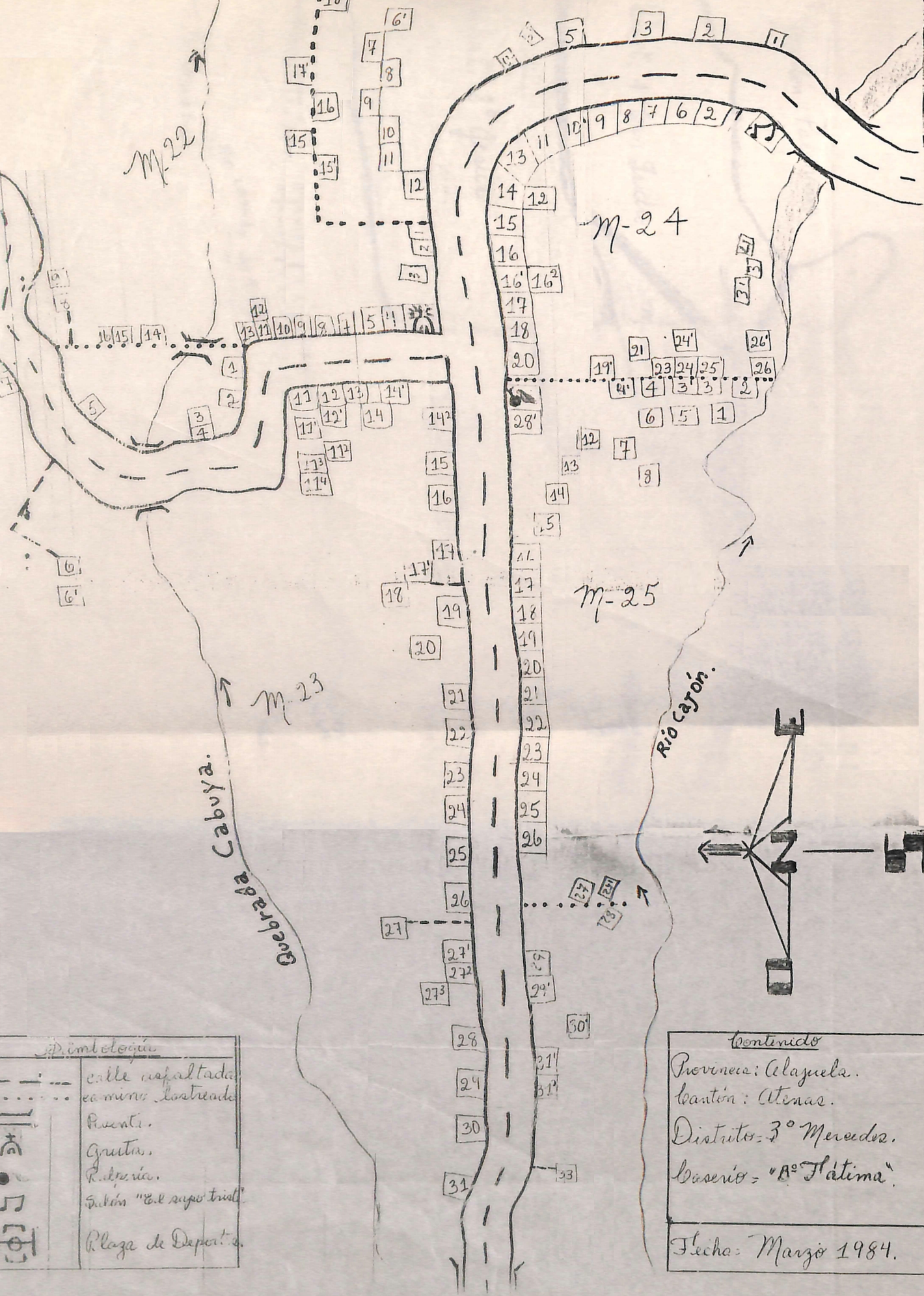

M-22

M-24

M-25

M-23

Calle Cabuya

Rio Cajón

Simbología

	calle asfaltada
	camino costreado
	Rivero
	Grutas
	R. de agua
	Sitón "El super trío"
	Plaza de Depart.

Contenido

Provincia: Alajuela.
 Cantón: Atenas.
 Distrito: 3° Mercedos.
 Parroquia: "D^a Fátima".

Fecha: Marzo 1984.

Cantón Manabí

