CIO
372.728.6
M751m

MONOGRAFIA DE LA ESCUELA LAGUNA DE ALFARO RUIZ


Monografía de la Escuela
Félix Villalobos
Laguna de Alfaro Ruiz

CIO
372.728.6
M751m

126509 ll

- 5 SEP 2001

BIBLIOTECA OCCIDENTE-UCR
0126509

SEDE DE OCCIDENTE
UNIVERSIDAD DE COSTA RICA
BIBLIOTECA
San Ramón

Monografía de la Escuela Feliz Villalobos. Laguna de Alfaro Ruiz

O126509

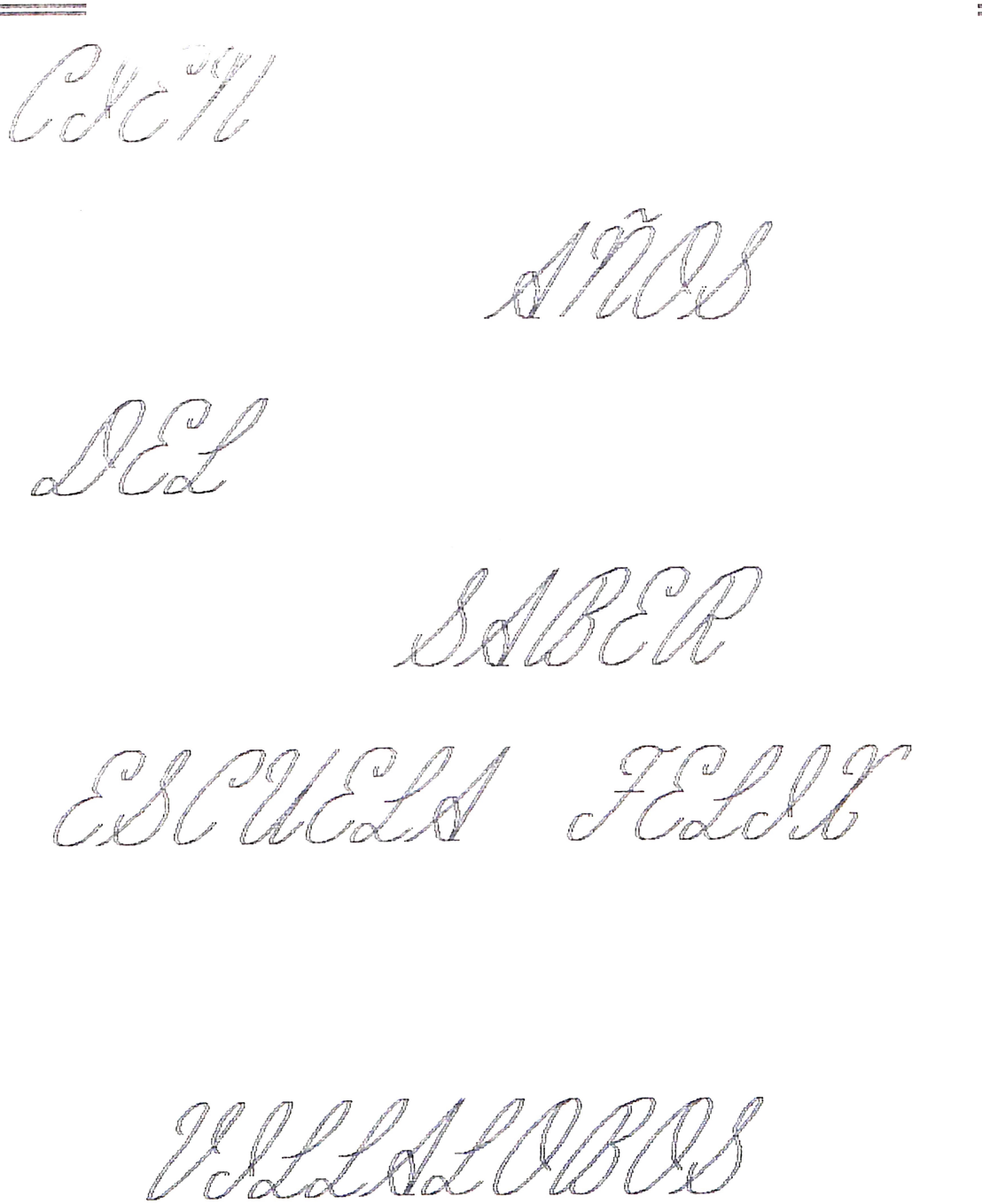

Al cumplir la Escuela Félix Villalobos el centenario de la educación, sentimos la enorme satisfacción de saber que nuestra escuela ha superado metas, no solamente cuantitativas, si no también cualitativas. Ello es el resultado de la labor de conjunto de Directores, maestros, juntas de educación, patronatos escolares, padres de familia, alumnos y comunidad en general han desplegado.

La dirección de la escuela agradece profundamente a todas las personas que de una u otra forma han contribuido al engrandecimiento de la institución, y a la realización de sus metas.

A las maestras y personas de la comunidad que integran el comité pro-centenario, que han laborado arduamente por el montaje de la monografía y por la celebración digna de la institución, un agradecimiento muy especial.

Amarillis Méndez Rojas
Directora
Laguna, octubre de 1992

HIMNO DE LA ESCUELA

Compañeros un himno cantemos
a la Escuela, la Patria, al Hogar
elevemos al cielo la voz
y este coro sincero entonemos.

Recordemos por siempre en la vida
esta casa de luz santa escuela
y que brille en el alma encendida
la dignisima luz de su estela.

En la Escuela, la Patria, el Hogar
tienen campo de luz y de amor
porque aquí se les brinda esplendor
porque aquí le sabemos amar.

Elevemos un himno al Hogar
a la Patria cantemos gozosos
a la Escuela sepamos honrar
y seremos por siempre dichosos.

DEDICATORIA

Este esfuerzo literario e histórico, tiene por objetivo primordial rendir un homenaje sincero a todas aquellas personas que, en una u otra forma han estado ligadas a nuestra querida institución.

Cien años que han transcurrido entre risas, sombras y por que no... entre lágrimas. La escuela Félix Villalobos, no solo representa un logro material si no cultural. Su alcance, su proyección comunal la podemos ver al analizar estadísticas del enorme caudal de mentes brillantes que en el se han formado y, en estos momentos, forman un selecto grupo de jóvenes, no solo al servicio de nuestro cantón, si no que brindan su esfuerzo, juventud y capacidad en las diferentes áreas de la vida nacional , buscando una patria mejor para todos.

Esto, debe enorgullecer a quienes lucharon y aun en estos momentos días dan su apoyo a la Escuela.

Para las personas que estuvimos relacionadas con el montaje de esta monografía, más que un trabajo engorroso fue un placer realizarlo... que lejos estábamos de suponer las sorpresas que nos encontraríamos. Comenzar a investigar fue como abrir un viejo baúl lleno de recuerdos y anécdotas. Por nuestras mentes y la de los entrevistados, desfilaron una serie de imágenes que los jóvenes de hoy desconocen.

Agradecemos a todos los que colaboraron en la labor de realizar este documento. Esperamos que estas paginas llenen su cometido y sirva para que las nuevas generaciones comprendan y valoren los esfuerzos de tantos buenos ciudadanos para lograr una Laguna mejor.

Queremos finalizar este preambulo con un pensamiento que encierra el significado de muchos Lagueños para lograr una juventud noble y capaz para nuestra querida Costa Rica.

"Es mejor decir hice, en vez de haré"

Alberto Masferrer

Prof.Amarilis Méndez Rojas.

INTRODUCCIÓN

"NUESTRAS RAÍCES FUERON EL PASADO"

Convivimos en una sociedad solamente disfrutamos del presente, sin tener una noción de lo que fue nuestro pasado. Entonces surge la necesidad de conocer y valorar nuestros orígenes, costumbres y valores.

Con el nacimiento de un pueblo nace también una cultura, definida por la transmisión de los conocimientos que cada individuo aporta a ese nuevo grupo: conocimiento popular y científico del saber como son los adornos, los ritos, los mitos, y la oralidad; definen así cada comunidad y cada institución educativa.

Ante esta situación nace el proyecto de plasmar en una monografía el origen, el desarrollo, anécdotas que definen cada historia en particular, sabemos que existe el conocimiento en su mayoría pero desconocemos la historia de la comunidad e institución en la cual laboramos, nos desarrollamos y convivimos.

A través de las siguientes paginas, deseamos estampar algunos aspectos sobresalientes de la vida de la comunidad y escuela. Nuestro deseo hubiera sido recoger uno, a uno, los detalles que han forjado las bases de esta institución, mas las limitaciones de tiempo nos lo han impedido.

Para desarrollar tan interesante proyecto, se hizo mediante la investigación participativa, en una acción conjunta con maestras, alumnos, padres de familia y vecinos de la comunidad, en donde aportaron sus conocimientos, historias, anécdotas, etc.

Dejamos constancia de agradecimiento a todas las personas que en una u otra forma colaboraron en la realización de esta revista, que aunque sencilla, ha sido preparada pensando únicamente en todas las personas, que tienen sus puertas siempre abiertas, deseosas deber el progreso de sus hijos.

COMUNIDAD

DE

LAGUNA

HISTORIA DE LAGUNA

Con gran amor y un inmenso afán todo buen laguneño debe saber por lo menos parte de la historia de este pueblo, tan humano y lleno de cariño, cariño que brota de sus pobladores como herencia muy preciada que nos dejaron nuestros antepasados, quienes con esmero y satisfacción hoy día, si vivieran sentirían gran felicidad al ver la semilla que ellos sembraron brotar cual pensamiento blanco lleno de hermosura.

A estos señores quienes supieron labrar y sembrar un pueblo les debemos honor y gloria, gloria por preocuparse y trabajar tanto en favor de lo que hoy día disfrutamos nosotros y honor porque lo hicieron sin cobrar un cinco y poniendo de su propio bolsillo aun a costas de sacrificar su familia.

Estas personas quienes a nosotros nos son desconocidos debieran de tener un lugar en cada hogar de este pueblo.

Don Adolfo, Don Ascensión, Don Lorenzo y Dona Candelaria fueron las personas mayores de esta Laguna que junto con sus familias formaron lo que hoy día es este pueblo llamado así por una bellísima laguna que existió en los terrenos de Don Julio Arguello y Mauricio Blanco que era tierra de Don Ascensión ahí vivieron sus hijos, a esa laguna llegaban bandadas de aves como garzas rosadas y blancas, patos, palomitas de la Virgen y muchas aves mas, todas de un plumaje precioso. Hoy día en el invierno todavía se forma en la finca del señor Blanco una posita donde era parte de la laguna. Esta laguna fue desaguada por nuestros antepasados para coger la tierra y sembrarla.

Antes aquí era mas frío que ahora pues nos cuenta Dona Celina Quiros bisnieta de Don Ascensión que en ese entonces caía escarcha y todo lo que se sembraba cuando amanecía se veía blanco y cuando el sol calentaba esta se derretía y lo que estaba sembrado quedaba negro y todo quemado por lo tanto no era todo el tiempo que se podía sembrar, aunque la

tierra era mejor que ahora y daba el cultivo en mejor y mayor cantidad y tamaño, pues dicen que sin exagerar las cebollas eran como un plato de grandes y las zanahoria, la lechuga, etc., sobresalían en su tamaño a las que se sembraban en otras zonas de país, dice que su abuelito Don Heriberto Quiros hijo de Don Ascensión y con el cual ella se creo, sembraba el terreno de la laguna con caña y otras agriculturas como las hortalizas y que a la par de la laguna tenia un trapiche y muchos bueyes y ganado pues era propietario de una gran hacienda.

Buscando en libros y preguntando a las personas mayores nos enteramos que aquí se iba a nombrar parroquia y que en Zarcero hubo disgustos por esto, pero sin embargo una moneda al aire dió el beneficio a Zarcero, pero Laguna siguió siendo el pueblo que visitaban veraneantes y personas de paso a San Carlos, aquí habían posadas y hoteles famosos por la gran atención que brindaban, estaba la casa o posada de Don Félix Villalobos quien se había trasladado de el Carmen a aquí y paso ese negocio donde tenía sesteo para caballos y bueyes pues por aquí pasaba la gente que iba hacia San José, Puntarenas, Naranjo, etc., y pernoctaban para descansar ellos y sus animales, también estaba el hotel de Dona Elisa Rojas de Zamora donde esta ubicada la casa de Don Desiderio Solís, a este hotel llegaban los mestros, visitadores escolares, veraneantes, etc., anos después también la señorita Sofía Barquero tenía una especie de pensión donde siempre habían comensales que venían a descansar y a disfrutar de el clima tan especial que Dios nos dió.

Según estudio hecho el distrito de Laguna de Alfaro Ruíz fue creado como tal por acuerdo número 467 del 8 de agosto de 1899, antes se llamo barrio Laguna, luego El Rosario y Villa Laguna.

Laguna se ha distinguido como pueblo, hay algo que lo ha caracterizado siempre, y es el espíritu progresista, entusiasta y colaborador de sus pobladores, pues los proyectos comunales se llevan con gran lucimiento.

A esta comunidad la hace sobresalir la posición geográfica y su belleza panorámica, podemos encontrar algo muy proporcionado, como es la plaza de deportes al centro y rodeando la misma, esta el templo, la escuela, el salón comunal, el gimnasio, el correo y la delegación de la guardia rural y bonitas casas que se colocan en colinas al noreste de esta.

Al este tenemos hermosos cerros que nos separan de Palmira, comunidad vecina.

Al sureste de la plaza se extiende la población en planos de menor altura.

Los personajes más sobresalientes en el pasado, son todos los que por sus cualidades e inmenso amor a los demás, ayudaron sin jamás pensar en ser recompensados, nada mas que la enorme satisfacción de mirar como progresaba aquel bello pueblito.

Entre estas personas podemos citar a:
Don Ascensión Quirós y sus hijos
Don Adolfo Bonilla y su sentar
Don Lorenzo Alfaro y señora
estos como los primeros en abrir brecha, luego al ser estos los mayores, personas como Don Félix Villalobos, su señora Doña Dolores, Don Heriberto Quirós y Dona Celina Alfaro su señora, Don Elíseo Corrales y señora, Don Anastacio Rodríguez y Doña Oliva Alfaro de R, Don Florentino y Don Florino Alfaro con muchos otros señores forjaron durante anos el bienestar de lo que disfrutamos, y esos valores fueron infundidos por nuestros abuelos a las generaciones actuales.

Actualmente tenemos grupos de personas cuyo objetivo es persuadir a la comunidad de muchas formas:

la catequesis que pretende la formación de excelentes católicos, algunas juntas que trabajan arduamente por superar el progreso en la comunidad, juntas como la de la iglesia, la de la cañería, escuela y deporte.

En la historia de Laguna podemos contar unas anécdotas muy bonitas; mujeres que se vestían de mendigo y para pasar el rato salían a pedir posada,

nadie les daba y tuvieron que hecharse una carrera porque el novio de una de ellas la reconoció.

Hombres que se creían super valientes eran asustados por otros con luces y muñecas de trapo a los cuales tenían que venir a dejar sus casas por el miedo que esto les causaba.

Jugadas de naipe durante muchas horas sobretodo si se jugaba malilla; bromas el día de los inocentes que hasta dejaban personas sin comer todo el día.

También sabemos que donde actualmente esta la plaza de deportes existió un árbol de roble de extensas dimensiones, tal es así que ahí se alojo durante algún tiempo Doña Custodia Mora y su familia. El árbol estaba caído, por encima lo tapaban con caña de maíz y zacate, y los niños jugaban en sus enramadas.

Además una paja de agua que venía de Palmira pasaba por el centro de la plaza surtía a toda la población de agua; antes de existir esa, los moradores traían el precioso liquido del cajón que también se llamo el bajo de las pilas donde nacía agua y donde actualmente viven Don Ramiro Chávez y su señora, Dona Romelia González viuda de Salas.

ASPECTOS GEOGRÁFICOS Y POLÍTICOS DE LAGUNA

Ubicación:

Laguna es el distrito numero dos en el cantón de Alfaro Ruiz, situado tres kilómetros al norte de Zarcero(cabecera del cantón), a noventa y un kilometro aproximadamente de nuestra capital.

Tiene una extensión de 72 kilómetros cuadrados, con una altitud de 1841 metros. Tiene un caserío El Carmen(La Peña).

Su población es de 1190 habitantes; Laguna puede ser visitada en carro o autobús.

Sus limites son:

Al norte con el distrito de Tapezco hasta el río Sahino.

Al sur con el distrito de Zarcero.

Al este con el distrito de Palmira.

Al oeste con el Carmen(La Peña).

Origen:

Se originó cuando empezaron a llegar personas de pueblos vecinos al encontrar tierras fértiles para el cultivo y así poco a poco se formo el barrio que hoy se conoce con el nombre de Laguna(ver historia de Laguna).

Este distrito debe su nombre a que hace muchos años hubo una laguna, que fue desaguada.

Clima:

Tiene un clima muy fresco de 15 a 22 grados centígrados.

Relieve:

El territorio es quebrado y ubicado entre colinas, presenta más partes altas que bajas. Esta cubierto por árboles y plantas muy variadas, predominan los repastos y los bosques de ciprés, no faltando la agricultura.

ASPECTOS ECONÓMICOS

El núcleo popular por ocupaciones se divide en: agricultores, ganaderos, comerciantes, constructores, ebanistas, costureras y algunas profesionales.

Este distrito gracias a la productividad y fertilidad de la tierra figura como uno de los mayores productores de hortalizas del país, su economía radica principalmente en la actividad agrícola y por su puesto en la ganadería lechera también.

Algunos cultivos son: repollo, papa, cebolla, flores y otros.

Estos productos se venden en las ferias del agricultor de ciudades vecinas.

Laguna cuenta con negocios comerciales tales como: tiendas, bazares, carnicería, hoteles, sodas y restaurantes, veterinaria, salas de belleza, verdulería y negocios de abarrotes.

Cuenta con algunas industrias como: fábrica de muebles, fábrica de conservas: chiverre, durazno, encurtidos, mermeladas, fábrica de bizcocho, centro llantero Valencia(decoración, lavado, etc.).

Taller de reparaciones de motos y carros.

Laguna ofrece diferentes fuentes de trabajo para su población.

LOS INDIOS

Por nuestro pueblo pasaban los indios según contaban algunos bisabuelos que antes de entrar el Obispo Thiel a conquistar a los indios que residían en Guatuzo; pasaba primero un señor llamado Pedro Chiquito quien enviaba el Obispo a dejarles baratijas, cintas, anillos, espejos, etc., y así por evangelizarlos. Cuando se hicieron amigos del Obispo pasaban y al preguntar para donde iban decían que para donde tata Obispo. Doña Sara contaba que pasaban a la casa de Don Félix Villalobos y otras casas y preguntaban como se llama tal o cual persona y decían que así se llamaban ellos, porque no tenían nombre. También es esa época mataban una vaca y la carne la salaban y la ponían a secar al sol, cuando oían que venían los indios la gente corría a guardarla porque ellos cogían lo que encontraban. Pedían ropa y toda clase de baratijas. Donde más pasaban era donde Don Félix Villalobos.

Estos indios traían únicamente un mandriel(tapa rabo) hecho de mas tate, llevaban amarradas a sus espaldas una red con una bolsa de oropéndola donde traían su alimento que eran platanos que ellos llamaban miches. Actualmente donde era la finca de Don Adolfo Salazar y que en otra época perteneció a Don Heriberto Quiros, había un trapiche, ahí les prendían la hornilla y asaban los miches hechandolos en un guacal con agua y a esto lo llamaban machaca. También tenían harina de maíz tostado lo molían y lo revolvían con la miel de los miches y hacían pinolillo. Al regresar de donde tata Obispo venían cargados de cuchillos, hachas y persos y otras tantas cosas que les regalaba el Obispo. Los indios procedente de Guatuzo fueron conocidos por todas aquellas personas mayores de 70 años. Para hacerse amigos de ellos debían comer lo que ellos comían.

ASPECTO

CULTURAL

LUGARES DE ESPARCIMIENTO ANTES Y AHORA

Laguna, como comunidad rural que es, ha carecido de esparcimiento.

Siempre se conto con una plaza de fútbol que era el centro de recreación, pues ahí, además de partidos se realizaban carreras de cintas que junto con las comidas en el "galerón" y la iglesia constituían todo en cuanto a distracción se refiere.

Antiguamente se tenían una serie de juegos que practicaban los niños para divertirse y que se han ido perdiendo tales como:

Gallina ciega
El salero o rabito conejo
El ratón y el gato
La huérfana
La panadera
Mirón mirón
Caballito
Las cintas
Doña Ana
Rayuela
Ambo
Paleta
Can
Suiza

Actualmente se cuenta con un gimnasio, un campo de juegos para niños, cancha de juegos en la escuela, la misma plaza pero en mejores condiciones, un salón comunal para reuniones y bailes.

ASOCIACIÓN DE DESARROLLO COMUNAL

Esta asociación se fundo el 29 de setiembre de 1969, con la asistencia de muchos habitantes de la comunidad se nombro su directiva.

A llevado a cabo excelentes proyectos y vela por las necesidades de la comunidad.

Existe en este pueblo un comité de ornato cuyo fin es que las orillas de las calles luzcan lo mejor

posible y con flores que alegren nuestra vista y para mejor presentación para con los visitantes.

TURISMO

Actualmente, al igual que antes surge con gran auge la hotelería y en la antigua casa de Doña Erlinda de Rojas pasan los fines de semana muchos turistas, también se esta trabajando en el nuevo proyecto de construcción que se iniciara el verano próximo con cabinas y alojamiento al turismo nacional y extranjero.

Como iniciadoras de este proyecto están varias señoras que pertenecían a un club femenino.

EL DEPORTE

Es una dicha que en esta comunidad siempre hallan existido los deportes, equipos de fútbol buenísimos son historia hoy día. Con jugadores de gran estilo y categoría; porteros tan buenos como el mejor, de los puestos sobresalían todos.

Como ejemplo tenemos a Don Víctor Barquero famoso en el cantón y fuera de el, Don Rafael Ángel B quien jugaba aquí y con el maravilla de Villa Quesada, Don Víctor Hugo Salas un señor portero, Don Hernan Blanco quien lo quería el Herediano, Don Luis Antonio Salas y Don Juan Barquero grandes en la historia estos jugadores, hoy día ellos tocan la bola, con la gran maestría que los caracterizó, mas nuevos tenemos a Rolando Zuñiga, Javier Salazar, Raul Blanco, Esteban Blanco, Geovanny Salazar, Luis A Salas B y muchos más jóvenes y viejos que han llevado el nombre y colores de su equipo y de su pueblo a gozar de gran admiración.

Queremos cantarles que el fútbol siempre fue del bueno todos los domingos habían partidos con equipos que nos querían visitar; para disfrutar de lo grato que es la amistad entre los pueblos y ver jugando a los famosos laguneños a quienes nadie les podía ganar aquí, quien sabe que secreto tendría en ese en-

tonces la plaza, si alguno lo supiera sería mejor que lo divulgue a ver si volvemos a rescatar este fútbol tan decaído actualmente.

En los años 30 o 40 más o menos se realizó una carrera donde los participantes eran Herlindo Marín, Lilo Alfaro y Danilo Vargas; nos cuenta que Don Lilo ya casi alcanzaba a Herlindo y los hermanos Viko y Lalo Salas ayudaron a Marín para que ganara se gozo mucho pues la carrera se hizo de Laguna a Zapote y viceversa.

Ahora desde hace más o menos cuatro años existe en primera división un equipo de fútbol salón que con grandes laguneños también cosechan honor.

Unas veces se han organizado a nivel comunal juegos que son un éxito, hay equipo de voleibol y algunas de las muchachas pertenecen al equipo que represento al cantón en los juegos nacionales.

Actualmente nos contaba una señora que sería muy grato se volviera a los agasajos de antes, cuando con una ramita de espárrago con un clavel y un lacito de cinta se condecoraba a los equipos de fútbol que nos visitaban ganara o perdiera, también nos cuenta que para empezar los partidos cuando había fiesta, la cimarrona se venía a la orilla de la plaza y tocaba la pieza llamada la "hija del penal" o un pasodoble y con gran disimulo las muchachas se venían a sentar para ver el partido y darse el taco de admirar los jugadores.

HOY LOS TIEMPOS SON DIFERENTES

Con tristeza vemos que añoramos las buenas costumbres de nuestros mayores, que con el pasar del tiempo se han perdido, ya no vemos los muchachos con sombrero de lona, cuchillo a la cintura, sudados y muy cansados pasar del trabajo para su casa, no vemos mujeres coquetas y muy lindas con delantal, ya no se oyen las carretas, ya no se hacen las tortillas y muy pocas familias que aún amasan los viernes, esos panes tan sabrosos que con ansia extrañamos.

Ya no se sientan las muchachas en la orilla de la plaza donde los muchachos llegaban y todos juntos daban vueltas de una esquina a otra los domingos en las tardes, que tristeza señor ya no se visitan las familias, ya no rezan el rosario, ya queremos que hoy se vuelva a lo de antes, aunque sea en el recuerdo para rescatar los tiempos.

TRADICIONES, COSTUMBRES, RITOS Y MITOS

Tradiciones:

Dentro de las tradiciones podemos citar la fiesta patronal, el quemar a Judas el domingo de resurrección, después de que el día anterior habían robado en las casas del pueblo lo que se encontraba fuera de ella como la ropa tendida, escaños, macetas, mecedoras, hachas, cuchillos, etc., esto lo ponían al centro de la plaza y decían era el testamento de Judas y antes de quemarlo empezaban a heredar a diferentes personas del pueblo. Por eso había que madrugar para ir a recoger lo que se habían llevado.

Costumbres:

Disfraces, veladas, fútbol, fiestas, baile del pavo.

Ritos:

Ir a misa, hacer las procesiones.

Mitos:

Creencias de la carreta sin bueyes, el padre sin cabeza, el cadejos.

TRADICIONES Y COSTUMBRES

Podemos citar en este tema las serenatas que daban los muchachos a las muchachas los sábados, que muchas por ver quienes eran los que venían a darla, quien sabe cuantas veces patearon la basenilla y les dio un ataque de risa, o a cuantos de estos muchachos corrió el suegro, porque que pasaban pachos pasaban, por ejemplo dar serenata con un radio, y cuando estaba la canción en lo mejor se escuchaba al

locutor decir Radio City 12:30 de la noche y los muchachos salían en carrera dejando la serenata a medias y el radio votado hasta que se les pasara la gozadera para volver a recogerlo.

¡Que Laguna es linda es¡.

LOS TURNOS

Una de las grandes fundadoras de aquella época era Doña Candelaria Corrales llamada "mamita cala", era la principal comisionada de los turnos, dos meses antes comenzaba a hacer los preparativos para el turno y todos sus hijos tenían que darle los donativos para el mismo, durante mucho tiempo fue la directora de la cocina de los turnos. Un mes antes se empezaba a hacer ilustrados, tosteles y bizcocho.

Los tamales valían ¢0,10 céntimos, el café ¢0,05 céntimos la taza, los ilustrados a cinco por cinco. No se iban de la cocina hasta dejar todo ordenado y preparado para el siguiente turno.

Otras celebradoras fueron Doña Celina de Quiros, Doña Dolores de Villalobos y Doña Oliva de Rodríguez. Nunca ganaban un centavo por el trabajo.

Nos cuenta la señora de Don Jorge Morales residente en Agua Zarcas de San Carlos que su abuelita Doña Candelaria una semana la cogía para hacer toda la repostería que se hacía a base de azúcar, pan de rosa, cajetas, suspiros, rompope y las famosas tartaras de coco y una famosa golosina hecha de maní y almendras, melcochas caseras y muchas cosas más. Otra semana para lo que era con harina como los rosquetes, pan de levadura y otros.

La siguiente semana bizcocho, moler el café y alistar la troja muy aseada para guardar todo lo que se habia alistado que previamente se habia guardado en tarros de lata a los cuales habian lavado y secado anteriormente hasta dejarlos brillantes como espejos.

La otra semana se alistaban las hojas, tiras de tamales y todo lo relacionado con la venta de comida.

Todo esto lo traian la semana del turno de la casa de Doña Candelaria al galeron.

LA IGLESIA

En 1909 más o menos se empezaron hacer los trabajos de la ermita. Los materiales los fueron a traer a Río Grande en carreta. Costaba a ¢5 el atado de ocho planchas de zinc. Ellos decían que no pasaban dificutades porque las buenas personas regalaban la caña para los bueyes y les daban café.

Entre los que fueron a traer el material estaban Don Israel Alfaro, Don Ramón Barquero, Don Elí Quirós, Don Lalo Blanco, Don Cupertino Alfaro, Don Leoncio Villalobos y una cantidad de señores de buena voluntad.

Nuestra patrona es la virgen del Rosario, con mucha alegría celebramos el 7 de octubre nuestra fiesta patronal.

Es tradición que se celebre el primer domingo de octubre, con la novena a la virgen, rosarios, serenata y proseciones los habitantes de este pueblo esperamos dicha fecha.

LISTA DE SACERDOTES NATIVOS DE LAGUNA

Isidoro Villalobos Quirós
Fabio Blanco Cubillo
Eudolio Solís Rojas
Luis Bernardo Blanco Alfaro

y tres monjitas, las hermanas Blanco Cubillo y Laura Solís.

Muchas catequistas y diferentes personas nos ayudan en el diario vivir.

CIO
372.728.6
M 751m
126509

LA TRADICIONAL ESQUINA

Vuelva a ver y no diga nada, todo se sabe en esa esquina, y no ponemos cual, es pues conocida por todos.

Que se jumó anoche porque le dio vuelta la novia que salado ese fulano no lo ponen a jugar, que la vieja esa, etc., que la novia de este maje lo borro con ?, y que se puso a llorar, y maje viera que gritaba, vieras que anoche la cobra "señora", que el baile estaba feísimo y viste lo que le paso a ?, que chile.

Que que chiva esa disco, vieja más sapa esa, etc., vió que curita "tanga", seas barbaro y así.

Bendita esquina señor no permitas que la quiten jamás.

Ahora jale al billar y a la ventana decía un verde vemos a las hembras y su dulce caminar.

Que somos hijos de Alajuela no cabe la menor duda y no hace falta un parque para que, aquí como alla surgan sobrenombres, chistes, etc., y si no piensa en la esquina de los exitos, y los viejitos, acordemonos de "Viso" Tovías Rodríguez siempre tuvo en su mente el apodo apropiado para cada persona, apodos como: calavera, meregildo, zurdo, la ponsoña, cuyeo, el chino, cachuchas, lagartija, copetona, pachanga, sopas, rana o zoncha, malquerido, los pitufos, casaca, chocosuela, perica, pejivalle, pipa, pelotilla, aguadulce, gallo, chayote, y el mas moderno taxi pirata.

Y esto desde muchos años existe pues sabemos de un señor que ya esta muerto que le decían "el chizo" que jugaba de vivo como dicen ahora los jovenes y según el sabia todo.

También es tradición el celebrar nuestra fiesta patronal conuna linda procesion y misa solemne el primer domingo de octubre.

Para dicha fiesta los encargados de iniciar los preparativos son la junta edificadora y la mayordomía, ellos se encargan de hacer los programas y bus-

car los comicionados para cada actividad y muy especialmente para la novena.

Aparte de lo religioso también se celebran partidos de fútbol, bailes y la venta de delisiosas comidas como arracache, tamales, torta de arroz, pan de levadura en delisiosas y grandes bollas, toronja, suspiros, sopa de mondongo, estofado, etc..

Otra tradición o costumbre fueron las famosas veladas quese organizaban en antaño, eran grandes artistas las personas que en ellas participaban, todas de nuestro pueblo, lo mismo imitaban un famoso personaje o llevaban a cabo la mejor comedia sacada de un buen libro, canciones preciosas se hacían escuchar, coplas a las muchachas y hombres del pueblo, etc.. Todo esto todavia en los años 50 se hacia.

Como artistas de dichas veladas nos cuentan las personas mayores a las señoras Corina y Celina Quirós, América y Angélica Salas, Don Jorge Morales "Chumba", y unos años más adelante a Lolita y Alicia, a las hermanas Blanco, Jorge Salas, los Solís y por último a Daniel Salazar que con mucha gracia nos imitaba cantando o conversando al legítimo campesino de cuchillo y sombrero de lona.

En lo que se refiere a los turnos y a las actividades que se llevaban a cabo nos gustaria volver a ver la bruja de antes, cuantas gozadas se daban las personas peleando porque la brujita montada en la escoba, se paraba en el número que cada uno habia comprado para participar en la rifa.

Las carreras de cintas también fueron costumbre, cintas bordadas con finos hilos y en tafetan blanco, celeste, rojo, negro, etc., con lindos ramos hechos a mano para dar de premio a los ganadores, las muchachas se esforzaban porque sus cintas fueran las más bonitas.

El tradicional desfile de bueyes que con sus carretas cargadas de tucas, leña o personas desfilaban primero que los carros, a la salida de misa.

La subasta de ganado, lindos animales y no tan pequeños regalaban nuestros mayores para que se subastaran, esta costumbre hoy dia existe aunque no

con la misma alegría que lo festejaban nuestros antepasados.

La venta de rompope y de ilustrados, debida que hacían las señoras del pueblo, con leche, muchos huevos, canela, clavo de olor y guaro de contrabando.

En algunas casas aún lo hacen, también los ilustrados y suspiros, algunas veces los encontramos a la venta.

Cuando de tradiciones se trata nuestro pueblo al igual que muchos otros las tiene y aparte de las ya nombradas hemos querido hablar aqui de las visitas a los portales que se hacían en las pascuas navideñas antes, era muy lindo ver los domingos las muchachas ponerse de acuerdo con los amigos y juntos recorrer la comunidad para visitar al niño Dios y a sus padres que bonitas imágenes, las señoras exivian sus obras bien hechas representando el nacimiento del Salvador del mundo, era tradición grande y con mucha fé siempre se llevaba a cabo.

Las mujeres casadas acompañadas de sus hijos y algunas veces de su esposo también participaban, eran portales bellísimos con pasitos hechos de yeso y con lindas figuras de colores llamativos adornaban los cerros, caminos, puentes y montañas que hacían a su portal que simulaba ser el pueblo de Belén, lugar donde nació nuestro redentor. Los pastorcillos hacian su novena, las amas de casa algunas veces preparaban golosinas para repartir al visitante, ya pasada la navidad en el mes de enero se celebraban los rosarios del niño con música, deliciosas comidas, rompope, suspiros que repartian a los invitados despues de resar con mucha devoción y dar gracias al Señor por los beneficios adquiridos durante el año.

Ojala esta tradicion la podamos rescatar y la pongamos en práctica nuevamente.

A y sabian ustedes los jovenes, siempre hemos tenido juventud sana, para muestra las melcohas danzantes, baile con tacadisco; casi todos los domingos las muchachas pagabamos a hacer melcochas, haciamos dicho baile en el salón que tenia el

Asturias Fútbol Club, se cobraba ¢2 a los hombres y ¢0,50 a las mujeres.

De las 2 p.m. hasta las 6 p.m. de la tarde, hora en que las muchachas tenían que estar en su casa.

¿Que se bailaba y a buen ritmo?

Tango, bolero, paso doble, merengue, cumbia, chachacha, tuis, rock and roll, etc., y bailarines famosos, también los teniamos, y si no fijense en los viejos cuando vana un baile no es jugando, cuesta verdad.

A LA JUVENTUD Y NIÑOS DE HOY

Hoy día tenemos juventud aún más sana que la de antes. Son jovenes estudiosos, trabajadores, colaboradores, algunos comparten el estudio con el fútbol y el trabajo y sin vicios. Para nosotros los que con carino y sacrificio hemos hecho este libro sentimos inmenso placer al reconocer en ellos tantas aptitudes y capacidad para llevar adelante el futuro de nuestro pueblo.

¡Que el tu Dios los llene de bendiciiones!

Jovenes son grandes ustedes, felicitaciones y adelante.

Los niños también tienen su campo en este libro, son alegres, estudiosos, fogosos, etc., que lindos son los niños.

Senor que obra tan grande hiciste, solo tú gran escultor.

PERSONAJES TIPICOS DEL PUEBLO

Telvina mamá de Matías: Con sus pies descalsos y limpios comoajos recien peladosera ejemplo para los descalsos de aquel tiempo.

Los patios de su casa los barria muy bien y con escoba de monte, y como dato curioso en sus ropas siempre lucia muchas gasillas.

Martiliano: Por el cual en el canton nos llaman los Martilianos, llamado por nosotros "tigre".

La gente lo molestaba con su apodo y se ponia muy bravo y algunos hasta les pego una carrera con un cuchillo en la mano.

Sofía: La compradora y vendedora de gallinas, viajaba con ellas en los buses a Alajuela y San Jose.

Don Gonzalo Araya esposo de Sofía: El gran bailarín en los galerones del turno. Falleció el 29 de octubre de 1992.

Mamá Ines: La señora que vendía el chirrite.

Beto Posieto: Manco y gran picador de leña, dellervaba jardines.

Doña Jesús: La partera

Nina: La resadora

Rafaela Miranda: La curandera

Pipo Castro: Don Edwin con su tradicional grito de fiestaa pone mucha alegria en le ambiente festivo del pueblo.

Matías: A quien muchos en el pueblo le tienen un trabajo siempre.

COPLAS DE DON FAUSTO MORALES JIMENEZ

A Victoria Villalobos
yo le guarda su revancha
le manda almuercitos
a Don Abelardo Barquero
pensando que asi lo engancha.

A Don Rafael Durán Sequeira
quien conversa con Yull May
tiene muchas muchachas
y muy guapas alla yay.

COPLAS DE DON JORGE MORALES SALAS HIJO DE DON FAUSTO MORALES

Tengo mucho que contarles
algo mucho que decir

soy nativo de este pueblo
del cantón de Alfaro Ruíz.

Cuando uno piensa mucho
en la nochese desvela
hoy se cumplen los cien años
se fundo primera escuela.

Todo esto que les digo
con el alma y corazón
por eso hoy conmemoraremos
esa grande fundación.

Este pueblo en un tiempo
no tenia ni que decir
pero vino esa Escuela
y la dió a revivir.

Estos señores son los famosos copleros de las veladas y turnos que en antaño se hacían; Don Jorge es hijo de Don Fausto casado con una hija de Don Florino Alfaro y hoy día reciden en Aguas Zarcas de San Carlos.

MADRES QUE LO DIERON TODO

Estas señoras laguneñas fueron al igual que sus esposos trabajadoras que el levantarse a las tres o cuatro de la mañana nunca fue obstáculo para cumplir, además de su obligación en el hogar, sacrificar su familia y venir a cumplir con las obligaciones que el pueblo les pedia, madres amorosas, con sus familias extensas, incansables, llenas de un gran cariño nunca se quejaron ni pusieron un pero para no faltar a los eventos y turnos que se celebraban en la comunidad, en los cuales ellas eran las trabajadores.

Dirigidas por Doña Candelaria siempre se distinguieron:

Doña Dolores Sandí
Doña Oliva Alfaro

Doña Efigenia Blanco
Doña Felicitas Vargas
Doña Josefa de Rodríguez
Doña Celina de Quirós
Doña Calita de Alfaro
Doña Lidia Cordero de A
Doña Beatriz de Barquero
Doña Sara de Barquero
Doña Otilia de Blanco

y muchas otras merecen la copa del triunfo de un pueblo que las recordará siempre.

SERVICIOS

PUBLICOS

Y

SALUD

EL ALUMBRADO EN LAGUNA

Laguna tuvo luz eléctrica, alla por los años 20, cuando un padre de apellido Vilches trajo una planta y la instaló, pero esta al recargarse demasiado se daño y como los repuestos no se tenian aquí no volvio a funcionar. Luego los hijos de Don Israel Alfaro, Juan Félix y Túlio pusieron otra que daba alumbrado a Laguna, Tapezco, Zarcero y parte de Zapote, esta fue vendida a Don Juan Rafael Matamoros, años más tarde vino a trabajar la planta del ICE que es la que actualmente suple todo el cantón.

HISTORIA DE LA PRESENTACION DE SERVICIOS DE SALUD EN LAGUNA DE ALFARO RUIZ

Para encaminarnos en la busca de la meta de salud para todos en el año 2000,esta comunidad inicia sus labores en el año 1973, promovido por el programa hospital sin Paredes, guiado por el Dr.Juan Guillermo Ortíz Guier quien inicia la construcción de puestos de salud asscritos a los centros de salud ya existentes en el año 1971 en San Ramón siguiendo con los cantones de Naranjo, Palmares, Alfaro Ruíz y Valverde Vega formando asi en este momento la subregion central de occidente(SURCO).

De esta manera empieza a funcionar el puesto de salud en el salón comunal, con un médico y un auxiliar de enfermería cubriendo los distritos de Laguna y Tapezco de Alfaro Ruíz y los caserios del Carmen y Anateri siendo la auxiliar de enfermería en esos momentos Luz María Gonzáles López abarcando consulta general y vacunación una vez a la semana.

En 1979 se inauguró el edificio del puesto de salud ubicado actualmente 25 metros al oeste y 50 al norte del salón comunal.

En 1980 el sistema de salud cambia dandose consulta Ginecológica, Pediatría una vez al mes en este centro de Salud.

En 1982 se inician las consultas una vez al mes en Anateri y en el Carmén a la vez consulta de prenatal, planificación dado también por enfermera obstétrica.

Para el año 1982 se separa el distrito de Tapezco formando así su puesto de salud. Quedando este puesto de salud con los sectores del Carmen y Anateri.

En 1984 las políticas de salud sufren transformaciones y el hospital de San Ramón pasa a la Caja quedando el programa hospital sin Paredes ascrito al Ministerio de Salud directamente.

Ya para 1984 en adelante descentralizan los servicios de salud con la atención preventiva desde ese momento de la siguiente manera: dos consultas preventivas por médico, una consultaa por enfermeraobtrética, un día de vacunación al mes, dos visitas por mes para vacunación, una al caserio del Carmén y otra al caserio de Anateri.

En el año de 1992 el puesto de salud y el comité de salud empezaron a hacer frente a los diferentes problemas de salud por ejemplo para mencionar entre otros la amenaza del cólera en América Latina, la propagación del sarampión existente en el país entre otros por resolver que sera meta de todos y cada uno de los pobladores como las drogas, el alcoholismo, saneamiento ambiental y la tercera edad. Para la prevención del cólera se llevo a cabo toda una campaña quedando instalado un equipo de atención en la Casa Pastoral situadaa un kilómetro al sur del centro de Laguna.

Dentro de las enfermedades más comunes que se presentan en la comunidad estan las respiratorias, hipertensión, diábetes, padecimientos del carazón. Como medida para seguir más de cerca y atender con más eficiencia el Consejo Técnico Básico en Salud de Alfaro Ruíz con el director de la clínica del seguro Dr.Enrique Blanco Rojas se formalizó una cada dos meses la caonsulta para puntos crónicos en el puesto de salud iniciandose el 25 de agosto de 1992.

Se atiende una población de 1190 habitantes con una extensión de 72 kilómetros cuadrados para una altitud de 1846m, sobre el nivel del mar; un número de familias de 257 al 31-12-1992. Los servicios que se prestan son inyectables, curaciones, consultas,etc..

ASIGANCIONES FAMILIARES
C.E.N C.I.N.A.I.

HISTORIA:

El centro de educación y nutrición de Laguna de Alfaro Ruíz fue fundado el 13 de abril de 1977, al realizarse una encuesta alrededor de un kilómetro cuadrado con niños menores de seis años quien llevo a cabo dicha actividad. La técnica de nutrición Virginia Arguello en conjunto con el personal de enfermeria, la señora Lucrecia Durán Guerrero auxiliar de enfermeria y el comité de nutrición quienes colaboraron a dar inicio fueron: Fabio Navarro, Lolita Barquero, Miriam Barquero, Daniel Salazar, Zaida Rodríguez, Luis Bernardo Blanco, Elisa Salazar y Juan Barquero.

Se dió inicio el servicio de comidas calientes en el salón comunal con almuerzo a niños de pre-escolar, madres gestantes y lactantes en total 78 beneficiarios.

El ministerio de salud nombro a Ana Deyse Salazar Huertas como miscelanea uno con un salario de ¢650 mensuales y bajo la supervición de la técnica en nutrición quien se encargo de hacer la divulgación y educación en conjunto con el personal de salud.

En noviembre de ese mismo año el ministerio de educación nombra a la senorita Aura Violeta Rodríguez como maestra de prekinder con un horario de 7a.m. a 11:30a.m., con un grupo de niños de 30, los primeros graduados en el año 1978.

En el año 1981 el servicio de educación y nutrición fue trasladado a la planta física donde actualmente es el salon de turno. Posteriormente fue

construido el edificio que hoy tenemos con la colaboración de toda la comunidad vale reconocer que la junta edificadora fue la que se preocupo en ese momento para tener la planta fisica actual.

En el año 87 el programa sufrió una restructuración se pretendió extender los servicios de enseñanza prescolar a dos horarios y bajo la dirección del ministerio de salud.

El ministerio de educación reubicó a su personal quedando los C.E.N. sin maestras por ese año se le pidio colaboración a la señorita Lidia María Salazar Rodríguez para que trabajara con los niños y asi poder continuar con los servicios.

El 15 de marzo de 1988 ingresa la señorita Sofia Rodríguez Miranda tecnica en atencion integral.

En la actulidad se esta introduciendo un método de trabajo en educación, tendiente a formar al niño desde temprana edad en aspectos importantes para el desarrollo de su personalidad, asi como de sus habilidades físicas e intelectuales.

El programa atiende a niños con edades que ocilan entre los cuatro y seis años, con dos horarios, 7a.m. a 11a.m. y 11:45a.m. a 3p.m..

DESCRIPCION

ESPECIFICA

DE LA

ESCUELA

FELIX VILLALOBOS

HISTORIA DE LA ESCUELA FELIX VILLALOBOS

Sabemos y consta en una acta de 1893 donde se habla del nombramiento de la primera junta, con mucho cariño y responsabilidad nuestros antepasados pensaron en preparar lo que sería la enseñanza más buena para los habitantes de este querido pueblo, con orgullo y satisfacción nos dedicamos a aprender y a escuchar la historia.

En una casa vieja se dieron las primeras lecciones, sentados en tauretes y escaños o bancas viejas, los niños de ese entonces aprendieron sus lecturas, la primera maestra que vino aquí era pagada por los mismos vecinos del pueblo y en algún tiempo de esos años pasaban los niños sin clases pues si la maestra se enfermaba o le pasaba algo no tenia indemnización, cuando esto pasaba cubria su campo con lo que ella sabia, Doña Salvadora Quirós, con el paso de los años, Doña Demetria que asi se llamaba la maestra penso en renunciar e irse a trabajar en algún lugar donde hubiera plaza del ministerio de educación o quedarse aquí siempre y cuando la junta y los habitantes fueran a San Ramón a solicitar se le nombrara en propiedad y pudidera gozar de los beneficios que dicho nombramiento da, esto se hizo y Doña Demetria siguio trabajando por muchos años más, luego la matricula fue creciendo y la casa vieja hubo que dividirlaen dos y hacer igual número de aulas, solicitar otra maestra, que se llamaba Nina Alfaro, al encontrarse la casa vieja en mal estado, se penso en construir un edificio escolar, trabajo que se llevo a cabo y que por acuerdo que consta en acta de ese entonces la escuela se llama Félix Villalobos y las aulas fueron bautizados con los nombres de dos de los hombres que trabajaron y ayudaron muchísimo en la construcción del edificio, Don Florino Alfaro y Don Heriberto Quirós nombres que en este centenario serán nuevamente colocados. Con alegría escuchamos a las personas mayores residentes aquí relatarnos todo ese gran acontecimiento, así pues sabemos que las clases entraban a las nueve de

la mañana y salian a la una de la tarde, los alumnos eran estrictamente vigilados en su comportamiento y juegos; los cuales debían de ser moralmente muy sanos, cuando los niños cometían una falta de educacion, salia a relucir la famosa regla de la maestra con la cual se les castigaba delante de sus compañeros.

A la salida de clases a los niñas se les mandaba a casa cinco minutos antes que a los varones porque no era correcto que se fueran juntos ya que en ese entonces había muchos prejuicios.

Como anécdota nos cuenta un exalumno de la escuela que las maestras eran muy bravas y los niños quiza más fogosos que actualmente y como tenían poco tiempo para jugar entonces lo hacían dentro del aula, dandose bromas, cuidandose que la maestra no los viera, en una lección un alumno hizo una travesura y la maestra le tiro el borrador de la pizarra que en ese entonces era muy pesado pues era muy rudimentario, el fogozo se agacho y se puntearon a otro que hoy día ya mayor nos enseño orgulloso su sicatriz; otra travesura que hacían muchas veces era cuando los dejaban arrestados, al cerrar las maestras la puerta y dejarlos solos ellos se safaban por las ventanas, a alguno de estos niños lo llegaron a controlar mandandole a los papás una carta con una compañera de grado antes de que este llegara; cuando este entraba sus padres lo ponían a leer la carta delante de todas las personas que allí hubieran.

También nos dice que los niños faltaban mucho, unos por vivir muy largo, y otros por enfermedades que en ese entonces no tenían vacunas ni nada con que prevenirlas; enfermedes como sarampión, diarrea, viruela, eran comunes.

Si de mujeres se trataba eran tan lindas como las casas, de mejillas como manzanas, aseadas y muy valientes, les gustaba montar a caballo y pasearse por las fincas, vestian muy bien y eran muy nobles.

En esta historia nos dice un viejito que los papás deberian ser más estrictos en el cuidado de sus

hijos, para que siempre reine el respeto a los mayores, pues ahora a muchos jovenes les molesta hasta que un mayor les hable y vuelven la cara para no saludar; es una lástima nos dice con lágrimas en sus ojos, antes nos enseñaban a ser educados y a respetar. Seria muy lindo que en nuestro pueblo nunca se perdiera la educacion personal de cada uno de sus habitantes y nuevamente las lágrimas rodaron por sus mejillas, este senor se despidió con un gran mmm... de añoranza y nos dijo: "Pidamosle al de arriba que todo vuelva a ser como antes".

Los terrenos donde han estado los edificios escolares y el salón de actos públicos fueron donación de Don Ascención Quirós, las escrituras las entrego su hijo Jose Quirós Masis cuando era presidente de la junta, ya pasada por el registro del terreno en que estaba ubicada la escuela; y el salón de actos donde hoy esta ubicada la casa de Doroty Lay este terreno era parte de lo que regalo Don Ascención para hospital o casa desalud, también ahí mismo fue donde en una casa vieja se inicio la primera escuela de este pueblo.

La escritura fue entregada el día ocho de setiembre de mil novecientos cuatro a las seis de la tarde estando presentes Heriberto Quirós y Juan Barquero.La primera junta de educación:

Presidente: Félix Villalovos
Vicepresidente: Daniel Quesada
Primer vocal: Rafael Huertas
Segundo vocal: Pedro Chacón
Tesorero: Reyes Villalobos,vecino de Naranjo
Secretario: Vicente Quesada

En el mes de mayo del año siguiente se convoca a los vecinos a una reunión con el fin de levantar un detalle voluntario destinado a la edificación de una casa de enseñanza que cumpliera con los requisitos más indispensables, pues estando la casa vieja en mal estado era urgente necesidad hacer la construcción.En el artículo número dos de la misma reunión señalan el lugar para la edificación.

Ya en el año 1894 se compran las maderas y en el noventa y cinco se comienzan los trabajos, despues de que reuniendose la junta acordara hacer los contratos de carpinteria.

El cuatro de julio de mil ochocintos noventa y siete la junta preocupada por la necesidad urgente de concluir la casa de enseñanza y la imposibilidad para recoger más fondos, debido a la suma pobreza de los habitantes y a las exiguas rentas destinadas a ese objeto y conociendo los buenos deseos del Gobierno se solicita de él la cantidad que aún faltaba para su terminación y moviliario, que a juicio de esta junta, economizando alcanzara con mil pesos. El comisionado lo fue Don Félix Villalobos, el doce de julio de mil ochocientos noventa y siete se recibe la contestación al pedido y nos ofrecen mandarnos un ingeniero para que vea las necesidades e informe de ellas, considerando esta junta que con la venida de dicho señor habran algunos gastos autoriza al presidente para que atienda y se hagan los gastos.

Reunida la junta del Barrio de Laguna a las seis de la tarde del veinte y ocho de diciembre de año mil ochocientos noventa y siete acuerda:

Considerando que hace más de doce años se viene luchando con grandes dificultades apra crear una escuela publica y teniendo ya nuestro edificio terminado se suplica a pedido de Doña Demetria al señor inspector de escuelas de San Ramón que por su medio y por el organo correspondiente el nombramineto de una maestra para la escuela mixta.

No dudando que el supremo gobierno entusiamado como lo es por la enseñanza de la juventudconceda para esta lopedido y los jovenes logren recibir el pan de la educación.

Como nota curiosa un habitante de este pueblo cuenta que aquí habian gran cantidad de conejos y que escarbaban todos los terrenos e hichieron sus cuevas debajo de la casa vieja donde funcionaba la escuela y esta se callo debido a los daños que dichos animales le causaron.

En el año mil novecientos el día veintiseis de marzo la junta se reunió y acordó pedira la supervición escolar una maestra auxiliar, por ser la matrícula muy alta y no poder una sola maestra trabajar con tanto niño, además pensando en el adelanto que deseamos.

El diez y siete de julio de mil novecientos uno, se hace un detalle voluntario y forzoso para amueblar la nueva casa de enseñanza, siendo de ¢104,25.

En 1901 el día 7 de octubre reunida la junta compuesta por los señores Heriberto Quirós, Cupertino Alfaro y Juan Barquero acuerda:

Suplicar al señor inspector se sirva mandar al tesorero central Don Carlos Beer de informe y entrege los fondos si los hay al tesorero de Laguna senor Don Félix Villalobos por habersele peidido ya y no haber atendido el señor Beer.

En 1902 la junta oresidida por Heriberto Quirós acuerda: Poner en conocimiento los gastos que sehan tenido en la lista de útiles:

1 timbre	3,00
1 libro para actas del visitador	2,00
1 libro para escrituras del tesorero	2,50
1 reloj de pared	4,00
composición de pupitres	2,50
18 libros para premios	4,50
1 armario para la escuela	10,00
papel de oficio	0,15

Total	¢28,65

En el artículo número dos, esta junta al presidente de ella señor Heriberto Quirós, para que gire sobre el tesorero escolar de esta escuela a fin de proveertodo lo necesario en muebles y utiles que esta escuela necesite al abrirse el nuevo curso lectivo. Artículo número cinco: A fin de que quede en el libro de actas los trabajos que esta junta ha hecho, necesitamos a continuación el detalle levantado en este distrito en el mes de agosto del año mil novecientos uno y que se aprobo y pago en la forma que la ley lo dispone.

En mil novecientos tres el día doce de marzo la junta de educación compuesta por los señores Maximiliano Rojas, Heriberto Quirós y Juan Barquero; acuerdan en el artículo número uno: Hacer otro salón apropiado para la clase de ayundantía de esta escuela. Artículo número cuatro: Se autoriza al señor tesorero Félix Villalobospara que en calidad de empréstito nos provea el dinero necesario para los útiles y muebles y el local que intentamos hacer.

En ese mismo año Don Juan Barquero dona en maderas y dinero ¢101,85 y la junta acuerda pagar a Don Félix el dinero que se le debe al tesorero.

En 1904 el dida catorce de junio los señores Jose Quirós, Heriberto Quirós y Vicente Quesada, miembros de la junta acuerdan: Encontrandose esta escuela sin fondos y sin medios para recaudarlos y siendo de suma necesidad hacer varias mejoras en le edificio escolar, esta junta resuelve; dirigirse al congreso constitucional a fin de cobrar un giro por el valor de ¢43,17 que le corresponde aesta escuela como sueldo vacante de la plaza de auxiliar, en el mes de marzo pasado hasta el ocho de abril siguiente en que la plaza fue ocupada por su respectiva maestra. Esto fundamentandonos en el artículo 107 capítulo XVII de la ley de educación que trata de las rentas.

Artículo número dos: A fin de atender las necesidades urgentes de esta escuela; y no habiendo medios de recudar fondos por el monto, esta junta acuerda: solicitar del supremo gobierno permiso para celebrar tres turnos a favor de esta escuela.

Se señala el domingo diez y ocho de setiembre de 1904 para la celebración del primer turno y se nombran como comicionados para invitar a los pueblos vecinos a los siguientes señores: Juan Barquero y Maximiliano Rojas para Palmira norte, Félix Villalobos y Matías Alfaro para Palmira sur y el Sahino, Salvador Corrales y Cupertino Alfaro para Guadalupe norte y sur, Jose Quirós con Augusto Villalobos para Zarcero, para invitadoras Hortencia

Quesada, Celina de Quirós, Victoria Villalobos, Gertrudis de Vargas y Demetria Jímenez.

Habiendose celebrado el primer turno la junta se reunió el veintiseis de setiembre con el fin de sumar lo realizado dandose el siguiente resultado ¢87,75 más un pagare de una vaca que se vendió en ¢10 y en leña se realizo la suma de ¢7.

Dinero	87,75
Pagaré	10,00
Leña	7,00
De una rifa	2,50
Total	¢107,25

Como se le debia al señor presidente se acuerda autorizar al mismo para que gire ante el tesorero por la suma de ¢26,50 más ¢2,75 que se le deben a Juan Barquero de un diccionario que se le recomendo que trajera para la escuela.

El 27 de octubre de 1904 la junta presidida por José Quirós acuerda auxiliar a los niños pobres con un vestido para los exámenes, esto en premio por su puntualidad en la asistencia a la escuela, y firman el acta, Jose Quirós, Heriberto Quirós y Vicente Quesada.

Cesión celebrada el 10 de noviembre de 1904 presidida por Jose Quirós y acompañado por Juan Barqeuro y Heriberto Quirós se autriza en el artículo número uno al señor vicepresidente para que gire ante el tesorero por los valores siguientes:

18 varas de dril a ¢1 el corte	6,00
15 botones	0,15
iden mas de niñas	0,50
hilo	1,10
Zaraza 40 varas	5,00
Cotín 20 varas 25 centimetros	5,00
Zaraza 7 1/2 20 centimetros	1,50
botones	0,10
cortes	1,00
Total	¢20,35

Para obsequios de los niños para los exámanes en tosteles y un rompope, por compra de útiles, por trabajo de un peón por cinco días, a otro peón dos días, trabajo con bueyes y peones y peones cinco días, todo esto tuvo un gasto de ¢46,45.

También una nota importante de la historia de la escuela es cuando los niños faltaban a clases se les cobraba una multa a sus papás, plata que tenía que cobrar el presidente de la junta, solo se anulaba la multa por enfermedad de lo contrrio tenia que hacerse efectiva.

Quisieramos contarles los años uno a uno porque en todos hay datos muy importantes que nos gustaría se supieran por brevedad del tiempo pasamos a años más adelante como los años 20.

En el año 1921 el día 9 se noviembre se acuerda construir otro edificio y se contrata al senor Eudoro Cordero Corrales por la suma de ¢3700, contrato que quedara uno en el archivo de la junta y otro que se llevara el contratante.

Se acuerda retirar del fondo que tiene Don Félix Villalobos la suma de ¢4500 como adelanto para el señor Cordero.

Ya el 14 de marzo de 1922 y ya estando el nuevo edificio se entrega la escuela a la nueva junta siendo los propietarios Don Justo Leiva, Israel Alfaro y Ruben Salazar, esta junta toma el acuerdo de hacer unas rifas para sufragar los gastos hechos por la compra de útiles.

1 valde
1 jarro
1 escoba
1 1/2 docena pizarra
1 docena lapices
1 docena plumas
1 caja pizarrines
1 tapete para mesa
1 1/2 libra de clavos
1 block
2 docenas de cuadernos

suman ¢32,65, más una deuda de la junta anterior de ¢20, suma total ¢52,65; esto eran gastos de esos años.

La directora dió cuenta de un metro de rielque se compro para uso de campana de esta escuela.

Esta escuela es a la que se llamó Félix Villalobos se inauguró por los vecinos en agosto del año 1923.

JUNTAS DE EDUCACION DE LA ESCUELA

I 17 DE JULIO,1893

PRESIDENTE:	Sr.Félix Villalobos
VICEPRESIDENTE:	Sr.Danilo Quesada
VOCAL PROPIETARIO:	Sr.Rafael Huertas
VOCALES SUPLENTES:	Sr.Pedro Chacón y Vicente Q.
SECRETARIO:	Sr.Vicente Quesada

II 13 DE MARZO,1897

PRESIDENTE:	Sr.Félix Villalobos
VICEPRESIDENTE:	Sr.German Vargas
VOCAL PROPIETARIO:	Sr.Respisio Salazar
VOCAL SUPLENTE:	Sr.Rafael Huertas
SECRETARIO:	Sr.Rafael Vargas

El dia 26 de marzo del año 1900 renuncia el Sr.Rafael Vargas y queda en su lugar el Sr.Matías Alfaro.

III 22 DE MARZO,1901

PRESIDENTE:	Sr.Heriberto Quirós
VICEPRESIDENTE:	Sr.Cupertino Alfaro
VOCAL PROPIETARIO:	Sr.Juan Barquero
VOCAL SUPLENTE:	Sr.Vicente Quesada
SECRETARIO:	Sr.Félix Villalobos

El 20 de marzo de 1902 es nombrado Maximiliano Rojas como presidente y Heriberto Quirós como vice-presidente.

IV 2 DE JUNIO,1904

PRESIDENTE:	Sr.Jose Quirós
VICEPRESIDENTE:	Sr.Heriberto Quirós
TESORERO:	Sr.Félix Villalobos
VOCAL:	Sr.Juan Barquero
VOCAL:	Sr.Vicente Quesada

El 28 de febrero de 1905 renuncia Juan Barquero y en su lugar queda Cupertino Alfaro.

V 16 DE ABBRIL,1906

PRESIDENTE:	Sr.Genaro Corrales
VICEPRESIDENTE:	Sr.Heriberto Quirós
VOCAL PROPIETARIO:	Sr.Cupertino Alfaro
VOCAL SUPLENTE:	Sr.Vicente Quesada

VI 2 DE FEBRERO,1907

PRESIDENTE:	Sr.Salvador Corrales
VICEPRESIDENTE:	Sr.Heriberto Quirós
SECRETARIO:	Sr.Genaro Corrales
TESORERO:	Sr.Félix Villalobbos

VII 27 DE ABRIL,1908

PRESIDENTE:	Sr.Heriberto Quirós
VICEPRESIDENTE:	Sr.Leoncio Blanco
TESORERO:	Sr.Félix Villalobos
VOCAL:	Sr.Genaro Corrales
VOCAL:	Sr.Augusto Villalobos
SUPLENTE:	Sr.Eliceo Corrales

VIII 1 DE JUNIO,1916

PRESIDENTE: Sr.Florino Alfaro
VICEPRESIDENTE: Sr.Leoncio Blanco
SECRETARIO: Sr.Ramón Barquero

IX 3 DE ENERO,1917

Sr.Ramón Barquero
Sr.Garbiel Vargas
Sr.Florino Alfraro

XI 21 DE SETIEMBRE.1917

Sr.Serafin Salas
Sr.Ramón Barquero
Sr.Guadalupe Cordero

XII 17 DE JULIO,1919

PRESIDENTE: Sr.Jesús Vargas
Sr.Leoncio Blanco
Sr.Augusto Villalobos

XIII 14 DE SETIEMBRE,1920

PRESIDENTE: Sr.Adán Salas
Sr.Leoncio Villalobos
SULENTE: Sr.Augusto Villalobos

XIV 4 DE MAYO,1921

PRESIDENTE: Sr.Adán Salas
VICEPRESIDENTE: Sr.Ricardo Chaves
VOCAL: Sr.Leoncio Villalobos

XV 3 DE SETIEMBRE,1925

PRESIDENTE: Sr.Berardo Blanco
VICEPRESIDENTE: Sr.Elí Quirós
SECRETARIO: Sr.Ramón Barquero

XVI 19 DE FEBRERO, 1926

Sr.Berardo Blanco
Sr.Fausto Morales
Sr.Augusto Villalobos

XVII 28 DE JUNIO, 1926

Sr.Berardo Blanco
Sr.Fausto Morales
Sr.Augusto Villalobos(suplente)

Miembro suplente el Sr.Miguel Vargas Rodríguez, luego secretario.

XVIII 20 DE AGOSTO, 1928

PRESIDENTE:	Sr.Augusto Villalobos
VICEPRESIDENTE:	Sr.Adán Salas
SECRETARIO:	Sr.Abelardo Barquero
SUPLENTES:	Sr.Napoleón Zamora
	Sr.Guillermo Vargas

XIX 18 DE SEITEMBRE, 1928

PRESIDENTE:	Sr.Fausto Morales
VICEPRESIDENTE:	Sr.Adán Salas
SECRETARIO:	Sr.Abelardo Barquero
SUPLENTES:	Sr.Guillermo Vargas
	Sr.Napoleón Zamora

XX 29 DE OCTUBRE, 1933

PRESIDENTE:	Sr.Fausto Morales
	Sr.Adán Salas
	Sr.Miguel Vargas

XXI 10 DE JULIO, 1938

PRESIDENTE:	Sr.Israel Alfaro
	Sr.Adán Salas

Sr.Ramón Barquero

XXII 10 DE SETIEMBRE,1940

PRESIDENTE:	Sr.Fausto Morales
VICEPRESIDENTE:	Sr.Eduardo Araya
SECRETARIO:	Sr.Cirilo Vargas

XXIII 18 DE ARBIL,1943

PRESIDENTE:	Sr.Rubén Villalobos
VICEPRESIDENTE:	Sr.Eduardo Araya
SECRETARIO:	Sr.Manuel Moya
VOCAL:	Sra.Graciliana Murillo

El 21 de noviembre,1944 Manuel Moya sustituye a Eduardo Araya.

XXIV 28 DE SETIEMBRE,1946

PRESIDENTE:	Sr.Carlos Barquero
VICEPRESIDENTE:	Sr.Jesús Marín
SECRETARIO:	Sr.Mariano Arguello
SUPLENTES:	Sr.Fernando Valenciano
	Sr.Zenén Salazar

XXV 24 DE JULIO,1950

PRESIDENTE:	Sr.Jose Joaquín Gonzáles
VICEPRESIDENTE:	Sr.Anibal Rodríguez V
SECRETARIO:	Sr.Rubén Villalobos
SUPLENTES:	Sr.Arturo Quirós
	Sr.Segundo Salas

XXVI 18 DE AGOSTO,1950

PRESIDENTE:	Sr.Jesús Rojas
VICEPRESIDENTE:	Sr.Juan Gabriel Valenciano
SECRETARIO:	Sr.German Solís
SUPLENTES:	Sr.Arturo Quirós
	Sr.Segundo Salas

XXVII 23 DE JULIO, 1961

PRESIDENTE:	Sr. Rafael Blanco
VICEPRESIDENTE:	Sr. Rodrigo Jiménez
SECRETARIA:	Sta. Lolita Barquero
SUPLENTES:	Sr. Juan Vicente Vargas
	Sr. Jorge Salas Vargas

XXVIII 30 DE OCTUBRE, 1964

PRESIDENTE:	Sr. Jorge Salas
SECRETARIO:	Sr. Victor Hugo Salas
	Sr. Carlos Luis Blanco
SUPLENTES:	Sra. Orfilia Rodríguez
	Sr. Carlos Salazar

XXIX 26 DE MARZO, 1968

PRESIDENTE:	Sr. Eduardo Araya
VICEPRESIDENTE:	Sr. Alvaro Salazar
SECRETARIA:	Sta. Lola Barquero
SUPLENTE:	Sr. Daniel Salazar

XXX 25 DE NOVIEMBRE, 1968

PRESIDENTE:	Sr. Anibal Rodríguez
SECRETARIA:	Sta. Lola Barquero
VICEPRESIDENTE:	Sr. Eduardo Araya
SUPLENTES:	Sr. Alvaro Salazar
	Sr. Gonzalo Valenciano
	Sr. Daniel Salazar

XXXI 18 DE MAYO, 1973

PRESIDENTE:	Sr. Misael Rodríguez
VICEPRESIDENTE:	Sr. Evangelista Salazar
SECRETARIO:	Sr. Wiliam Rodríguez
SUPLENTES:	Sr. Eduardo Araya
	Sr. Edwin Rojas

XXXII 13 DE SETIEMBRE;1974

PRESIDENTE:	Sr.Virgilio Solís
VICEPRESIDENTE:	Sr.Julio Vargas
SECRETARIO:	Sra.Bernardita Solís
TESORERO:	Sr.Eladio Bancario
VOCAL:	Sr.Bolivar Salas

XXXIII 1976

PRESIDENTE:	Sr.Jesús Rojas
VICEPRESIDENTE:	Sr.Luis Eladio Valenciano
SECRETARIO:	Sr.Walter Vargas
SUPLENTES:	Sr.Yony Salas
	Sr.Gerardo Chaves

XXXIV 1980

PRESIDENTE:	Sr.Vianny Rojas
VICEPRESIDENTE:	Sr.Daniel Vargas
SECRETARIO:	Sr.Rodolfo Rodríguez
SUPLENTES:	Sr.Luis Angel Solís
	Sr.Fernando Chaves

XXXV 1983

PRESIDENTE:	Sr.Joaquín Valenciano
VICEPRESIDENTE:	Sr.Ananías Rojas
SECRETARIO:	Sta.Aracelly Rodríguez
SUPLENTES:	Sra.Analive Rodríguez
	Sr.Mario Alfaro

XXXVI 1986

PRESIDENTE:	Sra.Clemencia Rodríguez
VICEPRESIDENTE:	Sr.Fernando Hidalgo
SECRETARIA:	Sr.Mayela Salazar
SUPLENTES:	Sr.Guillermo Enrique Salazar
	Sra.Elida Gamboa

XXXVII 1992

PRESIDENTE:	Sr.Mario Barquero
VICEPRESIDENTE:	Sr.Edwin Rojas
SECRETARIA:	Sra.Magdalena Blanco
SUPLENTES:	Sr.Hernan Blanco
	Sta.Catalina Salas

SUPERVISORES DE LA ESCUELA

Federico Quesada
Federico Picado
Federico Solorzano
Florentino Lobo
Elias Granados
Héctor Fernández
Juan Fernández
Luis Zamora
J.B Henesa
Mario Agüero
Hernan Paniagua
Jose Demetrio Camaño
Arsenio Barrantes
Joaquín Valladares
Antonio Salas
Raúl Zamora
Luis Garcia Soto
Jorge Coronado
Victor Hugo Valerio
Hipólito Cortez Henriquez
Rodolfo Araya Villalobos

MAESTROS DE LA ESCUELA FELIX VILLALOBOS

Nina Alfaro
Demetria Jiménez
Hortencia Quesada
María Villalobos
Gregoria de Quesada
Merceditas Aguilar
Esperanza Monge

Juan María Quesada
Esmeralda Aguilar
Matilde Castro
Cilina Vargas
Héctor Solano
Alixe Hidalgo
Enriqueta Carvajal
Luis Alcides Alvares
Amado Paniagua
Rosita Monge
Luz Moya
Alejandrina Salazar
Raquel de Rojas
Juan Gananza
Constantino Salas
Consuelo Quirós
Haydee de Rodríguez
Mireya Ruiz Rodríguez
Adilia de Vargas
Jorge Duglas Ibarra
Amparo Elizondo Mora
Nelly María Rodríguez
Margot de Gutierrez
Noemy Vargas de Camacho
Ines Rodríguez de Arguello
Gladis Rodríguez Quirós
Yannette Vargas
Virginia Durán
Armando Castro
Domingo Rojas
María Elena Castro
Margarita Salís
Nidia Bolaños
Frigia Barquero
Blanca Rosa Solís
María Cecilia Quirós
Norma Salas de Barquero
Ricardo Quesada
Elida Arguello
Teresa Hernández
Yannette Alvarado

Norma Araya
Roxana Morales
Milena Bolaños
Enid Chacón
Edith Vázquez
Claudia Madriz
Evelyn Cubillo
Xinia Salazar
Sara de Bolaños
Flor María Solórzano
Marles Navarro
Jesús Espinoza
Olga Alvarado
Isabel Salazar Quirós
Amarilis Méndez Rojas
Virginia Fonseca Murillo
María Elena Rojas

MAESTROS DE MATERIAS ESPECIALES

Carmen Alvarado
Victor Julio Solís
Isaac González
Ricardo Barquero
Florita Rodríguez
Eddy Núñez
Luis Enrique Bonilla(perla)
Roberto Solano
Fransisca Salazar

ESCUELA ACTUAL

Este edificio fue hecho por la administración de Francisco José Orlich, presidente de la república en los años 1962-1966.

Cuenta con tres aulas espaciosas, biblioteca, dirección y bodegas, un comedor escolar que es esfuerzo del pueblo; muy bonito, ordenado y limpio; un patio de juegos grande con canchas de basketball y voleibol, macas, tobogán y otros.

Tienen un conjunto de banda excelente; fue creado por Doña Olga Alvarado. Esta banda ha representado a la escuela de manera especial en algunos festivales a nivel de la región.

PERSONAL DE LA ESCUELA,1992

DIRECTORA:
Amarilis Méndez Rojas

MAESTRAS:
Virginia Fonseca Murillo
María Elena Rojas Jiménez
Amarilis Méndez Rojas

JUNTA DE EDUCACION

PRESIDENTA:
Clemencia Rodríguez Arroyo
VICEPRESIDENTE:
Fernando Hidalgo Vega
SECRETARIA:
Mayela Salazar Quesada
SUPLENTE:
Elida Gamboa Araya
SUPLENTE:
Jesús Rojas Salas

(laboraron hasta el mes de setiembre)

ACTUAL JUNTA DE EDUCACION

PRESIDENTE:
Mario Barquero
VICEPRESIDENTE:
Edwin Rojas
SECRETARIA:
Magdalena Blanco
SUPLENTE:
Hernán Blanco
SUPLENTE:
Catalina Salas

PATRONATO ESCOLAR

PRESIDENTE:
Juan Barquero
TESORERA:
Sara Barquero
SECRETARIA:
Virginia Muñoz
VOCALES:
Vianey Rojas
Gilda Alvarez
Carlos F.Rodríguez
Lidier Chávez

COCINERAS

Sra.Dora Marín

Sra.Luz Marina Navarro

LABORAN EN LIMPIEZA

Sra.Maritza Corrales

Sra.Vilma E Umaña

Actualmente la escuela cuenta con los siguientes alumnos:

PRIMER AÑO:

MAESTRA: María Elena Rojas Jiménez

Abarca Vargas Oscar Mario
Araya Solano Gerald Andrés
Rodríguez Alvarado Daniel Alonso
Rodríguez Castro Fransisco Gerardo
Rodríguez Castro Norman Gerardo
Rodríguez Soto Jairo José
Rojas Barquero Melvin Adrián

Soto Méndez Maikol Javier
Alfaro Cubillo Karol
Rojas Oconor María Viviana
Rojas Mora Yinnia Marcela
Salazar Chacón Grettel Amalia
Soto Alvarez Mónica Elena

SEGUNDO AÑO

MAESTRA: Amarilis Méndez Rojas

Barquero Corrales Abelardo
Chávez Corrales Alexander
Hidalgo Araya Diego
Marín Vargas Hidelbrando
Quirós Salas César Vinicio
Rodríguez Córdoba Andrés
Rodríguez Chavéz Roberto
Rodríguez Rodríguez Héctor A
Rodríguez Rojas Edwin Ricardo
Rodríguez Varela Carlos
Rojas Salazar Freddy
Solís Quesada Juan Fabio
Vásquez Rodríguez Javier
Soto Méndez Yefry
Córdoba Jiménez Melisa
Cháves Salas Alina
Cháves Soto Ana Lucia
Rodríguez Alpízar Kattia
Rojas Brquero Geannina
Salazar Méndez Eraida
Ulate Campos Andrea
Valenciano Barrantes Alejandra
Marín Barrientos Erika

TERCER AÑO

MAESTRA: Virginia Fonseca Murillo

Alfaro Cubillo Ronald Orlando
Cháves Rodríguez Andrés

Marín Barrientos Robin
Marín Borbón Fernando
Méndez Fernandez Jairo Alberto
Montoya Rodríguez Esteban
Rodríguez Rojas Victor Segundo
Salas Quesada Stiven Bolivar
Salazar Solís Osvaldo
Solís Salazar Martín José
Soto Varela Miguel Angel
Vargas Araya Wagner Uriel
Alfaro Rodríguez Cindy Tatiana
Mayorga Araya Vivian
Rodríguez Blanco Adriana María
Rodríguez Muñoz Dilana
Salazar Salazar Claudia Elena

CUARTO AÑO

MAESTRA: Virginia Fonseca Murillo

Barquero Corrales Luis Diego
Corrales Umaña Luis Osvaldo
Marín Rodríguez Jonhathan
Marín Vargas Félix Arcadio
Molina Navarro Cristian Mauricio
Soto Villalobos Luis Fernando
Valenciano Barrantes Cristian
Vargas Araya Manuel Angel
Cháves Corrales Andrea de los Angeles
Hidalgo Araya Viviana
Rodríguez Muñoz Helissa María
Quesada Rojas Lizzeth
Quesada Rojas Mauren

QUINTO AÑO

MAESTRA: María Elena Rojas Jiménez

Araya Mayorga Jairo
Barquero Villalobos Alan Gerardo
Miranda Cordero Sergio Antonio

Rodríguez Alpízar Dennis
Salas Quesada Adán Jesús
Salazar Salazar David
Solís Solís Jonnathan
Solís Quesada Dionisio
Rodríguez Marín Tomás
Valenciano Morera Yeison
Gutíerrez Navarro Crixia
Méndez Castro Shirley
Rodríguez Rodríguez Cinthya
Rodríguez Soto Maricela
Salas Barquero Karina
Soto Varela Yohanna Vanesa
Vargas Araya MAuren
Valenciano Barrantes Yessenia
Miranda Marín Jaqueline

SEXTO AÑO

MAESTRA: Amarilis Méndez Rojas

Carvajal Rodríguez Norberto
Méndez Alpízar Randall
Navarro Mejía Randall
Solís Araya Luis Alonso
Valerio Loaiza Javier Eduardo
Barquero Valenciano Beatriz
Blanco Rojas Ana Laura
Cháves Rodríguez Andrea
Cháves Soto Kattia Vanesa
Miranda Cordero María de los Angeles
Miranda Cordero Patricia
Montoya Rodríguez Irene
Navarro Araya Adriana
Soto Méndez Erika

A LOS HOMBRES QUE HICIERON HISTORIA

En esta Laguna sabemos de muchas mentes estadistas las que formaron un pueblo, sin imaginar lo que seria gloria a ellos pueblo mio y bendito sea Dios que iluminó sus mentes para poder heredarnos una escuela, una plaza, una iglesia y que se yo cuantas cosas mas.

Pero aparte de lo material ellos sembraron amor, amor a un pueblo y con su ejemplo grande lo hicieron. No perdamos ese gran gesto de los hombres constructores que forjaron un gran pueblo lleno de alegrías y anhelos.

LOS EGRESADOS

La escuela cuenta entre sus egresados con profesionales en muchas ramas académicas, en mayor cantidad tenemos maestros, pero también hay doctores, contadores, enfermeras, sacerdotes, monjas, abogados, etc., personas todas que aunque no laboren en nuestro pueblo lo lleban siempre muy dentro de su corazón y lo ponen muy en alto al trabajar con honradez los puestos en los que estan colocados.

Felicitaciones para todos ellos.

EGRESADOS

LISTA DE EXALUMNOS DE 1904

Villalobos Sara
Villalobos Leoncio
Arguedas Elvida
Araya Jesús
Quesada Juan
Quesada Teófila
Quesada Melchor
Vargas Agustina
Vargas Isidro
Arce Pastora
Alvarez Solonio
Arce Manuel
Alvarez Elena
Barquero Ramón
Barquero María Luisa
Rojas José
Salazar Miguel
Salazar María Luisa
Rodríguez Juan
Rodríguez Matilde
Vargas Nicolas
Vargas Fransisco
Vargas Adilia
Salas Engracia
Salas Dorila
Sumbado Rafaela
Escalante Luisa Elisa
Escalante Laura
Arce María
Soto Alfredo
Corrales Alcidez
Corrales Talía
Corrales Agapito

LISTA DE EXALUMNOS DE 1905

Alfaro Auristela
Alfaro Luistana
Alfaro Lorenzo

Quesada Melchor
Quesada Teófila
Soto Alfredo
Soto Refrigio
Retana Fransisco
Retana Santiago
Zumbado Rafaela
Arguedas Elevida
Arce Pastora
Arce Manuel
Salazar Miguel
Salazar María Luisa
Vargas Otilia
Rodríguez Deonicia
Barquero María Luisa
Araya Jesús
Zarate Lila
Zarate Laura
Salas Engracia
Salas Dorila
Alvarez Elena
Alvarez Solonio
Rojas Adilia
Rojas José
Quirós Juan Bautista
Alvarez Ricardo
Quirós Lidia
Rodríguez Matilde
Rojas Lila
Villalobos Matilde
Arce Manuel
Araya María
Miranda Rosa
Nuñez Wenceslabo
Nuñez Josefa
Salazar Dolores
Alfaro Lorenzo
Vargas Isidro
Vargas Miguel
Vargas David
Marín Jesús

Marín Rafael
Fernández Rafael
Fernández Dolores
Salas Serafín
Vargas Evangelina
Quesada Ceneida
Porras Fabián
Villalobos Leoncio
Villalobos Sara
Villalobos Erolida
Salazar Rubén
Ulate Juan
Rodríguez Tomás
Alvarez Barbanera
Alvarez Pablo

LISTA DE EXALUMNOS DE 1906

Quesada Melchor
Rojas Lila
Villalobos Lila
Arce Manuel
Salazar Miguel
Salazar María Luisa
Araya María
Miranda Rosa
Nuñez Wenceslabo
Nuñez Josefa
Salazar Dolores
Alfaro Lorenzo
Salas Engracia
Salas Dorila
Vargas Isidro
Vargas Miguel
Vargas David
Marín Jesús
Fernández Dolores
Fernández Rafael
Marín Rafael
Salas Serafina
Vargas Felícitas.

Villalobos Dolores ·
Córdoba Elías ·
Rojas Ester ·
Rojas Clementino .
Pérez Victor ·
Porras Ermerengilda ·
Porras Fabián ·
Villalobos Sara·
Villalobos Leoncio·
Villalobos Erólida·
Salazar Rubén ·
Ulate Juan ·
Rodríguez Tomás ·
Alvarez Ricardo·
Alvarez Barbanera·
Alvarez Pablo·
Retana Luis·
Retana Santiago·
Barquero José María.
Alfaro Lucitana·
Corrales Hugo .
Corrales Arturo·
Corrales Pacífica ·
Zarate Laura·
Alvarez Elena·
Alvarez Onorio·
Alfaro Auristela
Soto Alfredo ·
Corrales Noé·
Vargas Agustina·
Barquero Ramón·
Barquero María Luisa
Vásquez Calixto .

LISTA DE EXALUMNOS DE 1907

Vargas Evangelina
Vargas Elidia
Miranda Rosa
Corrales Hugo
Corrales Pacífica

Salas Engracia
Retana Santiago
Retana Fransisco
Vargas Miguel
Retana Luis
Zárate Luisa
Zárate Laura
Alvarez Elena
Zárate Jácobas
Vásquez Ramón
Vargas Ramón
Vargas Felícitas
Vargas Otilia
Alfaro Auristela
Porras Juan Rafael
Fernández Dolores
Salazar María Luisa
Alfaro Sustana
Vargas Isidro
Fernández Rafael
Vásquez Calixto
Alfaro Lorenzo
Ulate Juan
Salazar Rubén
Rojas Arturo
Rodríguez Tomás
Quesada Melchor
Quesada Ceneida
Rodríguez Leonicia
Rojas Adilia
Barquero María Luisa
Barquero Vitalina
Soto Refugio
Soto Alfredo
Salazar Josefina
Arce Manuel
Córdoba Pedro
Córdoba Elías
Pérez Víctor
Corrales Noé
Corrales Walter

Villalobos Matilde
Villalobos Ramona
Salas Dorila
Marín Rafael
Lizano Ramón
Nuñez Rafael
Nuñez Lila
Nuñez Josefa
Porras Fabián
Quirós Ana
Alvarez Horacio
Alvarez Trinidad
Salazar Miguel
Arce Pastora
Porras Hemeregilda
Quirós Rafael
Vargas David
Corrales Alcidez
Corrales Talía
Corrales Agapito

LISTA DE EXALUMNOS DE 1908

Alvarez Trinidad
Villalobos Matilde
Villalobos Ramona
Vargas Felícitas
Vargas Avelina
Vargas Ramón
Córdoba Pedro
Barquero María Luisa
Rojas Arturo
Fernández Dolores
Alvarez Elena
Salazar Josefina
Vargas Otilia
Retana Melchor
Fernández Rafael
Vargas Benigna
Córdoba Elías
Retana Fransisco

Corrales Virgita
Ulate Juan
Rodríguez Hugo
Miranda Eloisa
Salazar Graciela
Orosco Raquell
Salas Engracia
Salas Dorila
Corrales Pacífica
Barquero Rosa
Vargas Evangelina
Salazar María
Zárate Laura
Alfaro Lucitana
Zárate Luisa
Rodríguez Claudia
Salazar Dolores
Alfaro Lorenzo
Salazar Miguel
Alfaro José Angel
Corrales Walter
Vargas Ricardo
Vargas Miguel
Arce Manuel
Arce Lucía
Lizano Ramón
Salazar Rubén
Soto Refugia
Soto Alfredo
Vargas Isidro
Porras Fabián
Rodríguez Tomás
Rodríguez Dionicia
Rojas Adilia
Barquero Vitalina
Retana Luis

LISTA DE EXALUMNOS DE 1909

Quesada Melchor
Corrales Walter

Córdoba Elías
Córdoba Pedro
Alfaro Lorenzo
Vargas Ricardo
Vargas Elías
Rodríguez Hugo
Vargas Ramón
Alfaro José Angel
Salazar Miguel
Salazar Rubén
Salazar Juan
Vargas Miguel
Rojas Arturo
Rojas Alejandro
Salazar Guillermo
Alvarado Celso
Soto Amado
Barquero Abelardo
Ulate Juan
Retana Luis
Retana Tobías
Retana Tomás
Ulate Alejandro
Retana Santiago
Vargas Juan
Arce Juan
Porras Rafael
Alfaro Lucitana
Corrales Pacífica
Vargas Evangelina
Salazar María Luisa
Arce Lucía
Corrales María Orfilia
Salazar Dolores
Córdoba Pedro
Zárate Elisa
Zárate Laura
Zárate María
Vargas Felícitas
Miranda Rosa
Miranda Elvira

Rodríguez Claudia
Soto Refugió
Soto Adilia
Barquero Vitalina
Rodríguez Amavilina
Salazar Josefina
Salazar Luzmilda
Alvarez Trinidad
Alvarez Elena
Vargas Otilia
Rodríguez Dionisia
Corrales Virgita
Salas Adela
Corrales Barbarena
Vargas Benigna
Pérez Amado
Marín Rafael
Corrales Noé
Vargas Isidro
Salazar Gilberto
Pérez Manuel
Vargas Jovel
Rodríguez Nautilio
Corrales Alcidez
Rojas Adilia
Salazar Lucía
Ulate Adelia
Aguilera Hipólito

LISTA DE EXALUMNOS DE 1910

Tobias Retana
Arturo Rojas
Trinidad Alvarez
Lucitana Alfaro
José Angel Alfaro
Lorenzo Alfaro
Claudia Rodríguez
Hugo Rodríguez
María Rodríguez
Elisa Miranda

Virgita Corrales
Baudilia Corrales
Alcidez Corrales
Juan Ulate
Adilia Ulate
Alejandro Ulate
Tomás Rodríguez
María Campos
Zeneida Quesada
Adela Salas
Isolina Salas
Roberto Castillo
Secundino Castillo
Ladislado Castillo
Pedro Córdoba
Wilbert Córdoba
Elías Córdoba
Agustín Rodríguez
Amavilina Rodríguez
Alfredo Soto
Anita Soto
Adilia Soto
Amado Soto
Pacífica Corrales
María Corrales
Félix Corrales
Otilión Corrales
Noé Corrales
Rubén Salazar
Juan Salazar
María Salazar
Wulomer Salazar
Luzmilda Salazar
Miguel Salazar
Isidro Vargas
Benigna Vargas
Felícitas Vargas
Elías Vargas
Ramón Vargas
Celso Alvarado
Vitalina Barquero

Abelardo Barquero
José Fernández
Jesús Fernández
Alejandrina Fernández
Santiago Retana
Luis Retana
José Lizano
Santiago Lizano
Miguel Vargas
Alejandro Rojas
Sofía Barquero
Lucía Arce
Walter Corrales
Rosa Miranda
Benjamín Rojas
José Barquero
Josefina Salazar
Guillermo Salazar
Victor Rodríguez
Erólida Varela
Adilia Rojas
María Luisa Barquero
Auristela Salazar
Gloria Arce
Delfin Durán
Gustavo Durán
Zenón Retana
Juvenal Blanco
Victor Rodríguez
Irene Alvarez
Alejandro Rojas
Flora Rodríguez
Aurelia Salas
Luzmilda Salazar
Juan Salazar
María Rodríguez
Virgita Fernández
Rafael Ramirez
Trinidad Vargas
Juan Vargas
Tino Alvarado

Ofelia Rodríguez
Celina González
Luis Arce

LISTA DE EXALUMNOS DE 1911

Soto Ana
Salazar María
Salazar Dolores
Rodríguez Claudia
Corrales Virgita
Arce Lucía
Corrales Bandelia
Corrales Orfilia
Rodríguez Amavilina
Soto Adilia
Salazar Luzmilda
Vargas Benigna
Vargas Felícitas
Salas Adela
Alvarez Trinidad
Quesada Zeneida
Barquero Sofía
Miranda Rosa
Rodríguez María
Salas Isolina
Salazar Auristela
Ulate Adolia
Ulate Evangelina
Salas Carolina
Salas José Angel
Corrales Candelaria
Vargas Félix

LISTA DE EXALUMNOS DE 1912

Barquero Amalia
Salazar Auristela
Salazar Luzmarina
Alvarez Irene
Alvarez Trinidad

Corrales María Orfilia
Barquero Sofía
Salazar Dolores
Arce Lucía
Vargas Benigna
Soto Adilia
Rojas Erlinda
Barquero Vitalina
Soto Ana
Salazar María
Rodríguez Claudia
Rodríguez Amavilina
Vargas Felícitas
Miranda Rosa
Rodríguez María
Ulate Adolia
Ulate Evangelina
Hernandez Virgita
Rodríguez Nautilio
Barquero Abelardo
Corrales Otto
Corrales Félix
Lizano José
Lizano Santiago
Alvarez Oliva
Alvarez Ricardo
Alvarez Fransisco
Vargas Juan Félix
Rodríguez Tomás
Alvarez José
Salas Ezequiel
Salas José Joaquín
Acuña Antonia
Araya Amelia
Lizano Sabina
Camacho Juana
Salas Adela
Salas Isolina
Vargas Juan
Vargas Jesús
Ramírez Elvira

LISTA DE EXALUMNOS DE 1913

Ugalde Anacleto
Vargas Jesús
Vargas Juan
Vargas Miguel
Rodríguez Agustin
Rodríguez María
Rodríguez Elisa
Fernández Virgita
Soto Adilia
Rodríguez Tomás
Soto Amado
Soto Manuel
Vargas María
Vargas Elías
Chávez Juan Rafael
Chávez Gilberto
Araya Juan Rafael
Vargas Ramón
Rojas Erlinda
Rojas Alejandro
Vargas Juan Félix
Vargas Neftalí
Salazar Luzmilda
Salazar Auristela
Corrales María Orfilia
Corrales Walter
Corrales Félix
Corrales Otto
Barquero Vitalina
Barquero Amalia
Barquero Sofía
Barquero Abelardo
Alvarez Oliva
Alvarez Consepción
Alvarez Fransisco
Alvarez Ricardo
Alvarez José
Salazar Juan
Salazar Gerardo

Salazar Bertalina
Alfaro José Angel
Alfaro Guillermo
Alfaro Ana María
Córdoba Dolores
Córdoba Mercedez
Lizano Santiago
Lizano José
Lizano Sabina.
Rodríguez Victor.
Rodríguez Juan
Rodríguez Nautilio
Rodríguez Claudia
Alvarez Irene.
Mora Lucía.
Camacho Juana.
Corrales Raúl.
Arce Luis.
Blanco Juvenal
Rodríguez Adela.
Alvarado Celso.
Alvarado Tadeo.
Salazar Dolores.
Vargas Asaías.
Camacho María Josefa
Rodríguez Hugo.
Rojas Arturo.
Miranda Zenón.
Retana Salustino.
Alvarez José.
Salazar María Luisa
Ulate Evangelina.
Ulate Alejandro.
Ulate Hernan.
Salas Isolina.
Jiménez Neftalí.
Murillo Adela.
Corrales Candelaria.
Corrales Ramona.

LISTA DE EXALUMNOS DE 1914

Barqeuro Sofia
Barquero Amalia
Castillo Uladislado
Salazar Estela
Salazar Luzmilda
Salazar Gerardo
Salazar Berta
Alfaro Anita
Soto Noé
Soto Dignora
Corrales Félix
Corrales Otto
Corrales Raúl
Soto Amado
Rodríguez María del Socorro
Rodríguez Elisa
Rodríguez Dolores
Rodríguez Adela
Leiva Hanorio
Rodríguez Adela
Rodríguez Virgita
Blanco Juvenal
Vargas Osais
Leiva Alenjandrina
Arce Luis
Chávez Juan
Chávez Gilberto
Rodríguez Victor
Rodríguez Juan
Ugalde Anacleto
Madrigal Vetina
Alvarado Tadeo
Salazar Juan
Soto Lila
Castro María
Rodríguez Nautilio
Rodríguez Agustin
Rodríguez Antonia
Miranda Celina

Barquero Abelardo
Salazar Cristina
Alvarez Irene
Salazar Evangelina
Camacho Luis
Rojas Alejandro
Rojas Erlinda
Rojas Elena
Vargas Ramón
Salazar Elías
Madrigal Adán
Alvarez Raúl
Vargas Miguel
Rodríguez Victor
Retana Zenón
Rodríguez Omar
Vega Aurora
Lizano Joseana
Lizano Santigo
Lizano Sabina
Villalobos Nautilio
Rodríguez Hugo
Buverth Walter
Salas Isolina
Ramírez Rafael
Vargas Juana
Durán Delfin
Durán Gustavo

LISTA DE EXALUMNOS DE 1915

Corrales Félix
Corrales Otto
Corrales Raúl
Alfaro Anita
Salazar Gerardo
Salazar Berta
Salazar Ofelia
Salazar Elías
Salazar Laudencio
Salazar Evangelina

Miranda Salustio
Vargas José María
Vargas Alonso
Vargas Claudia
Barquero Sofía
Barquero Abelardo
Barquero Amalia
Barquero Victor
Rodríguez Victor
Rodríguez Juan
Buverth Walter
Chávez Gilberto
Madrigal Buenaventura
Madrigal Adán
Salas Isolina
Vargas Juana
Zamora José
Zamora Laura
Lizano Joseana
Lizano Santiago
Lizano Sabina
Lizano Hortencia
Vargas Delfin
Alvarez Raúl
Rodríguez Nautilio
Rodríguez Ema
Alvarado Tadeo
Alvarado Isolina
Leiva Alejandrina
Leiva Honario
Rodríguez Elisa
Rodríguez Dolores
Rodríguez Agustin
Rodríguez Adela
Rodríguez Virgita
Corrales Aida
Fernández Rosalia
Castro Caridad
Rodríguez Antonia
Rojas Erlinda
Rojas Elena

Ugalde Ancleto
Salazar Cristino
Salazar Guillermo
Camacho Luis
Soto Amado

LISTA DE EXALUMNOS DE 1916

Buverth Felicia
Retana Zenón
Corrales Félix
Corrales Otto
Corrales Raúl
Corrales Aida
Salazar Auristela
Salazar Evangelista
Rodríguez Elisa
Rodríguez Dolores
Leiva Alejandrina
Leiva Hanorio
Vargas Trinidad
Solís Ovidio
Rodríguez Marcelinda
Salas Amelia
Chacón Virgilio
Chacón Graciliano
Vargas Juan
Lizano Santiago
Rodríguez Agustín
Chávez Gilberto
Soto Noé
Soto Amado
Soto Nora
Lizano Sabina
Lizano Hortencia
Solís Rafael
Solís Ovidio
Salazar Cristina
Salazar Elías
Salazar Laudencio
Salazar Rosa

Arce Gloria
Vargas Dulcelina
Vargas Rubén
Leiva Alejandrina
Rodríguez Nautilio
Rodríguez Ema
Castro Caridad
Alfaro Anita
Alfaro Adilio
Rodríguez Virgita
Rodríguez Rosalia
Alvarado Tadeo
Alvarado Isolina
Vargas Juana
Vargas Delfin
Barquero Amalia
Barquero Victor
Barquero Alfredo
Salvasado Florentino
Salazar Gerardo
Salazar Bertalia
Salazar Ofelia
Buverth Walter
Buverth Arnoldo
Salazar Raúl
Salazar José
Alvarez Raúl
Blanco Juvenal
Blanco Odili
Rodríguez Marina
Rodríguez Victor
Rodríguez Marina
Rodríguez Victor
Rodríguez Juan
Rodríguez Manuel

LISTA DE EXALUMNOS DE 1917

Barquero Victor
Alfaro Anita
Alfaro Ovidio

Barquero Alfredo
Barquero Amalia
Corrales Aida
Corrales Amada
Vargas Flora
Vargas Trinidad
Salazar Elías
Salazar Laudencio
Rodríguez Ema
Vargas Alejandrina
Buverth Felisa
Buverth Arnoldo
Rodríguez Marina
Alvarado Victorino
Alvarado Wilfrido
Salas Aurelia
Salas America
Salazar Bertalia
Salazar Ofelia
Salazar Zenén
Salazar Gerardo
Rodríguez Victor
Rodríguez Juan
Rodríguez Federico
Rodríguez Elicia
Rodríguez Dolores
Soto Noé
Soto Dignora
Lizano Santiago
Lizano Florentencia
Lizano Rosalma
Lizano Sabino
Vargas Delfin
Vargas Juana
Vargas Anibal
Vargas Feliberto
Alvarado Florentino
Alvarado Juan
Vargas Neftali
Barquero Gloria
Vargas Juan

Retana Melida
Córdoba Teodolindo
Solís Ovidio
Rodríguez Marcelinda

LISTA DE EXALUMNOS DE 1918

Barquero Victor
Barquero Alfredo
Alvarado Florentino
Alvarado Juan
Soto Nora
Soto Elva
Leiva Alejandrina
Leiva Honorio
Leiva Flora
Alvarado Raúl
Alvarado Arnoldo
Alvarado Bertalia
Alvarado Judit
Córdero Berta
Córdero Jubén
Córdero Rigoberto
Corrales Aida
Corrales Amado
Corrales Aledermo
Corrales Rogelio
Barquero Gloria
Barquero Alcides
Alfaro Anita
Alfaro Ovidio
Alfaro Bolivar
Alfaro Carmen
Rodríguez Luis
Rodríguez Ema
Salazar Evangelista
Lizano Hortencia
Lizano Rosalina
Córdoba Teodolinda
Solís Rafael
Solís Ovidio

Salas America
Vargas Alejandrina
Vargas Delfin
Vargas Heli
Vargas Amalia
Rodríguez Dolores
Rodríguez Federico
Vargas Flora
Salas Aurelia
Retana Melida
Vargas Trinidad
Salazar Zenén
Vargas Guillermo
Rodríguez Nautilio
Castro Esperanza
Rodríguez Rosalia
Salazar Ofelia
Rodríguez Marina
Quirós Consuelo
Durán Aurea

LISTA DE EXALUMNOS DE 1919

Barquero Victor
Barquero Alfredo
Salas América
Vargas Trinidad
Vargas Flora
Leiva Flora
Corrales Aida
Corrales Amanda
Corrales Eledenmo
Corrales Rogelio
Quirós Olivier
Quirós Consuelo
Vargas Amalia
Vargas Heli
Soto Eva
Rodríguez Nautilio
Alvarado Judiet
Alvarado Arnoldo

Salazar Zenén
Chávez María Enit
Chávez Angélica
Rodríguez Rosalía
Rodríguez Carmen
Rodríguez Mérida
Castro Esperanza
Salazar Berta
Retana Menda
Rodríguez Jacoba
Quesada Rafael
Corrales Neli
Corrales Eva
Salazar Evangelista
Salazar José
Lizano Rosalia
Lizano Hortencia
Lizano Valentin
Vargas Guillermo
Vargas Julia
Alfaro Efrain
Alfaro Gilberto
Vargas Fransisco
Vargas Guillermo
Vargas Landelina
Alvarado Juan
Alvarado Florentino
Vargas Fransisco
Rojas Evelia
Rojas Humberto
Rojas Dora

LISTA DE EXALUMNOS DE 1921

Alfaro Eida
Alfaro Juan Félix
Alvarado Juan
Alvarado Antonio
Quirós Consuelo
Quirós Oliver
Corrales Nely

Corrales Eva
Corrales Rogelio
Corrales Eledermo
Corrales Genaro
Corrales Amanda
Corrales Aida
Villalobos Danilo
Villalobos Félix
Villalobos Josefina
Villalobos Dorila
Villalobos Nestor
Camacho Gloria
Camacho Victor
Quirós Zoraida
Quirós Corina
Soto Jorge
Soto Elba
Soto Efraín
Chávez Ramiro
Chávez Luzmilda
Vargas Landelina
Vargas María
Rodríguez Bertulia
Rodríguez Ana
Rojas Humberto
Rojas Evelia
Rojas Dora
Lizano Rosalina
Vargas Amalia
Vargas Estefanía
Rojas Victor Julio
Lizano Valentín
Salazar Evadigna
Salazar Mario
Vargas Flora
Barquero Carlos
Castro Digna
Castro Emilce
Barquero Victor
Barquero Alfredo
Castro Esperanza

Vargas Elí
Salas América
Salas Claudio
Rodríguez Nautilio
Lizano Hortencia
Barquero Rafael Angel
Salazar Berta
Vargas Trinidad
Huertas Jubén
Rodríguez Federico
Salazar Zenén
Alvarado Manuela
Alvarado Florentino
Salazar José
Salazar Raúl
Retana Mérida
Alfaro Gilberto
Alfaro Ines
Alfaro Efraín
Córdero Rigo
Córdero Jubén
Córdero Rosalía
Rodríguez Angela
Rodríguez Gilberto
Vargas Mérida
Vargas Emilce
Corrales Arturo
Vargas Emerita
Quesada Carmen
Salazar Marco Tulio
Vargas Flora
Barquero Carlos
Castro Digna
Castro Emilce
Barquero Victor
Barquero Alfredo
Castro Esperanza
Vargas Elí
Salas América
Salas Claudio
Rodríguez Nautilio

Lizano Hortencia
Barquero Rafael Angel
Salazar Berta
Vargas Trinidad
Huertas Jubén
Rodríguez Federico
Salazar Zenén
Alvarado Manuela
Alvarado Florentino
Salazar José
Salazar Raúl
Retana Mérida
Alfaro Gilberto
Alfaro Inés
Alfaro Efráin
Córdero Rigo
Córdero Jubén
Córdero Rosalía
Rodríguez Angela
Rodríguez Gilberto
Vargas Mérida
Vargas Emilce
Corrales Arturo
Vargas Emerita
Quesada Carmen

LISTA DE EXALUMNOS DE 1922

Salazar Zenén
Alfaro Eida
Rodríguez Angela
Rodríguez Bertalia
Rodríguez Aida
Soto Elba
Soto Efráin
Villalobos Félix
Córdero Jubén
Rodríguez Abel
Rodríguez Nautilio
Vargas Amalia
Cubillo Gonzalo

Rodríguez Berta
Rojas Victor Julio
Rojas Dora
Rojas Antonio
Rojas Antonio
Rojas Marco Tulio
Leiva Nelly
Castro Digna
Castro Emilce
Castro Esperanza
Alfaro Odilio
Alfaro Carmen
Salazar Marco Tulio
Corrales Almanda
Corrales Rogelio
Corrales Efedermo
Corrales Genaro
Corrales Eva
Corrales Nelly
Camacho Victor
Camacho Gloria
Lizano Rosalína
Lizano Hortencia
Lizano Valentín
Barquero Carlos
Córdero Rosalía
Córdero Marta
Salas América
Salas Braulio
Leiva Dora
Vargas Emerita
Vargas Estefanía
Vargas Ramona
Moya Josefina
Barquero Rafael A
Alfaro Hernan
Alfaro Juan Félix
Vargas Anibal
Cordero Rigo
Moya Emilio
Barquero Alfredo

Alvarado Florentino
Alfaro Efraín
Alfaro Marita
Blanco María
Blanco Marino
Salazar Berta
Rodríguez Amable
Rodríguez Melida
Rodríguez Carmen

LISTA DE EXALUMNOS DE 1923

Barquero Elida
Barquero Rafael Angel
Durán Fulvia
Leiva Flora
Leiva Nelly
Leiva Ramiro
Soto Elba
Soto Jorge
Soto Efraín
Cordero Rosalía
Cordero Marta
Cordero Rigo
Cordero Jubén
Vargas Ana Lía
Vargas Estefanía
Vargas Emerita
Moya Manuel
Moya Josefina
Rodríguez Humberto
Rodríguez Rosa
Castro Esperanza
Castro Digna
Castro Emilce
Castro Josefina
Rodríguez Berta
Rodríguez Juan Rafael
Barquero Carlos
Villalobos Gabelo
Salazar Raúl

Rodríguez Carmen
Rodríguez Nautilio
Rodríguez Anibal
Quirós Corina
Quirós Celina
Marín Bertilia
Salazar Marco Tulio
Corrales Rogelio
Corrales Genaro
Corrales Efedermo
Morales Jorge
Huertas Jubén
Rodríguez Aida
Vargas Flora
Camacho Gloria
Durán Celia
Camacho Amelia
Marín Antonio
Rojas Gilberto
Rojas Victor Julio
Huertas Juana
Durán Amalia
Durán Juan Rafael
Ulate Zeneida
Alvarado Virgita
Villalobos Danilo
Alfaro Juan Félix
Alfaro Eida
Alfaro Jorge
Vargas Angelica
Rodríguez Angela
Rodríguez Carmen
Lizano Valentín
Lizano Hortencia
Lizano Rosalía
Rodríguez Abel
Moya Rafael Angel
Marín Eraida
Vargas Laudelina
Salazar Zenén
Salazar Evadigna

Moya Alicia
Camacho Victor
Villalobos Félix
Salazar José
Rodríguez Bertilia
Alvarado Belén
Rodríguez Segundo
Rojas Marco Tulio
Rodríguez Joaquín
Rodríguez Juan
Arce Ernestina
Arce Aguida
Cháves Ramiro
Mina Ramón
Corrales Nelly
Corrales Eva
Alfaro Carmen
Alfaro Odilio
Blanco Marino
Blanco Mariquita
Alfaro Gilberto
Alfaro Inesita
Alfaro Efraín
Alfaro Mara
Rodríguez Anibal

LISTA DE EXALUMNOS DE 1924

Solorzano Franklin
Solorzano Juan
Soto Elba
Salazar Evadina
Villalobos Gabelo
Barquero Rafael Angel
Soto Efraín
Salazar Marco Tulio
Barquero Carlos
Rodríguez Nautilio
Rodríguez Anibal
Calderón Antonio
Soto Jorge

Moya Emilio
Durán Fulvia
Alvarado Manuela
Moya Betina
Arce Aguida
Arce Ernestina
Vargas Emerita
Vargas Estefanía
Rodríguez Hemerlinda
Castro Josefina
Castro Digna
Castro Emilce
Villalobos Nestor
Cordero Rosalía
Cordero Marta
Corrales Rogelio
Corrales Eledermo
Corrales Genaro
Villalobos Danilo
Villalobos Félix
Alfaro Juan Félix
Alfaro Hernan
Quirós Corina
Quirós Celina
Moya Josefina
Villalobos Josefina
Villalobos Dorila
Alfaro Eida
Alfaro Elisa
Moya Manuel
Rodríguez Angela
Villalobos Neftalí
Ulate Zeneida
Quirós Zoraida
Alfaro Amada
Alfaro Consuelo
Alfaro Raúl
Rodríguez Carmen
Blanco María
González Berta
Rodríguez Humberto

Blanco Máximo
Blanco Rafael
Corrales Nelly
Corrales Eva
Rojas Victor Julio
Rojas Analía
Vargas Argelia
Camacho Gloria
Rodríguez Amable
Villalobos Juan José
Cháves Ramiro
Salazar Berta
Rodríguez Aida
Solera Audelina
Morales Jorge
Sanchez Emilia
Blanco Antonio
Rodríguez Carmen
Salazar José
Rodríguez Bertilia
Rojas Genaro
Huertas Jubén
Huertas Juana
Alfaro Efraín
Alfaro Marita
Alfaro Gilberto
Alfaro Inés
Santamaría Amado
Rodríguez Bertalía
Quirós Carlos
Marín Argentina
Marín Humberto
Marín Gilberto
Durán Juan Rafael
Alfaro Carmen (varon)
Rodríguez Anibal
Cordero Rigo
Durán Celsa
Alfaro Odilio
Marín Eraida

LISTA DE EXALUMNOS DE 1925

Quirós Celina
Quirós Elisa
Barquero Rafael Angel
Marín Betina
Villalobos Augusto
Villalobos Gabelo
Barquero Elida
Soto Efraín
Villalobos Nestor
Quirós Corina
Ulate Zeneida
Vargas Emerita
Vargas Estefanía
Salazar Etelgive
Villalobos Félix
Villalobbos Baudilio
Castro Josefina
Castro Emilce
Marín Isabel
Castro Digna
Durán Amalia
Durán Angela
Barquero Carlos
Durán Fulvia
Rodríguez Carmen
Rodríguez Amable
Rojas Analía
Huertas Juana
Rodríguez Carmen
Moya Manuel
Moya Emilio
Solera Audelina
Salazar Marco Tulio
Alfaro Hernan
Alfaro Jorge
Alfaro Eida
Soto Jorge
Alfaro Juan Félix
Moya Josefina

Rojas Elí
Rojas Fausto
Rodríguez Anibal
Villalobos Baudilia
Vargas Argelia
Morales Rosa
Morales Jorge
Rodríguez Aida
Rodríguez Evadina
Villalobos Danilo
Vargas Ovidio
Vargas José Luis

LISTA DE EXALUMNOS DE 1926

Salazar Marco Tulio
Moya Eva
Moya Manuel
Vargas Mafolia
Acuña Martiliano
García José María
Salas Braulio
Durán María Angela
Durán Juan Rafael
Marín Betina
Villalobos Carmen
Rodríguez Carmen
González Jorge
Huertas Juana
Huertas Felisa
Salas Angélica
Salas Manuel
Vargas Ovidio
Vargas José Luis
Sanchez Flor María
Rodríguez Rosalía
Quirós María
Rodríguez Rosalía
Quirós María
Rodríguez Evadina
Ulate Zeneida

Castro Neftalí
Rodríguez Anibal
Durán Fulvio
Rojas Analia
Orozco Mercedez
Rodríguez Fransisco
Vargas Argelia
Huertas Jubén
Salazar Marco
Vargas Israel
Lizano Rafael
Orozco Elena
Salas Ricardo
Salas Lisvia
Alvarez José Joaquín
García María Adela
Rodríguez Aída
Rojas Victor Julio
González Jorge
López Antonio
Rojas Elí
Rojas Abel
Rojas Fausto
Rodríguez Bertalía
Villalobos Humberto
Murillo Sigifredo
Zamora Ana María
Zamora Guillermo
Alfaro Juan Félix
Barquero Rafael Angel
Barquero Victor Manuel
Barquero Elida
Barquero Carlos
Alfaro Hernan
Alfaro Jorge
Alfaro Joel
Blanco Máximo
Blanco Rafael
Castro Emilce
Castro Josefina
Calderón Rogelio

Morales Jorge
Morales Rosa
Moya Emilio
Soto Jorge
Soto Efraín
Villalobos Augusto
Villalobos Marco Tulio
Villalobos Gabelo
Villalobos Nestor
Villalobos Neftalí
Villalobos Baudilio
Villalobos Baudilia
Villalobos Benigna
Quirós Corina
Quirós Celina
Quirós Elisa
Salazar Etelgive

LISTA DE EXALUMNOS DE 1927

Alfaro Jorge
Alfaro Hernan
Vargas Ovidio
Soto Eleodora
Morera Bertalina
Campos Zoraida
Salazar Etelgive
Barquero Carlos
Villalobos Augusto
Durán Angela
Morales Rosa
Morales Jorge
Barquero Victor Manuel
Villalobos Marco Tulio
Barquero Elida
Barquero Rafael Angel
Castro Josefina
Vargas Mafolia
Quirós Celina
Quirós Elisa
Murillo Sigifredo

Salas Braulio
Salas Angélica
Zamora Anita
Villalobos Baudilio
Villalobos Baudilia
Villalobos Benigna
Castro Emilce
Morera Hernan
Vargas Arnulfo
Huertas Juana
Huertas Felisa
Villalobos Félix
Durán Juan Rafael
Soto Efraín
Quirós Corina
Rodríguez Evadina

LISTA DE EXALUMNOS DE 1928

Vargas Teresa
Barquero Elida
Barquero Victor Manuel
Barquero Rafael Angel
Murillo Sigifredo
Vargas Ovidio
Barquero Leila
Zamora Amelia
Quirós Celina
Quirós Elisa
Quirós Corina
Vargas José Luis
Vargas Mafolia
Durán Angela
Vargas Israel
Villalobos Gabelo
Villalobos Baudilio
Villalobos Baudilia
Alfaro Jorge
Alfaro Marina
Salazar Margot
Salazar Etelgive

Soto Efraín
Alfaro Joel
Alfaro Jorge
Morera Hernan
Rodríguez Fransisco
Salas Claudio
Méndez Neftalí
Rodríguez Evadina
Huertas Felisa
Rodríguez Zeneida
Arce Marco Tulio
Salas Lesvia
Salas Eduardo
Solera Audelina
Blanco Rafael María
Alfaro Issac
Santamaría Corina

LISTA DE EXALUMNOS DE 1929

Salas Castro Angélica
Salas Castro Aracelí
Barquero Villalobos Beatríz
Barquero Villalobos Victor Manuel
Morales Salas Lily
Huertas Castro Felisa
Moya Rodríguez Eva
Moya Rodríguez Alfredo
Arce Brenes Agripina
Arce Brenes Espiritusanto
Vargas Salazar Elodia
Vargas Salazar Israel
Vargas Salazar Carlos
Salas Muñoz Angélica
Rodríguez Solano Zeneida
Jiménez Ana Luisa
Barquero Villalobos Leila
Barquero Villalobos Elida
Morales Quirós Elisa
Rodríguez Solana Evadina
Vargas Moya Arnulfo

Villalobos Vargas Victor Julio
Villalobos Vargas Juan José
Villalobos Vargas Gabelo
Calderón Marín Erlindo
Murillo Blanco Sigifredo
Morales Quirós Jorge
Villalobos Rojas Carmen
Rojas Rojas Nelly
Rojas Rojas Eduardo
Rodríguez Arce Ana Lía
Blanco Cubillo Zoila
Villalobos Quirós Sergio
Villalobos Quirós Benigna
Quirós Rodríguez Amparo
Quirós Rodríguez Elisa
Quirós Rodríguez Celina
Vargas Villalobos Mafolia
Salas Castro Manuel
Zamora Rojas Anita
Durán Barquero Angela
Alfaro Cordero Jorge Luis
Alfaro Cordero Carmen
Alfaro Cordero Fransisco
Salas Vargas Lesvia
Salas Vargas Vitalina
Salas Vargas Eduardo
Vargas Villalobos Octaviano
Alfaro Cordero Joel
Alfaro Cordero Fernando
Villalobos Quirós Baudilio
Blanco Corrales Rafael María
Alvarado Vargas Ronulfo
Alvarado Vargas Guillermo
Villalobos Vargas Victor Julio
Durán Barquero Luz
Rojas Araya Carmen
Vargas Quirós Ovidio
Vargas Quirós José Luis
Vargas Quirós Gonzalo
Arce Villalobos Luis
Arce Villalobos Antonio

LISTA DE EXALUMNOS DE 1931

Alfaro Cordero fransisco
Barquero Villalobos Leila
Blanco Cubillo Zoila
Blanco Cubillo Carmelina
Blanco Corrales Carmen
Blanco León Victor
Villalobos Quirós Jorge Sergio
Villalobos Quirós Eladio
Villalobos Vargas Virtor Julio
Vargas Salazar Carlos
Alvarez Ricardo
Alvarez Luz
Barquero Castro Luis Angel
Barquero Castro Zulema
Jiménez Camacho Gavino
Morales Salas Jorge
Barquero Villalobos Victor Manuel
Vargas Salazar Carlos Israel
Morales Salas Lily
Barquero Villalobos Beatriz
Villalobos Vargas Marco Tulio
Alvarez Maida
Morales Salas Felisa
Salas Castro Aracellly
Rodríguez Solano Evadina
Rodríguez Solano Zeneida
Rodríguez Solano Marta
Vargas Quirós Teresa
Vargas Quirós Gonzalo

LISTA DE EXALUMNOS DE 1932

Vargas Quirós Jesús
Zamora Rojas Anita
Soto Miranda Rosa
Calderón Marín Erlindo
Alfaro Cordero Joel
Alfaro Cordero Fernando
Alfaro Cordero Aurora

Blanco Corrales Salomón
Zamora Rojas Guillermo
Durán Barquero Luz Marina
Moya Rodríguez Daisy
Moya Rodríguez Eva
Castro Salazar Ester
Rodríguez Fransisco
Rojas Rojas Eduardo
Quirós Blanco José Luis
Moya Rodríguez Alfredo
Alvarado Marín Azarias
Villalobos Quirós Benigna
Vargas Quirós Ovidio
Vargas Quirós José Luis
Alvarez José Joaquín
Salas Castro Angélica
Salas Castro Manuel
Vargas Salazar Elodia
Villalobos Quirós Baudilio
Blanco Cubillo Rafael María
Marín Moya Fausto
Rojas Rojas Nelly
B Cubillo Deleida
Carrillo Miguel Angel

Nota: Falta una lista de 30 personas para un total de 61 que era la matrícula.

LISTA DE EXALUMNOS DE 1953

Araya Barquero Carlos Eduardo
Barquero Salazar Carlos Manuel
López Quesada William
Soto López Omar
Rojas Salas Jesús
Arguello Salazar Isabelina
Blanco Cubillo Isabel
Araya Barquero Elieth
Marín Lizano Maribell
Rojas Salas Bertalia

LISTA DE EXALUMNOS DE 1954



Araya Barquero Victor Hugo
Alfaro López Adrian
Barquero Salazar Juan
Marín Lizano Victor Hugo
Rodríguez Barquero Valentín
López Quesada José Joaquín
Barquero Quirós Rafael Angel
Castro Salazar María del Rosario
Salazar Rodríguez Isabelina
Rodríguez Vargas Lidieth
Villalobos Villalobos María Cecilia
Solís Rojas Blanca Rosa
Solís Rojas Yalile
Barquero Vargas María Elena
Rodríguez Salazar Leticia

LISTA DE EXALUMNOS DE 1955

Alfaro Cubillo Carlos
Quirós Gutierrez Elí
Quirós Gutierrez Rita María
Vargas Castro Gladys
Rodríguez Arce Yannette
Montoya González Gloria
Marín Lizano Maricia

LISTA DE EXALUMNOS DE 1956

Blanco Cubillo Mario
Araya Barquero Dogeberto
Alfaro Rodríguez Mario
Salazar Rodríguez Daniel
Barquero Vargas Jorge Luis
Rodríguez Villalobos María

LISTA DE EXALUMNOS DE 1957

Alfaro López Orlando
Barquero Quirós Rogelio

Alfaro Cubillo Norman
Barquero Salazar José Luis
Orlich Soto Nicolas
Rodríguez Vargas Victor Hugo
Rodríguez Villalobos José Luis
Solís Rojas Ismael
Araya Barquero Adelia
Alvarez Castro Alicia

LISTA DE EXALUMNOS DE 1958

Blanco Cubillo Claudio
Barquero Corrales Fernando
Marín Lizano William
Rodríguez Arguello Marcos
Rodríguez Barquero Misael
Rodríguez Salazar Jorge
Alvarez Miranda María del Rosario
Rojas Salas María Isabel
Salazar Rodríguez María
Solís Arce María Julia

LISTA DE EXALUMNOS DE 1959

Alfaro Cubillo Egidio
Alfaro López Eliomar
Araya Barquero Rodrigo
Barquero Quirós Mario
Cháves Buverth Gerardo
Rodríguez Arguello Rigoberto
Rodríguez Villalobos Enevilio
Rodríguez Villalobos Guillermo
Solís Arce Otto Antonio
Solís Rojas Eudolio
Marín Rodríguez Dora
Varela Campos Luz Marina

LISTA DE EXALUMNOS DE 1960

Araya Barquero Sonia
Barquero Salazar María Eugenia

Blanco Cubillo Carmen Violeta
Castro Vargas Aracelly
Rodríguez Orozco Ana Isabel
Salazar Rodríguez Luz Ania
Varela Campos Gerarda
Alvarez Miranda Gilberto
Barquero Quirós Arturo
Rodríguez Villalobos Oliverio

LISTA DE EXALUMNOS DE 1961

Arguello Salazar Edgardo
Alvarez Miranda Victor Emilio
Barquero Quirós Luis Alberto
Barquero Salazar Gerardo
Orlich Soto Gerardo
Rodríguez Orozco Gerardo
Rojas Salas Vianney
Rojas Salas Antonio
Salazar Rodríguez Guillermo Enrique
Solís Rojas Rodolfo
Alfaro López Damaris
Cháves Salas Leticia
Rodríguez Castro Aracelly
Rodríguez Villalobos Nuria

LISTA DE EXALUMNOS DE 1962

Alfaro Rodríguez Alexander
Barquero Salazar Ricardo
Barquero Vargas Ramón
Cháves Buverth Carlos
Rodríguez Arce Eduvise
Salazar Rodríguez Guillermo Enrique
Barquero Corrales Marta Lidieth
Rodríguez Arguello Nora María
Rodríguez Castro María Estela
Rodríguez Villalobos Nuria

LISTA DE EXALUMNOS DE 1963

Barquero Alvarado Fernando
Rodríguez Villalobos Héctor
Solís Rojas Rodolfo
Barquero Quirós Alba María
Marín Rodríguez Emilia
Quirós Gutierrez Ligia

LISTA DE EXALUMNOS DE 1964

Alfaro López Edi Gilberto
Quirós Gutierrez Carlos Antonio
Solís Arce Julio Antonio
Salazar Rodríguez José David
Araya Barquero Sandra
Rodríguez Arce Gloria
Cháves Salas María del Carmen
Valenciano Morera María Isabel

LISTA DE EXALUMNOS DE 1965

Blanco Alfaro Luis Bernardo
Jiménez Rodríguez Walter Enrique
Rodríguez Arguello Adolfo
Rodríguez Castro Gerardo
Valenciano Morera Luis Eladio
Cháves Salas Nelly María

LISTA DE EXALUMNOS DE 1966

Blanco Alfaro Jorge Eduardo
Rodríguez Alpízar Victor Segundo
Salas Gozález Rigoberto
Valenciano Morera Miguel A
Barquero Alvarado Emilia
Jiménez Rodríguez Lupita
Rojas Acuña Rita María
Salas González Enelia
Salazar Huertas Leticia
Salazar Vargas Esmeralda

LISTA DE EXALUMNOS DE 1967

Araya Barqeuro Claudio
Blanco Alfaro Julio
Jiménez Rodríguez Joaquín
Marín Rodríguez José
Rodríguez Arce Orlando
Rodríguez Arguello Alexis
Salas Vargas Johnny
Solís Rojas Jaime
Castro Rodríguez Marta
Salazar Huertas Ana Deysi
Vargas Morales María Soledad
Zuñiga Araya Amparo
Vargas Villalobos Ligia

LISTA DE EXALUMNOS DE 1968

Acuña Rodríguez Luis Angel
Cháves Salas Mario
Vargas Cháves Julio
Valenciano Morera Alexis
Salazar Rodríguez Lidia
Valenciano Rojas Rosa
Castro Rodríuez Marta
Salas Rodríguez Olga

LISTA DE EXALUMNOS DE 1969

Blanco Alfaro José Fransisco
Barahona Castro Carlos
Rodríguez Castro Wilfrido
Valenciano Solís José Elías
Oconor Barrantes Orlando
Castro Morales Carmen
Chacón Vargas Marta
Picado Villalobos Esmeralda
Vargas Morales María Amalia
Valenciano Morera María Mayela
Salas Blanco Bernardita

LISTA DE EXALUMNOS DE 1970

Araya Barquero Félix Roberto
Blanco Rojas Luis Enrique
Carvajal Cubero Alexis
Castro Rodríguez Arturo
Cháves Salazar Mario
Marín Lizano Marvín
Rodríguez Castro Osman
Rodríguez Rojas Rodolfo
Salas González Arturo
Solís Villalobos Edgar
Vargas Cháves Walter Rodrigo
Valenciano Rojas Rodolfo
Zuñiga Araya Javier
Castro Villalobos Bernardita
Rodríguez Alpízar María Elena
Salas Blanco Marta Isabel
Vargas Marín María de los Angeles
Zuñiga Araya Marta Eugenia

LISTA DE EXALUMNOS DE 1971

Blanco Rojas José Fabio
Castro Vargas Ronald
Rodríguez González Mairvin
Valenciano Morera Mario
Valenciano Rojas Marvin
Vargas Cháves German
Alvares Miranda Xinia
Blanco Alfaro María de los Angeles
Jiménez Buverth Lorena
Obando Durán Roxana
Rodríguez Rodríguez Ana Lorena
Rodríguez Villalobos María
Valenciano Solís Marta

LISTA DE EXALUMNOS DE 1974

Alfaro Rodríguez José Joaquín
Barquero Salazar Gustavo

Rodríguez Rodríguez Mario Alberto
Rodríguez Rojas Fransisco
Salas Quesada Andrés
Soto Salas Héctor
Soto Salas Leonel
Valenciano Rojas León Victor
Zuñiga Araya Marco
Barrantes Montero Graciela
Blanco Alfaro Guadalupe
Blanco Rojas María Salomé
Rodríguez Rodríguez Doris
Rojas Chácon Digna María
Salas Quesada María Isabel
Salazar Quesada María Milagro
Umaña Arrieta Vilma Enid
Vargas Cháves Marta Iris

LISTA DE EXALUMNOS DE 1976

Lay Osborn Loren
Rojas Chacón Guillermo
Rojas Chácon Marco Ignacio
Rodríguez Rodríguez Juan Rolando
Solís Villalobos Fransisco
Vargas Cháves Juan Carlos
Blanco Alfaro Rita
Blanco Rojas María Magdalena
Jiménez Rodríguez María del Rocio
Quirós Salas María Isabel
Salazar Solís Albia María
Valenciano Solís Ana Lucía
Rodríguez Castro Luz Silvia

LISTA DE EXALUMNOS DE 1977

Blanco Rojas Mauricio
Rodríguez Barquero Girberth
Rodríguez Rodríguez Gustavo
Rodríguez Rojas Nelson
Solís Villalobos Danilo
Soto Salas Wilberth

Valenciano Jiménez Jorge
Villalobos Rojas Luis Manuel
Alpízar Castro Luz Mary
Barahona Castro Norma
Barquero Salazar María del Rocío
Blanco Alfaro Ana Cecilia
Rodríguez Villalobos María Cristina
Umaña Arrieta Irian Lidieth
Valenciano Solís Ruth Mary
Vargas Cháves Ginnethe
Morales Salas María del Carmen

LISTA DE EXALUMNOS DE 1978

Alfaro Barquero Juan Alfredo
Marín Salazar Alexander
Rojas Chacón José Danilo
Rojas Chacón Marvin
Salazar Quesada Alvaro
Salazar Quesada José Fransisco
Valenciano Morera Leonardo
Valenciano Morera Walter
Vargas Rodríguez Luis Guillermo
Piedra Rodríguez William
Blanco Cháves Marlene
Quirós Salas Guadalupe
Rodríguez Castro Rosibel
Rodríguez Barquero Irene
Rodríguez Rojas Yamileth
Salas Blanco Catalina
Valenciano Rojas Laura
Valenciano Solís María del Rosario

LISTA DE EXALUMNOS DE 1979

Blanco Cháves Ricardo
Blanco Rojas Gustavo
Jiménez Rodríguez Rolando
Marín Salazar Alfonso
Rodríguez Castro Andrés
Rodríguez Rodríguez Marco Vinicio

Salazar Araya Juan Alberto
Salazar Araya Luis Alberto
Salazar Quesada Juan Carlos
Salazar Solís Erner
Solís Salazar Luis Esteban
Solís Oconor Luis Diego
Solís Villalobos Luis Guillermo
Barquero Salazar Omar Javier
Vargas Rodríguez Armando
Salas Quesada María del Rocio
Segura Araya María del Rocio
Solano Barahona Aracelly
Varela Castro Ana Lorena
Valenciano Rojas Rosibel
Arguello Esquivel Marlen
Vásquez Rodríguez Juan

LISTA DE EXALUMNOS DE 1980

Araya Solís Carlos Fransisco
Arroyo Barquero Juan Carlos
Blanco Acuña Luis Fernando
Morales Salas José Luis
Rodríguez Alvarez Juan Ignacio
Rodríguez Villalobos Alexander
Rodríguez Rodríguez Marco Vinicio
Rojas Salazar Roy Alejandro
Salas Rojas Adán Eduardo
Salazar Araya Luis Alberto
Vargas Morales Daniel Felipe
Valenciano Solís Ulises
Vásquez Rodríguez Armando
Zuñiga Alpízar Rolando
Alfaro Cubillo Katty Roxana
Alpízar Castro Gilda
Hernández Hernández Damaris
Segura Araya María del Rocío
Solís Soto Dinia María
Umaña Arrieta Rita Marilú
Vásquez Rodríguez Norma Julia
Corrales Saborio María Eugenia

LISTA DE EXALUMNOS DE 1981

Alfaro Barquero Guillermo
Araya Solís Carlos Enrique
Barquero Morales José Alexander
Blanco Rojas Hernan Alberto
Blanco Rojas Jaime Jesús
Rodríguez Villalobos Oscar
Rojas Salazar Erick Andrés
Salazar Araya Javier Osavldo
Salazar Chacón Franklin
Salazar Quesada Gerardo
Solís Salazar Matías Humberto
Solís Soto Erick
Alfaro Rodríguez Olga
Alfaro Rodríguez Yenory
Araya Solís Grace María
Barquero Salazar Marlene
Blanco Acuña Carmen
Blanco Cháves Rocio
Rodríguez Rodríguez Marisol
Rodríguez Rojas Xenia
Salazar Vargas Gennie
Solís Solís Margoth
Solís Villalobos Laura
Varela Castro Cristina
Solera Chacón Lisbeth

LISTA DE EXALUMNOS DE 1982

Alfaro Cubillo Erick
Alpízar Castro Claudio
Blanco Acuña Joaquín
Marín Salazar Eugenio
Rodríguez Rojas Rodolfo
Salazar Rodríguez Yermal
Salazar Vargas Arnulfo
Solís Villalobos Mainor
Valenciano Morera Alejandro
Cháves Soto Iliana
Marín Salazar Marilú

Rodríguez Araya Ana Cecilia
Rodríguez Marín María Julia
Rojas Rojas Jehovana
Rojas Chacón Giselle
Salas Zuñiga Disney
Salas Zuñiga Giselle
Salazar Vargas Marjorie
Solís Soto Viria
Valenciano Morera Lilliana
Zuñiga Araya Bernardita

LISTA DE EXALUMNOS DE 1983

Barquero Morales Oscar A
Barquero Rodríguez Jorge M
Blanco Acuña José M
Carvajal Rodríguez Oscar A
Camaño Piedra Melvin
Salazar Araya Jorge A
Salazar Araya Ricardo
Solís Oconor Roberto
Vargas Cháves Miguel G
Blanco Villalobos Ursula
Rodríguez Alvarez Karla
Rojas Barquero Nidia
Solís Quesada Disney
Solís Solís Lilliana
Solís Solís Maricruz
Solís Salazar Alejandra

LISTA DE EXALUMNOS DE 1984

Blanco Villalobos Mario V
Cháves Rodríguez George
Salazar Méndez Bernal
Solís Soto Elían
Alfaro Barquero Ana Lucía
Alfaro Rodríguez Julieta
Alvarez Carvajal Irene
Barquero Rodríguez Kattia
Blanco Cháves Vanesa

Marín Borbón Elizabeth
Rodríguez Araya Yesenia
Rodríguez Castro Felicia
Rodríguez Marín María Lilian
Rodríguez Muñoz Shirley
Solís Araya Yorlen
Solís Salazar Ada Yansie
Umaña Arrieta Magdalena
Valenciano Solís Yalile
Vásquez Rodríguez María Ester

LISTA DE EXALUMNOS DE 1985

Rodríguez Araya Osvaldo
Rodríguez Cháves Carlos
Rojas Oconor Cristian
Salazar Vargas Gerardo
Solano Barahona Roger
Vargas Salas Henry
Zuñiga Alpízar Carlos
Blanco Rojas Erlinda Lucía
Chacón Vargas Karla
Cháves Rodríguez Marianela
Quesada Rodríguez Yajaira
Rodríguez Rodríguez Ivannia
Rodríguez Rojas Carmen
Salazar Ballestero Marjorie
Rodríguez Rojas María Eugenia
Solís Quesada Shirley

LISTA DE EXALUMNOS DE 1986

Blanco Rojas Raúl
Salazar Méndez Luis
Salazar Rodríguez Geovanni
Solera Chacón Carlos
Solís Salazar Alfredo
Vargas Araya Limber
Vargas Morales Cristian
Blanco Porras Andrea
Méndez Alpízar Sonia

Salas Quesada Damaris
Salazar Ballestero Kattia
Salazar Salazar Flory
Salazar Solís Yamilth
Solís Araya Silvia

LISTA DE EXALUMNOS DE 1987

Blanco Villalobos Esteban
Murillo Barquero Jimmy
Rodríguez Castro Marco
Rojas Barquero Alejandro
Salas Barquero Luis
Solís Quesada Arley
Solís Soto Jadrick
Vargas Araya Manrique
Barquero Salazar Lucrecia
Rodríguez Miranda María del Pilar
Rodríguez Rodríguez Marianela
Rodríguez Rojas Meylin
Rojas Salazar Mericel

LISTA DE EXALUMNOS DE 1988

Rodríguez Miranda Marino
Rodríguez Muñoz Alexander
Rojas Oconor Osvaldo
Solano Barahona Alexis
Vargas Trejos Yojacson
Alfaro Cubillo Mabel
Alvarez Carvajal Marcela
Barquero Rodríguez Ana Graciela
Blanco Cháves María Zulay
Cháves Soto María Isabel
Rodríguez Morera Rocio
Rodríguez Villalobos María del Carmen
Salazar Huertas María Vanesa
Vargas Salas Ana Patricia
Vásquez Rodríguez Maritza

LISTA DE EXALUMNOS DE 1989

Blanco Acuña Pablo
Montoya Rodríguez Juan
Rodríguez Araya Alejandro
Salazar Salazar Guillermo
Umaña Arrieta Reinier
Vargas Cháves Ronald
Alfaro Cubillo Lilliam
Alfaro Rodríguez Carmen
Barquero Morales Laura
Blanco Villalobos Maricela
Cháves Soto Gisela
Méndez Alpízar Rocio
Méndez Fernández María del Rocio
Rodríguez Araya Maureen
Rodríguez Marín Ivannia
Rojas Oconor Adriana
Salazar Rodríguez Patricia
Villalobos Vargas Shirley

LISTA DE EXALUMNOS DE 1990

Barquero Gamboa Mainor
Barquero Salas José
Blanco Rojas German
Blanco Rojas José
Quesada Rodríguez Ronny
Rodríguez Rojas Albin
Solís Quesada Wilson
Solís Solís Jairo
Valenciano Solís Douglas
Barquero Valenciano Sandra
Elizondo Marín Yorleny
Méndez Fernández Yeimy
Navarro Araya Milena
Rodríguez Rojas Mayela
Salas Barquero Mariela
Salazar Chacón Karen
Solís Alvarado Natalia

LISTA DE EXALUMNOS DE 1991

Alfaro Rodríguez Oscar
Piedra Varela Jeffry
Rodríguez Muñoz Erick
Rojas Fonseca Pablo
Salazar Vargas Jairo
Solís Solís Maurilio
Córdoba Jiménez Kattia
Hidalgo Araya Marcela
Marín Vargas Susana
Rodríguez Blanco Guiselle
Rojas Salazar Dinia
Solís Solís Sandra

BIOGRAFIAS

LISTA DE LOS PRIMEROS FUNDADORES

Don Adolfo Bonilla y Doña Rosario de Bonilla fueron los primeros fundadores, con Don Ascención Quirós y su señora quienes le compraron a Don Adolfo y fueron regalando y vendiendo terreno para poblar, con ellos aparecen Reyes Villalobos y Don Lorenzo Alfaro y señora, los hermanos Quesada y sus esposas, luego al ir envejeciendo Don Ascención y Don Lorenzo surgieron con los Quesada Daniel y Vicente los hijos de Don Ascencion, Celina de Quirós esposa de Don Heriberto, Don Félix Villalobos y señora, Don Juan Barquero y otros.

Con el ejemplo de estos señores también trabajaron por nuestra comunidad:

Don Eliseo Corrales y Sra
Don Cupertino Alfaro y Sra
Don Gregorio Salazar y Sra
Don Anastacio Rodríguez y Sra
Don German Vargas y Sra
Don Ramón Barquero y Sra
Don Israel Alfaro y Sra
Don Adán Salas
Don José Quirós
Don Jesús Vargas y Maclovia Quirós
Don José Rodríguez(Don pepe)
Don Romualdo Barquero
Don Rafael Huertas
Don Pedro Solís
Don Genaro Corrales
Don José Arce
Don Pedro Chacón
Don Respicio Salazar
Don Serafín Salas
Don Florino Alfaro
Don Miguel Vargas
Don Rafael Durán
Don Fausto Morales y otros

Y ya cuando se cambio el cemento por mosaico en la iglesia Don Berardo Blanco también pone su ayuda a la comunidad, sindo miembro de alguna junta por

muchos años antes y cumpliendo así con lo que todo buen vecino de Laguna ahnela ser.

Mención especial para todos los vecinos y habitantes de esta la Laguna de Naranjo quienes aun con mucha pobreza nunca dejaron de brindar su apoyo a las diferentes obras ya fuera organizando veladas, ayudando en los turnos.

También hoy día hay personas que no descuidan el progreso de nuestro pueblo, de ellos podemos citar:

Lolita Barquero
Hernán Blanco
Mary Rodríguez
Mario Barquero
Carlos Rodríguez
Miriam Barquero
Marielos Baquero

y tantos otros que es difícil citar por su extension.

BIOGRAFIA DE DON ASCENCION QUIROS

Don Ascención llego a Laguna cuando este pueblo era todo una hacienda de Don Adolfo Bonilla, por parentesco y amistad le compro a Don Adolfo, luego vendió y regaló terrenos para que la hacienda se poblara y así formar un pueblo, donador de el terreno de escuelas, plaza, cementerio y también muchos pedazos para gente pobre, además de un terreno para un hospital o casa de salud, hoy día habitan esa tierra Don Pablo Salazar, Don Lalo Chacón y algunas otras Familias más.

De gran estadista lo podemos calificar, pues al formar un pueblo siempre pensó en todas las necesidades de este y con muchos años de progreso y cara al futuro.

Don Ascención Quirós y Jiménez Maldonado y Bartola Montero, de ascendencia española, tuvo como hermanos a Jacinto, Justo Antonio, Rafaela Carlota y José Wilfrido Todos Quirós Montero.

De su primer matrimonio nacieron tres hijos: Heriberto, Maclovia y Salvadora Quirós Quirós. En el

segundo matrimonio con Ramona Rodríguez tuvo dos hijos: Carmela quien vive en Tibás y Ricardo Quirós Rodríguez, tambien reconocio como su hijo a José Quirós Masis, quien se crió con Heriberto y sus hermanas.

Al ser descendiente español sentía gran cariño por los caballos a los que brindaba gran cuidado, dueño de el primer coche que llegó a Alfaro Ruíz, el cual usaba para pasear y llevar a su familia a misa a Zarcero, persona muy católica, inculcó a sus hijos Heriberto y José el servir a su barrio Laguna, prueba de ello es que en los libros viejos de la escuela aparecen la firma de ellos, como servidores de juntas por algunos años.La virtud más grande con la que se le conoció fue el amor al prójimo pues era muy dadivoso y amigo de hacer el bien, se dice que de su casa nadie salía con las manos vacías.

Virtud o don que tambien puso en práctica su hijo Heriberto.

BIOGRAFIA DE DON FELIX VILLALOBOS

Don Félix Villalobos vivía en la Peña, en el lugar donde hoy dia tiene su lecheria Don Rodolfo Solís R.

Se trasladó a Laguna cuando Don Ascencion Quirós le vendió el terreno que está al costado sur de la plaza, ahí el y su esposa Doña Dolores S montaron su negocio con una posada, caballeriza y cesteos, este último en el terreno habita el señor Carlos Chávez su señora e hijos.

Gran colaborador en todas las necesidades del pueblo pues se distinguió por la facilidad que tenía para hablar y expresar lo que se necesitaba, sin duda alguna cumplía una gran función pues servía muchísimo especialmente cuando se tenía que ir a San Ramón, Naranjo, Alajuela y San José por algo que se refiriera a los proyectos que el pueblo estaba o pensaba ejecutar, murió en 1933.

Gran impulsor para la construcción del edificio escolar.

Su esposa Doña Dolores Sandí además de muy católica, trabajó mucho en los turnos que organizaba Doña Candelaria, com muchos hijos y nietos, una de sus hijas Doña Sara V de Barquero vivió aquí toda su vida y con gran cariño a su pueblo, enseño a sus hijas el servicio y amor a los demás. Tesorero del pueblo por más de treinta años.

BIOGRAFIA DE DON HERIBERTO QUIROS

Hijo de Don Ascención, heredó además de parte desus bienes, las virtudes y cualidades de su padre, al fallecer éste Heriberto con gran responsabilidad no dejó perderse la semilla del bien y junto con Don Félix V, Don Pedro Vargas, Don Vicente Quesada, Don Antonio Arley, Don Juan Barquero, Don Daniel Quesada, Don Pedro Chacón, Don Eliseo Corrales y otros grandes señores como Don Lorenzo Alfaro y sus hijos siguió trabajando por esta Laguna.

Casado con Celina Alfaro gran colaboradora de su madre Doña Candelaria para los turnos, procrearon tre hijos: Don Elí Quirós casado con Doña Flora Rodríguez padres de Doña Celina Quirós, Doña Maclovia casada con Don Jesús Vargas padres de Don Melo Vargas Quirós y Doña Salvadora casada con Augusto Villalobos padres del Padre Isidoro Villalobos.

Don Heriberto murió el 8 de noviembre de 1944.

BIOGRAFIA DE DON LORENZO Y CANDELARIA ALFARO

A estas dos personas hemos querido brindarles con gran cariño un parrafo de esta monografía aunque no podamos expresar lo que ellos hicieron y fueron como personas.

Si logramos decir que fueron las que más se interesaron porque nuestra fé católica siempre permaneciera grande en nuestro pueblo con ahinco y grandes sacrificios personales organizaban los turnos, en los cuales sus hijos tenían que ayudar permanentemente durante los días en que se empezaba

hasta que terminaban las fiestas, además de donar los víveres que para tal fin se necesitaban, por ejemplo Don Israel y Doña Lidia su esposa, daban dulce y el café, este se pilaba, tostaba y molía en su casa.

Don Lorenzo y Candelaria ayudados por todos los vecinos organizaban turnos para la construccion del templo cuando este estaba ya en pie, las gentes venían a misa y a hacer oración, para iniciarse ponían tablas que traían de sus casas pues de lo contrario se llenaban de polvo, luego por iniciativa de ellos se le puso piso de cemento y las familias regalaban uno o varios escaños para sentarse algunos hasta tenían los apellidos de las familias.

Para la chorrea de cemento nos cuenta Eida Alfaro nieta de Don Lorenzo, se trajo un señor San José y con la ayuda de todos se hizo.

Este matrimonio sentía y vivía las enseñanzas de Cristo y su fé las llevó siempre a cosas muy buenas, tenían tal capacidad que al señor que trajeron para la chorrea del cemento, era juntado y de Dios no sabía nada, ellos lo enseñaron a rezar y a conocer a Cristo y su madre, hasta llevarlo al sacramento del matrimonio cosa que el pueblo les reconoció y los dejó vivir en el galerón de la iglesia.

Esto de servir a la iglesia se hizo tradición en su familia siempre. Tenían siete hijos cuando llegaron aquí, cuando su hijo menor Don Israel Alfaro Corrales tenía que entrar a la escuela.

BIOGRAFIA DE DON BERARDO BLANCO

Don "Lalo" como le llamaban cariñosamente, casado con Doña Otilia Cubillo, padres de 15 hijos y abuelos de 76 nietos.

Impulsor del pueblo y con gran cariño trabajó y luchó por los vicentinos, con Don Ramón Barquero, Don Israel ALfaro, Don Adán Salas y otros señores llevó a cabo muchos proyectos, presidente de la junta escolar por muchos años, agricultor, persona con gran habilidad para trabajar en madera, pues

cuando veía algo hecho de dicho material se venía a casa y lo hacía, cajones, sillas para sus nietos, mesas a sus nueras, era curioso este señor, afable, llegaba cansado de su trabajo y dedicaba tiempo a ese pasatiempo.

La iglesia contó siempre con su ayuda. A su familia queremos darle las más expresivas gracias en la persona de el Dr.Enrique Blanco Rojas quien con su gran espíritu de servicio hace gala de toda una tradición y costumbre familiar, lleva nuestro pueblo en su corazón y aunque no viva aquí sabemos que se enorgullese de ser un laguneño más, pensativo y muy callado lo vemos en el seguro social, en su consultorio, en casa del paciente, con preocupación lo vemos por muchas necesidades en el cantón en lo que se refiere a salud.

Sin duda alguna podemos decir que el Dr. es alguien muy especial que Dios puso en este pueblo, lo queremos doctor. Que "El te bendiga y siempre guíe tus pasos para bien de tu familia, tu pueblo, tu cantón y todos los pueblos por donde estes.

¡Gracias, Doctor Enrique!

BIOGRAFIA DE DON ISRAEL Y LIDIA ALFARO

Aquí si podemos decir y poner ejemplo para todos nosotros a estas personas, ver que la tradición y buenas costumbres se hicieran eco en ellos.

De Don Israel fue la idea de cambiar el piso de cemento de la iglesia por mosaico, apoyado por Don Lalo Blanco, Don Ramón Barquero, Don Adán Salas, se llevó a cabo dicha idea y cuando ya la junta no tenía plata para terminar Don Israel dijo que siguieran y de su propio bolsillo regaló el mosaico que hacia falta, aparte había regalado toda la arena que se ocupó además de muchas horas de trabajo.

Doña Lidia, como se le llamaba ayudó mucho y hasta regaló la imagen del crucificado que está en nuestro templo, traído de España.

Tambien queremos contarles que para ellos no importaban las necesidades que tuvieran que pasar con tal de servir, imaginense ustedes a Don Israel quien fue a caballo con Augusto Villalobos hasta Alajuela, donde llegaba el tren para de ahí ir a San José a comprar y traer la custodia y el copón de nuestro templo. Nos cuentan que en el pico de la montura y sosteniendo con una mano el copón y con la otra la rienda del caballo traía Augusto Villalobos esto, Don Israel traía la custodia con gran fervor en un saco de manta y con la otra mano la rienda.

También se distinguió este señor por tener gran habilidad para hacer muñecos y maquinas que se movieran con agua o electricidad.

Doña Lidia su esposa al igual que él ayudaba en todas las cosas de la iglesia. También recordarán sus bellísimos portales que encantaban a grandes y chicos por su gran variedad, colores vivos y alegres, figuras que se movían, luces y además confites.

Inigualables sus portales como la fé que ellos sembraron, hoy día recordarán los mayores, los famosos altares que hacía Don Israel para cuando se celebraba el Corpus.

En mi mente siempre estará vivo el recuerdo del altar de los angeles en la esquina sureste de la plaza.

A ellos Dios los premió con 10 hijos y muchos nietos y al igual que todos esos señores su generación es muy grande.

DON RAFAEL DURAN Y DON MIGUEL VARGAS

Estas personas tenían bueyes, su ayuda a la comunidad fué muy beneficiosa ya que con sus animales ellos jalaban la madera y otrs materiales como la arena, zinc algunos más para la construcción de la escuela y de la iglesia.

Casados con dos de las hijas de Don Juan Barquero y Beatriz Salas, otros de los matrimonios que se sacrificaron trabajando por el bien de

nuestro pueblo, de Rafael Durán nos contaron que era practicamente empresa lo que el tenía pues como flotilla boyera se calificaba y no eran todas las personas las que tenían 5 o 6 yuntas.

DON JUAN BARQUERO S

Este señor al igual que los demás se distinguió por ayudar mucho, regalando muchas veces carretas llenas de madera en tuca, dinero o poniendo hhoras de trabajo, miembro por algún tiempo de la junta escolar, preocupado por los necesitados y todas las nececidades del pueblo siempre se distinguió por su don de compartir.

Se dice que llegó solo y que contrajo nupcias matrimoniales aquí en Laguna con Beatriz Salas de cuyo matrimonio nacieron 11 hijos.

RAMON BARQUERO S

Persona muy querida en todo el cantón, luchador incansable servidor del pueblo, caritativo y amigo de hacer el bien.

El con Don Lalo Blanco, Don Israel ALfaro y otros grandes señores, siempre se preocupó por lo que hacía falta al pobre, al necesitado o a las diferentes juntas que cuidaban las necesidades de la comunidad, prueba de ello la primera cañeria entubada que existió, regalada por León Cortés a pedido de Don Ramón.

También sabemos que siempre brindaba su casa a quien la ocupara, cuando hacían veladas todos los que iban a trabajar de artistas y vivían largo comían y dormían ahí, su cariño a los demás era grande, ayudó mucho a la escuela, iglesia.

Casado con Doña Sara Villalobos hija de Don Félix Villalobos, crearon 14 hijos, de ellos Lolita quién para servir al pueblo no tiene límites, incansable en su labor y desde muy joven ejemplo para todos, gran catequista, lider 4-S, la vemos en una vela, en un entierro, visitando los enfermos,

organizando los rosarios de mayo, procesiones para la fiesta patronal, pastorcillos para navidad, ayudando al necesitado y de manera muy especial el rosario del Niño, al igual que sus padres ella merece nuestro reconocimiento.

DON JOSE RODRIGUEZ

En Laguna como en todos los pueblos han existido personas con muchos dones especiales, que por el tiempo en que se crearon y situaciones dificiles de aquellos tiempos no pudieron estudiar, Don José es una de esas personas, mérito grande para la medicina, sabe de todo lo relacionado con dicha rama académica, sería un doctor para todos, hasta nos operaría, y en veterinaria tendría muchísimos diplomas de honor, merece nuestro respeto y reconocimiento y un lugar muy especial debería tener en lo que se refierea ganadería.

Es amable y muy cordial, tiene plantas medicinales sembradas en el patio de su casa, conversando con el nos damos cuenta del gran amor a Dios que tiene y un respeto profundo a la Virgen María. Don José casado con Doña Haydee Soto Salas Exdirectora y maestra pensionada, ellos siempre han vivido aquí y muy poco los vemos pues son personas que trabajan mucho y se acuestan temprano.

Pasión siente Don José y desearía pasar en todos los desfiles de bueyes y también gusta tener otros animales como caballos, perros además de sus hermosas vacas a las cuales les brinda los más grandes cuidados.

BIOGRAFIA DE DON FLORINO ALFARO CORRALES

Nació en 1885, en el cantón de Valverde Vega. Hijo de Don Lorenzo ALfaro y Candelaria Corrales. Trabajaba en agricultura y carpintería. Contrajo matrimonio con Candelaria Cordero Corrales en el año 1908 y viaja a Laguna de Alfaro Ruíz para recibir en este lugar en el cual habían muy pocos habbitantes:

Israel Alfaro, Abelardo Blanco, Juan Baquero, Respicio Salazar entre otros.

Sus Hijos: Efraín, Gilberto, Inés, Mara, Carmen, Hilda, Fransisco, Jorge, Fransisco, Segundo, Imelda, Zelmmira, Julio, Colina y José.

Don Florino, agricultor por herencia se dedicaba también a la carpinteria y por su interés con el pueblo, era una persona muy entusiasta y cooperaba en todas las actividades para su progreso.

La antigua aula en la que se impartían lecciones estaba en la esquina suroeste de la iglesia, hoy casa de Dorothy. Siendo una necesidad, se construye una escuela con dos aulas en 1922 aproximadamente, la que en la actualidad poseemos y con ayuda de bueyes, Don Eloy Cordero y Gilberto Alfaro(hijo de Florino)trajeron madera de el Carmen para poder hacerla.

Además, Florino construyó la hermita de el Carmen, por petición de Félix Corrales.

Se encargó de reparar el camino de este mismo lugar con arado y bueyes, pala y sacho. También colaboró con la creación de la junta de la iglesia de Laguna junto con el maestro de obra Justa Leiva(nicaragüense) y el supervisor Don Manuel Alvarez(salvadoreño).

En 1927 pone un trapiche en el Carmen y vende el dulce en todo el cantón a ¢0,35 el atao, obteniendo ganancias y así logra comprar el primer carro de trabajo de nuestro pueblo con un costo de ¢3000.

Su salud se quebrantó y sus actividades fueron cada dia menos. En 1946 viaja a Aguas Zarcas y muere el juevas santo, el 10 de abril de 1951.

LOS HERMANOS QUESADA

Don Daniel y Vicente Quesada son dos fundadores del pueblo, que con gran iniciativa cultivaron la participación de los habitantes en todos y cada uno de los proyectos a ejecutar, serviciales y muy humanos. Don Vicente Héroe de la guerra de 1856.

DOÑA DOLORES SANDI

Esposa de Don Félix Villalobos, llena de un gran espíritu caritativo siempre tuvo en su mano algo con que ayudar al necesitado y no esperaba que le vinieran a pedir era ella quien personalmente se ocupaba en visitarlos y enterarce de sus problemas, los cuales generalmente siempre lograba resolver.

DON REYES VILLALOBOS

Gran amigo de Don Ascencion y Don Lorenzo con ellos fundó el pueblo, tenía terreno que le había vendidoel señor Quirós, fue en los últimos años de su vida, vecino del cantón central de Alajuela; en ese pueblo se supone descansan sus restos.

ANEXOS

CIEN AÑOS LAGUNEÑOS

Cien años vas a celebrar
cien años inigualables que
el pueblo entero con sabiduría
no dejará al olvido
son cien años de experiencia
años que ahora saben,
nube grande de la paz.

Sol radiante inimaginable
para todos aleansable
deber de laguneño
el celebrar este centenario
labranzas y enseñanzas
de tu escuela para tí.

Sabiduría por doquier
así es como celebramos
buen ejemplo del saber
el amor y la paciencia
el respeto y la alegria
son cien años laguneños
que jovenes y viejos
con los niños añoramos.

ASI ES LAGUNA

Alegre despertar con el canto bullisioso de los pajaritos que alegres revolotean de rama en rama, anunciando un nuevo día. Día de esperanzas y anhelos para los habitantes de este bello pueblecito del cantón de Alfaro Ruíz, llamado Laguna. Está situado a 1841 metros de altura y debe su nombre a que muchos años antes, ahí había una inmensa laguna de aguas cristalinas con exhuberante vegetación en sus alrededores y abundantes aves propias de estos lugareños como garzas, patos salvajes, tortugas, ranas, etc.. Algo bellísimo, luego al cabo de los años, se pensó en canalizarla(lástima grande, porque hoy sería un centro turístico increíble) para sembrar hortalizas, que por cierto, son increíbles por su tamaño y calidad. También se siembra el maíz.

Laguna tiene un clima frío delisioso y muy amenudo cae una llovisna, como lluvia menudita a la que llamamos pelo de gato y que al cubrir nuestro rostro, da una sensación de frescura y bienestar maravilloso.

Laguna está rodeada de montañas, pinos hermosísimos que dan un aspecto sumamente agradable a nuestra vista. Potreros verdes y sinuosos en donde pastan tranquilamente hermosas vacas, pues es bueno recordar que esta es una zona inminentemente lechera. El queso y la natilla son de excelente calidad. Sus grandes sembradíos, dan una tonalidad de verde maravillosa. Aquí se produce, además verduras y hortalizas, gran variedad de frutas como anonas, aguacates, nísperos y sus tradicionales duraznos tan gustados por los turístas a quienes les encanta el lugar por su clima por pintoresco y en especial por sus habitantes, gente amable, acogedora y muy simpática. Es el pueblecito de los bellos jardines con sus claveles, geranios y amapolas en donde posan para livar su miel, el colibrí y gran variedad de bellísimas mariposas.

Las mujeres aquí, tienen una belleza natural con sus mejillas arrevoladas, como manzanas frescas, acabaditas de cortar.

En Laguna se pasa la vida muy feliz, dentro de una apasible tranquilidad que da una inefable paz a nuestro espíritu.

¡Que Dios bendiga este pueblo maravilloso por ser como es!

Corina Quirós
Bisnieta de Don Ascención Quirós
Exalumna de la escuela

LOS TIEMPOS DE ANTAÑO

Los tiempos de antaño
reviven la historia
y hacen que vuelva a recordar el ayer
Laguna mi pueblo querido
pedacito de tierra que me vió nacer

Fue mi niñez alegre y tranquila
viviendo en el campo con sencillez
hoy todo ha cambiado hay mucho adelanto
pero mi pasado nunca olvidaré

Aquellos momentos de fiestas hermosas
las que al recordarlas
me llenan de emoción
aquellas guitarras, aquellas violines
aquel quijongo y el bello acordeón

Hoy ya mayor, añoro mi tiempo
y quiseira y quisiera volver
ya solo me queda vivr de recuerdos
vivir solamente recordando el ayer.

América Salas de Chávez

LOS MUCHACHOS DE LAGUNA

Ahí vienen las muchachas vuelven
ojo a donde van
no sea que vienen
aquellos majes y se
ballan a bailar

Yo no entiendo esas condenadas
si las queremos nos dejan
y si las dejamos
nos buscan

Hay señor iluminanos

porque de cabeza estamos
y no sabemos que hacer
y si podemos soportar

Que cuando llega alguno
loquitas van atrás
rebotadas ya más tarde
nos vuelven a buscar

Curales la tontería
que hasta hoy han tenido
ojala habran los ojos
y se fijen en nosotros
que como hombres de trabajo
grandes somos de verdad.

ÑA JESUS LA PARTERA DEL PUEBLO

Delgada, alta, morena, buena,
madre que a muchos
al pueblo hizo llegar,
hoy sus güilillas
viejos están y aún recuerdan
ese lugar, donde sus madres
compraban huevos
contaban muchos que hasta
agua ardiente podía sacar,
resar el rosario
salir en carrera
dejarlo a medias
para ayudar a Juana,
a Mencha, a Luz, a Dulce
a quién fuera por la carrera
sirviendo siempre nuestra partera.

LOS BUEYES Y SUS CARRETAS

Grandes y mansos, hermosos bueyes
llegan al pueblo para sestear.

Suelta la carreta el boyero

que descanse el animal,
que paste en ese potrero
de verde sin igual.

Ya trascurrida la tarde
oimos el rechinar,
de las ruedas marchar
de la carreta los colores
que no podemos olvidar.

Lindo sonido que se pierde
en la vereda del camino
ofreciendo en otros pueblos
el dulce, la caña y otro destino.

Oh Laguna tan querida
que vuelva esa carreta
que vuelva, que el pueblo
la añora y no la olvida.

CONTRABANDO
Recuerdo de los años 50

Que esta bebida existía no lo ponga usted en duda, preguntele a los viejitos quien era mamá Ines.

Vaya usted muy calladito
y esconda esa botella
solo le dice a mamá Inés
que va por el mandado.

Y el güililla nada tonto
se reía y agregaba
ahora me fijo yo y
en el portón me monto
para ver de donde saca
mamá Inés, esa buchaca.

Muy escondida entre matones
dicha casa se encontraba
y el nido de la guarera

nadie lo adivinaba.

Solo alguien quien la siguió
de una pared hablaba
que forraba con periódicos
muy bien ella tapaba.

Muchas veces fue a traerselo
a una señora encopetada
es para el frío chiquillo
decía ella ya media jumada.

Que con un ponche, que con un
huevo, pero que debían, bebían

¡Ah! Mamá Inés más bandida.

ORACION QUE REZABAN LOS VIEJITOS ANTES

LAS TRECE PALABRAS

De las trece palabras que Jesucristo le digo a San Juan, mireis la una, la una que pudo más que el sol, que la luna, de las trece palabras que Jesucristo le digo a San Juan, mireis las dos tablas de Moises donde el Señor puso sus santos pies, mireis la una, la una que pudo más que la luna, mireis las dos, las dos tablas de Moises donde el Señor puso sus santos pies, de las trece palabras que Jesucristo le digo a San Juan mireis las tres, las tres Marías, las dos tablas de Moises donde el Señor puso sus santos pies, mireis la una, la una que pudo más que el sol que la luna de las trece palabras que Jesucristo le digo a San Juan, mireis las cuatro, los cuatro evangelios, las tres Marías, las dos tablas de Moises donde el Señor puso sus santos pies, mireis la una que pudo más el sol que la luna, de las trece palabras que Jesucristo le digo a San Juan, mireis las cinco, las cinco llagas, los cuatro evangelios, las tres Marías, las dos tablas de Moises donde el Señor puso sus santos

pies, mireis la una que pudo más el sol que la luna, de las trece palabras que Jesucristo le digo a San Juan, mireis las seis, las seis candelas que se quemaron en Babilonia, las cinco llagas, los cuatro evangelios, las tres Marías, las dos tablas de Moises donde el Señor puso sus santos pies, mireis la una que pudo más el sol que la luna de las trece palabras que Jesucristo le digo a San Juan, mireis las siete, los siete coros, las seis candelas que se quemaron en Babilonia, las cinco llagas, los cuatro evangelios, las tres Marías, las dos tablas de Moises donde el Señor puso sus santos pies, mireis la una, la una que pudo más el sol que la luna, mmireis las ocho, los ocho gozos, los siete coros, las seis candelas que se quemaron en Babilonia, las cino llagas, los cuatro evangelios, las tres Marías, las dos tablas de Moises donde el Señor puso sus santos pies, mireis la una, la una que pudo el sol más que la luna, de las trece palabras que Jesucristo digo a San Juan, mireis las nueve, los nueve meses, los ocho gozos, los siete coros, las seis candelas que se quemaron en Babilonia, las cinco llagas, los cuatros evangelios, las tres Marías, las dos tablas de Moises donde el Señor puso sus santos pies, mireis la una que pudo el sol más que la luna, de las trece palabras que Jesucristo le digo a San Juan, mireis las diez, los diez mandamientos, los nueve meses, los ocho gozos, los siete coros, las sies candelas que se quemaron en Babilonia, las cinco llagas, los cuatro evangelios, las tres Marías, las dos tablas de Moises donde el Señor puso sus santos pies, mireis la una que pudo más el sol que la luna, de las trece palabras que le digo Jesucristo a San Juan, mireis las once, las once mil virgenes, los diez mandamientos, los nueves meses, los ocho gozos, los siete coros, las seis candelas que se quemaron en Babilonia, las cinco llagas, los cuatro evangelios, las tres Marías, las dos tablas de Moises donde el Señor puso sus santos pies, mireis la una que pudo más el sol que la luna, de las trece palabras que Jesucristo le digo a San

Juan, mireis las doce, los doce apostoles, las once mil virgenes, los diez mandamientos, los nueve meses, los ocho gozos, los siete coros, las seis candelas que se quemaron en Babilonia, las cinco llagas, los cuatro evangelios, las tres Marías, las dos tablas de Moises donde el Señor puso sus santos pies, mireis la una que pudo más el sol que la luna, de las trece palabras que Jesucristo le digo a San Juan, mireis las trece rallas tiene la luna, las trece rayas tiene el sol, santas casas de Jerusalen donde el Señor puso sus santos pies.

Amén.

LAGUNA COMO PUEBLO CATOLICO

Laguna como pueblo católico siempre ha sobresalido en su fé católica, el ejemplo de nuestros antepasados fué el mejor aliciente para que ahora, como ayer cumplamos en la medida de lo posible con los mandamientos de la ley de Dios, ojala en las nuevas generaciones sea cada día más grande el amor a él y a su santísima madre que es nuestra patrona.

EPILOGO

Al cerrar las páginas de este libro quizá un poco cansados; queremos decirles que no toda la historia del pueblo esta, sabemos que muchos datos e historias alegres y tristes que llenaron los corazones de los habitantes de esta comunidad, también hubieramos querido que en las biografías de cada uno de los señores no faltara ni un dato sobre ellos y su modo de vida, de su gran amor por esta Laguna en la cual se partieron pecho y alma, quiza no todos hicieron igual cantidad de trabajos, talvez ni estan aquí nombrados porque nadie los ha recordado, pero ante los ojos de todos nosotros, ellos son los hombres de oro que sembraron un pueblo, lo cultivaron y nos lo entregaron, como nosotros lo tendremos que entregarlo a las futuras generaciones, sigamos su ejemplo y no nos olvidemos de tan sublime obra.



Don Ascencion Guirós

Fundador



Don Heriberto Quirós Quirós

Suma el total ₡52,65; esto eran gastos de esos años.

La directora dió cuenta de un metro de riel que se compró para uso de campana de esta escuela.

Esta escuela es a la que se llamó Félix Villalobos se inauguró por los vecinos en agosto del año 1923

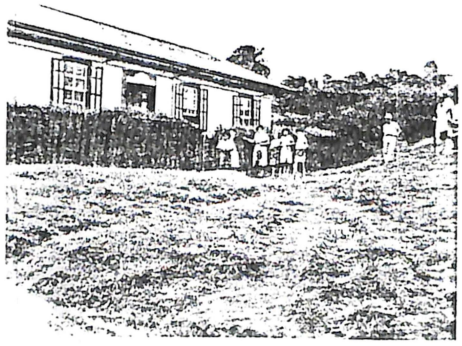

Escuela Félix Villalobos.



Federico Salas

Primer sexto de escuela





La maestra Alice Hidalgo y sus alumnos



Doña Hayde Soto

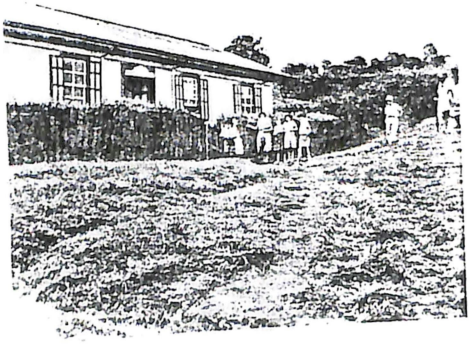

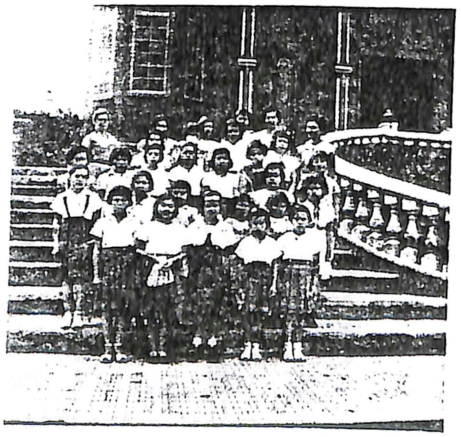

cuando los niños de la Escuela eran llevados a zarcero a misa del corazón de Jesús





Demetria Jimenez
Maestra.



Las Muchachas lagunonas
años 30

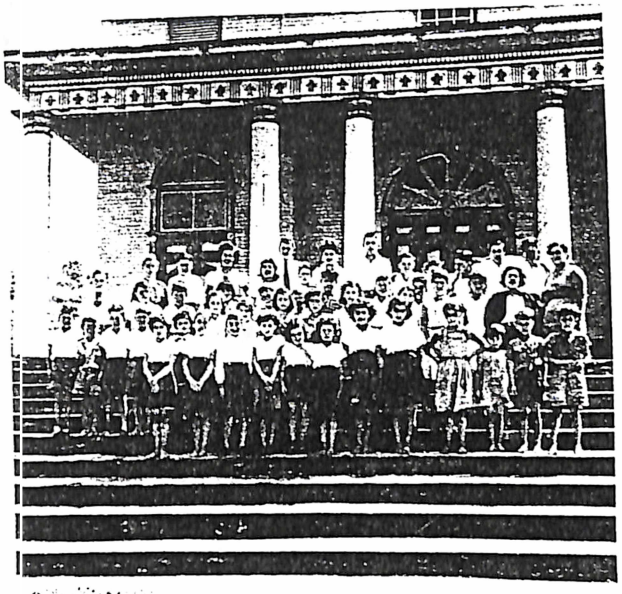

exalumnos de Escuela

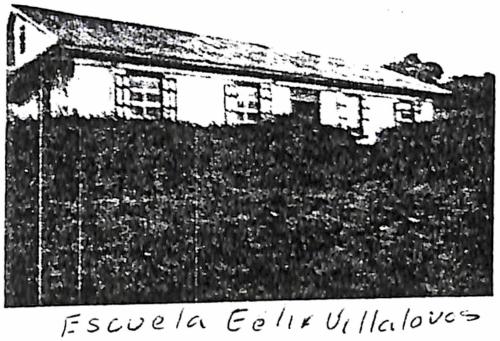

Escuela Felix Villaloves



Doña Haydee y niña
Gladys Rodriguez
(Maestras.)



graduandos

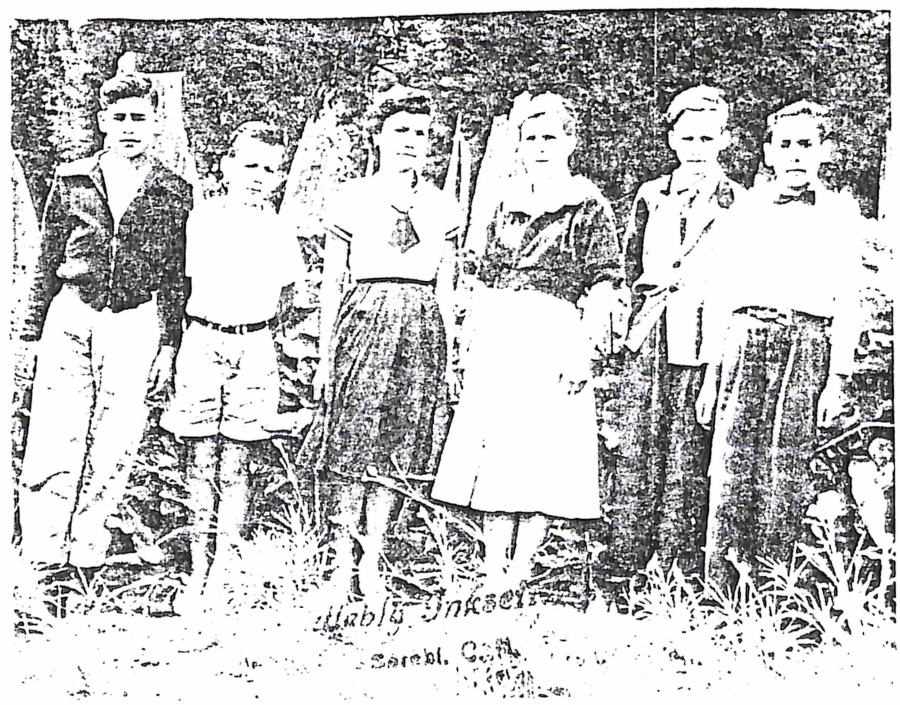



Escuela Félix Villalobos.
La primera escuela (edificio)

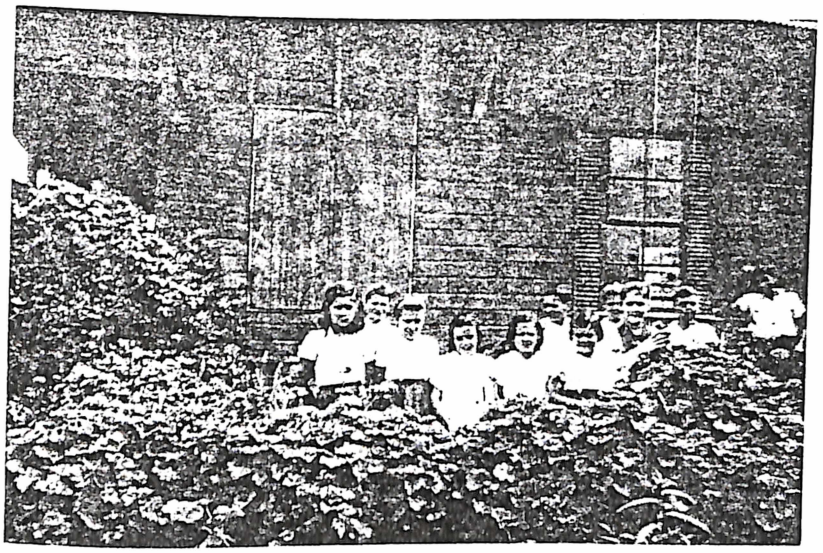

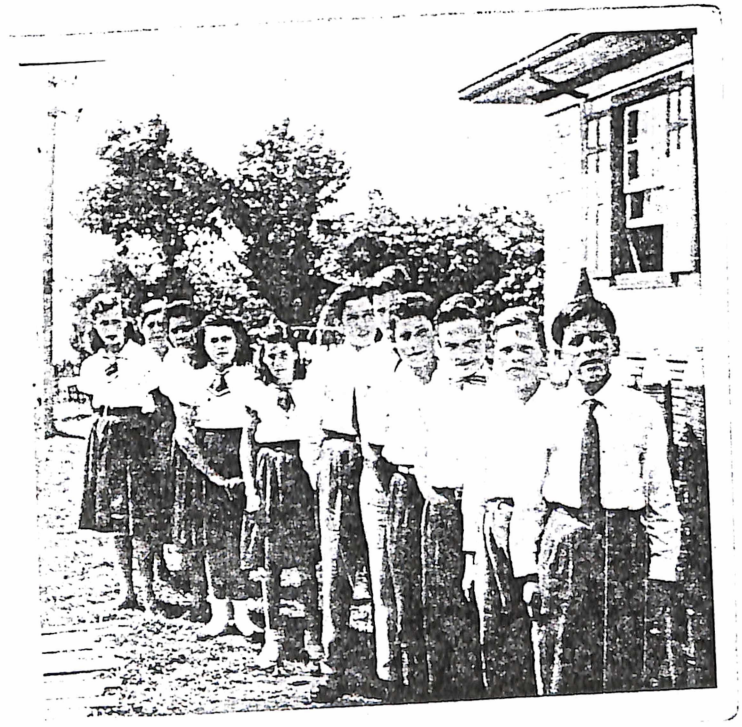

exalumnos de

la Escuela

Félix Villalobos

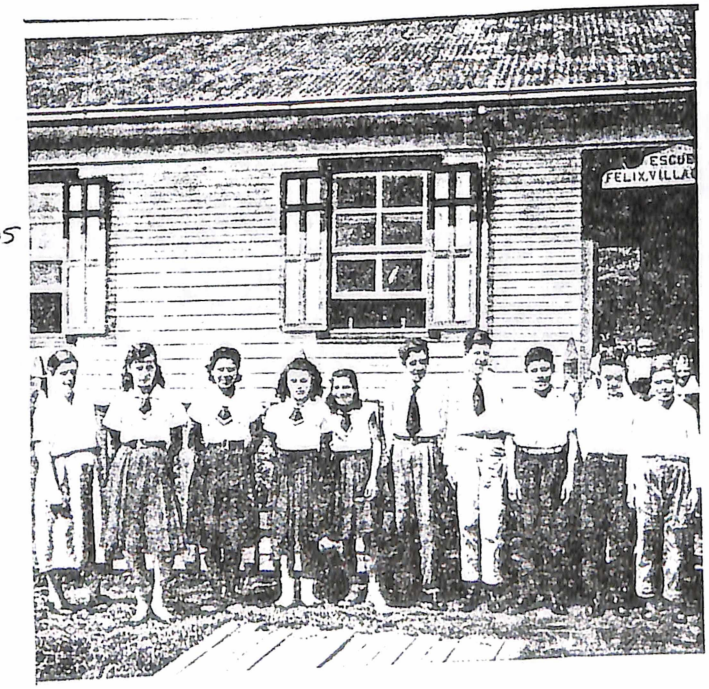







Sin duda alguna podemos decir que el Dr. es alguien muy especial que Dios puso en este pueblo, lo queremos Doctor. Que "El" te bendiga y siempre guíe tus pasos para bien de tú familia, tu pueblo, tu cantón y todos los pueblos por donde estés.

¡Gracias, Doctor Enrique!

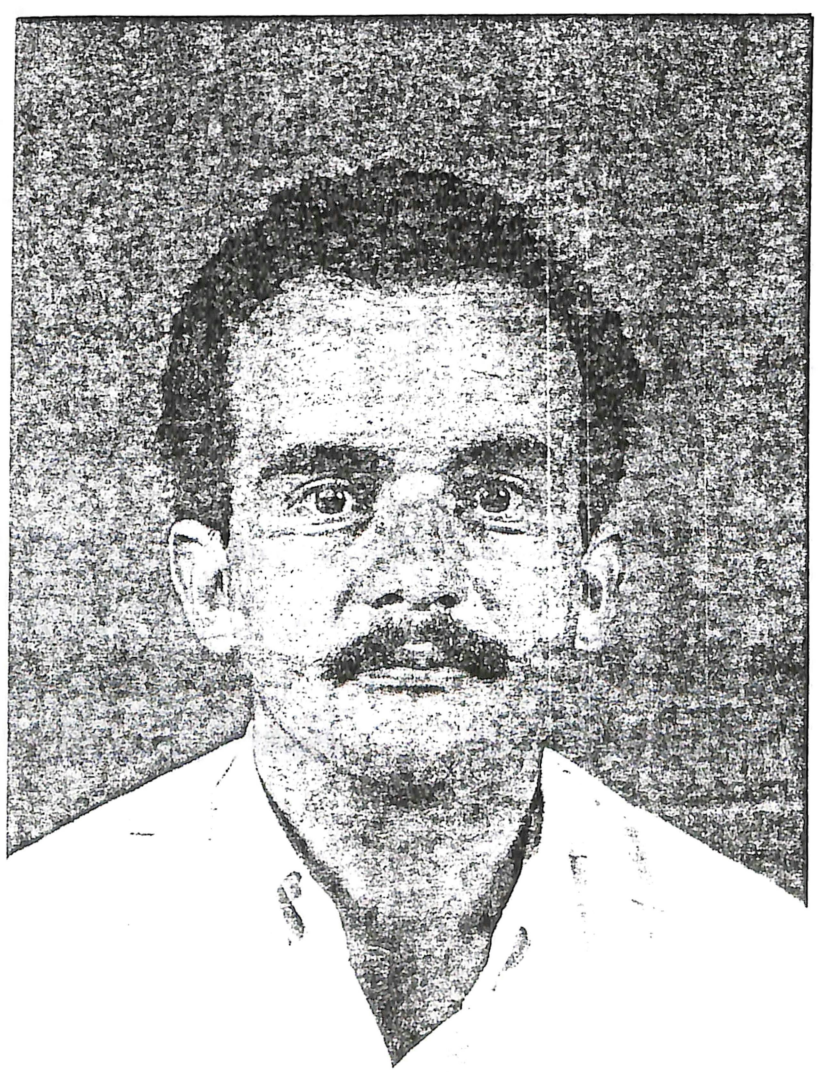



Socias 4-S

Estas son fundadoras de ese famoso club del cual les quedamos debiendo la historia

