

CIO

917.286.7

A663i

UNIVERSIDAD INTERNACIONAL DE LAS AMERICAS

CARRERA DE TURISMO

**INVENTARIO DEL PATRIMONIO TURISTICO
DEL CANTON DE GRECIA Y SU POSIBLE
DESARROLLO**

**TESINA PARA OPTAR AL GRADO DE
BACHILLERATO EN TURISMO**

**AUTOR: SYLVIA ELENA ARAYA HERNANDEZ
TUTOR: SIGIFREDO ROJAS**

SAN JOSE, OCTUBRE 1993

CIO
917 286 7
A 663-i

SEDE DE OCCIDENTE	
"BIBLIOTECA"	
- PROCESOS TECNICOS -	
108262	
No. Registro	
Procedencia:	Fot. de original
Precio @	900-
Fecha Ingreso:	'98 MAR 1004



Inventario del patrimonio turístico del cantón de Grecia y su posible desarrollo:



0108262

San José, 25 de Mayo de 1993.

Señor

Director de la Carrera de
Universidad Internacional de las Américas
S. m.

Estimado señor:

El suscrito, Sigifredo Rojas, tutor de la tesina realizada por Sylvia Elena Araya Hernández hace constar que ~~ha revisado~~ el mencionado trabajo de investigación y que reúne los requisitos exigidos en el manual de la Universidad.

Por tanto, se autoriza al autor para que lo presente como trabajo de graduación.

Atentamente,

A handwritten signature in cursive script, reading "Sigifredo Rojas". The signature is written in dark ink and is positioned below the typed text of the letter.

San José, 26 de Mayo de 1993.

Licenciado: Miguel Angel Gutierrez.
Director de carrera de Turismo.
U.I.A.

Estimado señor:

El estudiante Sylvia Elena Araya Hernández me ha presentado para la revisión de los aspectos linguísticos la tesina denominada Inventario del Patrimonio turístico del cantón de Grecia y su posible desarrollo. He revisado y corregido los aspectos referentes a estructura gramatical, acentuación, ortografía, puntuación, vicios de estilo y vicios de dicción que se trasladan al escrito y he comprobado que se han incorporado las correcciones al presente documento.

Por lo tanto hago constar que éste se encuentra listo para ser presentado a la Universidad como trabajo de graduación

Atentamente,



Viria Pacheco Salazar.

Filóloga Universidad de Costa Rica.

Carné N° 5908-81

Colegio de Licenciados y Profesores.

DEDICATORIA

Este trabajo esta dedicado a mi familia, quienes me han dado todo el apoyo necesario para lograr una meta mas en mi vida y especialmente a DIOS, por haberme dado las facultades necesarias para lograrlas.

INDICE

CARTA DE AUTORIZACION DEL TUTOR.....	I
CARTA DE AUTORIZACION DEL FILOLOGO.....	II
DEDICATORIA. ..	III
INDICE.....	IV
INDICE DE CUADROS.	IX
INDICE DE GRAFICOS.	X
INTRODUCCION.....	1
OBJETIVOS.....	2
HIPOTESIS.	3
METODOLOGIA..	3
ALCANCES Y LIMITACIONES.....	4
CRONOGRAMA.....	5
CAPITULO I	
GENERALIDADES DEL CANTON DE GRECIA.	7
1.1 BREVE RESEÑA HISTORICA.....	7
1.2 ASPECTOS FISICOS.	10
1.2.1 Posición Geográfica.	10
1.2.2 Geología.....	10
1.2.3 Geomorfología.....	11
1.2.4 Altitudes... ..	12
1.2.5 Hidrografía.....	13
1.2.6 Clima, Temperatura y Precipitaciones.	13
1.2.7 Capacidad de Uso del Suelo.....	15
1.2.8 Zonas de Vida.....	16
1.2.9 Vegetación y Fauna... ..	18
1.3 ACTIVIDADES ECONOMICAS.	20
1.3.1 Uso del Suelo.	20
1.3.2 Industrias.	23
1.3.3 Servicios.. ..	28

2.4 ACTIVIDADES TURISTICAS.....	54
2.4.1 Esparcimiento.....	54
2.4.2 Visitas Culturales.....	54
2.4.3 Folklóricas.....	54
2.4.4 Deportivas.....	54
2.4.5 Asistencia a Acontecimientos Programados.....	55
2.4.6 Aventura.....	55

CAPITULO III

ANALISIS DEL POTENCIAL TURISTICO.....	57
---------------------------------------	----

3.1 BREVE DESCRIPCION DE LOS ATRACTIVOS TURISTICOS MAS IMPORTANTES.....	57
-------------------------------------------------------------------------	----

3.1.1 Reseña Histórica del Templo Parroquial de Grecia.....	57
3.1.2 Iglesia de la Virgen de Los Angeles.....	58
3.1.3 Mercado Municipal de Grecia.....	60
3.1.4 Los Trapiches.....	61
3.1.5 Catarata del Río Vigía.....	62
3.1.6 El Bosque del Niño.....	63
3.1.7 Reserva Forestal de Grecia.....	64
3.1.8 La Caña de Azúcar.....	66
3.1.9 Puerta de la Artesanía.....	67
3.1.10 La Agricultura del Café.....	69
3.1.11 Reserva Forestal Juan Castro Blanco.....	70
3.1.12 Cerro Salas.....	73
3.1.13 Puente de Piedra.....	73
3.1.14 Parque Recreativo Municipal Los Chorros.....	74
3.1.15 Balneario Tropical.....	75

3.2 MATRIZ, ANALISIS Y EVALUACION DE LOS ATRACTIVOS DEL CANTON DE GRECIA.....	76
-------------------------------------------------------------------------------	----

3.2.1 Matriz de Evaluación.....	76
3.2.2 Análisis.....	81

3.3 PROYECTOS EXISTENTES.....	90
-------------------------------	----

3.3.1 Plaza de Las Artesanías.....	90
3.3.2 Oficina de Información Turística.....	91
3.3.3 Hotel.....	91

CAPITULO IV

ANALISIS F.O.D.A.....	94
-----------------------	----

4.1 ANALISIS F.O.D.A DE LOS ATRACTIVOS DEL CANTON DE GRECIA.....	94
------------------------------------------------------------------	----

4.1.1 Fortalezas.....	94
4.1.2 Oportunidades.....	94
4.1.3 Debilidades.....	95
4.1.4 Amenazas.....	95

4.2 PROPUESTA.....	DEL 1.0.7.96
4.2.1 Introducción.....	96
4.2.2 Objetivos.....	96
4.2.3 Metodología.....	97
4.2.4 Proyecto # 1 "FANTASIA INTERCANTONAL".....	98
4.2.5 Proyecto # 2 "GRECIA CRECE CON TUS MANOS".....	100
4.2.6 Proyecto # 3 "PROGRAMA DE CAPACITACION MUNICIPAL DE GRECIA-I.N.A.".....	101
4.2.7 Proyecto # 4 "CAÑATOUR".....	102

CAPITULO V

5.1 CONCLUSIONES.....	104
5.2 RECOMENDACIONES.....	106

RESUMEN.....	108
BIBLIOGRAFIA.....	111

OTRAS FUENTES DE INFORMACION.....	113
-----------------------------------	-----

ANEXOS.....	114
-------------	-----

Anexo # 1 FOTO: PLANTACIONES DE CAFE

Anexo # 2 FOTO: INGENIO COOPERATIVA VICTORIA

Anexo # 3 FOTO: CARRETERA A COOPERATIVA VICTORIA

Anexo # 4 ARTICULOS DE LA NACION: GRECIA CIUDAD LIMPIA

Anexo # 5 MAPA DEL CANTON DE GRECIA

Anexo # 6 FOTO: INTERSECCION CARRETA BERNARDO SOTO-GRECIA

Anexo # 7 MANUAL MODIFICADO PARA LA CLASIFICACION DEL
PATRIMONIO TURISTICO

Anexo # 8 FOTO: FIESTAS PATRONALES DE GRECIA, 24 DE
SETIEMBRE

Anexo # 9 FOTO: KIOSKO DE GRECIA

Anexo # 10 FOTO: PARQUE DE GRECIA

Anexo # 11 FOTO: IGLESIA METALICA LAS MERCEDES

Anexo # 12 FOTO: BOULEVAR DE GRECIA

Anexo # 13 FOTO: VISTA ACTUAL DE LA CIUDAD DE GRECIA

~~Anexo # 14 FOTO: SENDERO LOS TRAPICHES~~

Anexo # 15 FOTO: CATARATA DEL RIO VIGIA

Anexo # 16 FOTO: PARQUE RECREATIVO LOS CHORROS

Anexo # 17 FOTO: PARQUE RECREATIVO LOS CHORROS

Anexo # 18 FOTO: PARQUE RECREATIVO LOS CHORROS

INDICE DE CUADROS

Cuadro # 1	CANTON DE GRECIA: AREA, POBLACION Y DENSIDAD DE POBLACION SEGUN DISTRITO.....	33
Cuadro # 2	ATRATIVOS TURISTICOS DEL CANTON DE GRECIA.....	83
Cuadro # 3	PLANTA TURISTICA DEL CANTON DE GRECIA.....	87

INDICE DE GRAFICOS

Gráfico # 1 ATRACTIVOS TURISTICOS DEL CANTON DE GRECIA.....84

Gráfico # 2 PLANTA TURISTICA DEL CANTON DE GRECIA.....88

INTRODUCCION

Grecia, cantón # 3 de la provincia de Alajuela, ciudad famosa por sus cultivos de café y caña de azúcar.

Grecia ha ido surgiendo con el paso de los años y hoy, es una ciudad próspera en industria, comercio y agricultura.

Todo esto motivó a realizar una investigación para determinar si además, Grecia puede desarrollarse en el campo del turismo.

En la presente tesina se realizará un inventario de los principales atractivos turísticos del cantón, así como de las facilidades que éste, ofrece a los visitantes.

En la actualidad, la ciudad de Grecia es visitada semanalmente por gran cantidad de turistas, principalmente extranjeros, que llegan a admirar solo el atractivo turístico de la iglesia dedicada a la Virgen de Las Mercedes, o mejor conocida como la iglesia metálica. Pero el cantón y la ciudad ~~turísticamente~~ tienen mucho más que ofrecer, lo cual no está siendo explotado

Por este motivo, con esta investigación se pretende evidenciar que hay atractivos que pueden ser visitados tanto por turistas nacionales como internacionales y así dar otro paso hacia el desarrollo del cantón.

OBJETIVOS

Objetivo General

Analizar si el cantón de Grecia cuenta con los suficientes atractivos para explotarlos como producto turístico.

Objetivos Específicos

1. Inventariar los principales atractivos turísticos del cantón.
2. Identificar cuáles atractivos están siendo utilizados turísticamente y analizar su uso.
3. Identificar los posibles atractivos y destacar su importancia.
4. Investigar sobre los proyectos existentes.
5. Elaborar una propuesta para el desarrollo turístico del cantón de Grecia.

HIPOTESIS

El potencial turístico del cantón de Grecia, se puede explotar como uno de los productos turísticos de relevancia en la región central.

METODOLOGIA

La información necesaria para esta investigación será tomada en primer lugar mediante la realización de un laboratorio de campo, en el cual se recolectará información sobre los principales atractivos del cantón de Grecia y sobre los servicios de apoyo que ofrece a los visitantes.

Una vez recopilados los posibles atractivos, se procederá a su jerarquización, análisis y evaluación, mediante el método elaborado por CICATUR.

También, se llevarán a cabo entrevistas con personas encargadas de las diferentes instituciones de interés, tales como: la Municipalidad del cantón, la Casa de la Cultura, Sr. ~~Alberto~~ Alberto Maroto, etc. (fuentes primarias).

Se recopilará información existente en libros; revistas, tales como: Entre Cantones y Contrapunto; boletines, y otros, que ofrezcan información sobre Grecia (fuentes secundarias).

ALCANCES Y LIMITACIONES

La siguiente investigación sobre el cantón de Grecia, se verá afectada por ciertas limitaciones tales como:

1. Por motivo de distancia, no se tomará en cuenta para el inventario del patrimonio el distrito de Río Cuarto.
2. La información recopilada no escapa de subjetividad.
3. No se tomarán en cuenta aquellos servicios sin relevancia, con el fin de no alargar innecesariamente la investigación.
4. En cuanto al inventario de los atractivos turísticos y planta, se presentará únicamente un listado en el Capítulo II y en el Capítulo III, se procederá a dar una reseña de las características de los atractivos más importantes.

CAPITULO I

GENERALIDADES DEL CANTON DE GRECIA

1.1 BREVE RESEÑA HISTORICA

En la época precolombina el territorio que actualmente corresponde al cantón Grecia, estuvo habitado por indígenas del llamado reino huetar de occidente, que en los inicios de la conquista fue dominio del cacique Garavito.

Posterior a nuestra independencia, el gobierno del Estado, en 1825, promulgó un decreto ejecutivo el cual premiaba a los habitantes del país que descubrieran veredas o hicieran picadas que comunicaran con tierras inexploradas del territorio nacional. Así, los primeros colonizadores, llegaron a la región, en procura de encontrar un camino hacia el norte, pero al hallar tierras tan fértiles y de tanta belleza, decidieron establecer en ellas sus viviendas; las cuales fueron aumentando con el tiempo, con labradores que buscaban tierras libres para trabajar.

Los primeros pobladores que llegaron a la región, al oeste del río Poás, provenían de los actuales cantones de San José, Alajuela, Heredia y Barva. En octubre de 1828, solicitaron permiso a la Municipalidad de Alajuela, para establecer una nueva población y una ermita en tierras de la Cofradía de Barva.

Diez años después, en Ley N^o 69, del 09 de mayo de 1938, en el gobierno de don Manuel Aguilar Chacón, se autorizó a los vecinos dispersos en la zona, para que previa licencia eclesiástica, erigieran una ermita en la población, la cual se denominaría Grecia.

En 1843, los habitantes de la región, solicitaron a la Municipalidad de Alajuela que se les designara un coadjutor permanente. La petición fue sometida a conocimientos de las autoridades eclesiásticas para que informaran sobre el asunto y enseguida indicaron que no procedía la gestión por cuanto no se había construido la ermita, pues los vecinos habían afrontado dificultades para obtener el terreno y que tampoco se había demarcado el sitio para establecer la nueva población. En noviembre del mismo año, se celebró un plebiscito entre los moradores de la zona, quienes decidieron erigir la iglesia en el paraje llamado El Agualote, en la propiedad de don Francisco Serrano, quien estuvo anuente en ceder el terreno para la ermita y vender el resto que se necesitara para formar el nuevo asentamiento humano. El sitio escogido tenía buena clase de suelos, comodidad de las aguas y la condición de ser un terreno plano que permitía la futura ampliación del poblado.

La primera iglesia que se edificó fue de madera, la cual fue bendecida el 22 de enero de 1847 y dedicada a Nuestra Señora de las Mercedes. Durante el episcopado de Monseñor don Joaquín Anselmo Llorente y Lafuente, primer obispo de Costa Rica, en el año de 1856, se erigió la Parroquia. El templo

actual fue construido con una estructura de hierro, importada de Bélgica. La obra se inició en 1894 y se concluyó en setiembre de 1897. Actualmente es sufragánea de la Diócesis de Alajuela de la Provincia Eclesiástica de Costa Rica.

En la administración de don Jesús Jiménez Zamora, el 20 de julio de 1864, en Ley Nº 9 se le otorgó el título de Villa a la población de Grecia. Posteriormente, el 6 de agosto de 1903, en el gobierno de don Ascensión Esquivel Ibarra, se decretó la Ley Nº 69 que le confirió a la Villa, la categoría de Ciudad.

En 1869 se llevó a cabo la primera sesión del Concejo de Grecia, integrado por los regidores propietarios, señores José Gregorio Bustamante, Anselmo Alfaro e Ignacio Gómez, el Secretario Municipal fue don Nicolás Cárdenas y el Jefe Político don Nicanor Solís Zumbado.

La Municipalidad de Grecia en 1869, acordó acondicionar el local llamado "cabildo" para destinarlo a la enseñanza primaria. En 1872 se decidió tener edificio escolar propio, para lo cual, se adquirió la casa de don Juan Dengo, en la administración de don Tomás Guardia Gutiérrez. El 26 de setiembre de 1937, la antigua escuela de Varones se bautizó con el nombre de Simón Bolívar. En 1944 se estableció una escuela complementaria de segunda enseñanza; en 1953 se inauguró el edificio actual del Liceo, en la administración de don Otilio Ulate Blanco y se denominó Liceo León Cortés Castro.

El primer alumbrado eléctrico se instaló en 1907; la construcción de la cañería se inició entre 1906 y 1908, en el primer gobierno de don Cleto González Víquez.

En relación con el nombre del cantón existen dos versiones populares. Una se refiere a que en 1826, un grupo de vecinos del poblado, acordó denominar al lugar Grecia, en reconocimiento, al esfuerzo que realizaban desde 1821, el pueblo griego, por obtener su independencia del Imperio Otomano; la cual logró hasta 1832. La otra versión hace alusión a que el señor Juan José Lara Zamora, aparentemente tenía en la región una finca que se llamaba Grecia, nombre que se generalizó, luego en la zona.

1.2 ASPECTOS FISICOS

1.2.1 Posición Geográfica

Las coordenadas geográficas medias del cantón de Grecia en el sector norte están dadas por 10924'44'' latitud norte y 84912'56'' longitud oeste y en la parte sur, por 10905'39'' latitud norte y 84912'48'' longitud oeste.

1.2.2 Geología

La parte sur del cantón de Grecia está constituido geológicamente por materiales de los períodos Terciario y Cuaternario; las rocas volcánicas del Cuaternario son las que predominan en este sector.

Del período Terciario se encuentran rocas de origen volcánico de la época Holoceno, las cuales están agrupadas bajo el nombre de Grupo Aguacate, que está compuesto principalmente por coladas de andesitas y basalto, aglomerado, brechas y tobas; el cual se ubica en las cercanías a la confluencia de los ríos Poás y Colorado.

Entre los materiales del período Cuaternario, se hallan rocas de origen volcánico recientes y actuales, y Piroclásticos asociados, que cubren la mayoría del área del cantón, ubicada al norte a partir del sector entre Villa Los Angeles y el poblado Santa Gertrudis Sur; y a materiales volcánicos, tales como lavas, tobas y piroclastos, situados al sur de los Edificios Volcánicos.

1.2.3 Geomorfología

La parte sur del cantón Grecia forma parte de la unidad geomórfica de Origen Volcánico, la cual se divide en dos subunidades denominadas Volcán Poás y Relleno Volcánico del Valle Central.

La Subunidad Volcán Poás se ubica al norte de esta parte del cantón, a partir del sector entre los poblados de Las Pilas y Feralta; que corresponde al macizo del mismo nombre, la cual presenta laderas con todo tipo de pendiente; su máxima altura es de 2.708 msnm; en esta subunidad se encuentran todo tipo de rocas volcánicas, principalmente de composición andesítica; su forma se debe a la actividad volcánica que se

ha sostenido por varias centurias, -en donde la erosión lo afecta en determinados lugares, pero su forma actual es exclusivamente el resultado del acúmulo de diferentes coladas lávicas y de piroclastos. La subunidad Relleno Volcánico del Valle Central, se localiza al sur de la anterior, la cual corresponde a un relieve plano ondulado, formada en superficie por rocas volcánicas, principalmente la secuencia de lavas descansa sobre roca sedimentaria, las lavas son del tipo andesítico; geomorfológicamente la subunidad no es un valle; sin embargo, para efectos políticos, socioeconómicos y todo tipo de referencia, se considera preferiblemente seguirlo denominando Valle Central. El nombre técnico correcto es fosa Tectónica, debido a la presencia de una falla a todo lo largo del pie de la Sierra Volcánica Central; la cual está evidenciada por la existencia de fuentes termominerales; así como la interrupción brusca y alineada con la supuesta falla de las estribaciones que bajan de la mencionada sierra hacia el valle; lo mismo que por la presencia de un vulcanismo sin explicación aparente (Formación Pacacua), en correspondencia con la posición de la falla o cerca de ella.

1.2.4 Altitudes

Las elevaciones, en metros sobre el nivel medio del mar, del centro urbano de los distritos del cantón son las siguientes: Ciudad de Grecia 999, distrito de San Isidro 1.290, distrito San José 1.074, distrito San Roque 1.077, distrito Tacares 800, distrito Puente de Piedra 875, distrito Los Angeles 1.060.

1.2.5 Hidrografía

El sistema fluvial de la parte sur del cantón Grecia, corresponde a la vertiente del Pacífico, la cual pertenece a la cuenca del río Grande de Tárcoles.

Los ríos que drenan el área son Poás, Rosales y Colorado, afluentes del río Grande. Al primero se le unen los ríos Prendas y Tacares; al segundo recibe los ríos Filas, Poro, Achioté y al tercero se le juntan los ríos Agualote y Sarchí; este último con sus tributarios los ríos San Juan y Vigía. Todos estos ríos, excepto el Poás, Prendas y Colorado nacen en el Cantón, en las laderas del Volcán Poás y en las filas Palmichal, Carbonera, Setillal, los cuales presentan una dirección de noroeste a suroeste.

1.2.6 Clima, Temperatura y Precipitaciones

A. Clima:

Para referirse a la zona en estudio, se ha basado en el clima de la provincia de Alajuela, ubicada esta en el Valle Central, a 932 msnm; la cual goza de una temperatura—media— anual de 22.79C y una precipitación media anual de 1900 mm.

Desde diciembre hasta finalizar marzo, predominan los vientos alisios con dirección noreste y sureste, los cuales impiden el desarrollo de sistemas convectivos (nubes de tormenta), y la incursión de vientos del pacífico.

Cuando predominan alisios, en Alajuela hay buen tiempo: cielos despejados, aire fresco y descensos bruscos de temperatura antes de la salida del sol.

En marzo y abril los vientos alisios del noreste, ya no incursionan al Valle con altas velocidades, debido al debilitamiento y desplazamiento hacia el norte del Hemisferio, del Anticiclón semipermanente de las Bermudas.

Como los Alisios son débiles, y el sol alcanza posiciones cenitales, el mediodía (el 16 de abril) el sol forma un ángulo de 90° sobre el horizonte meridional en Alajuela, se desarrollan grandes sistemas convectivos asociados a cumulonimbos (nubes de tormenta), los cuales aportan lluvias torrenciales de corta duración. Esta condición es la transición hacia la estación lluviosa; se inicia a finales de abril, cuando la zona de Convergencia Intertropical, procedente del sur, alcanza la latitud media de Costa Rica.

Desde mediados de mayo y hasta finalizar noviembre, los vientos predominantes en el Valle serán los oestes ecuatoriales provenientes del pacífico con dirección suroeste. Mientras estos vientos predominan, las lluvias serán copiosas y torrenciales, especialmente en la tarde y primeras horas de la noche. Durante la mañana, las condiciones generalmente son de buen tiempo, sin lluvias y con nublados parciales.

En julio y agosto, los vientos alisios de noreste se alteran con los oestes ecuatoriales, y por esta razón disminuyen las lluvias.

B. Precipitación y Temperatura Promedio Anual:

Estación	Latitud Norte	Longitud Oeste	Altitud (msnm)	Precipitación Años9/Promedio (mm)	Temperatura Años9/Promedio (°C)		
El Mesón	10905'	84918'	1.120	5	2.425,8		
La Argentina	10902'	84921'	760	47	2.125,7	18	23,8

1.2.7 Capacidad de Uso del Suelo

La zona aledaña al este de la ciudad de Grecia, así como al norte del distrito Tacarés y los poblados de Rincón de Salas, San Antonio, al sur de Santa Gertrudis Norte y San Juan y Santa Gertrudis Sur, lo mismo que en las haciendas San Vicente y Peralta, que representan un 9% del territorio cantonal; es apta para todo tipo de uso; sin embargo, en ella se restringe en alto grado las plantas a elegir, además de que necesita métodos intensivos de manejo y conservación de suelos.

Un 8% del cantón, que corresponde al sector sur del mismo; debido a algunos factores limitantes severos para ciertos tipos de labores y usos posibles, obliga a una selección muy cuidadosa de su uso, a la ejecución de prácticas muy especiales de conservación, o ambas a la vez.

Entre el sector aledaño a los Distritos San Roque y San Isidro, lo mismo que en los poblados de Conejo, al este de San Luis, al norte de Santa Gertrudis Norte; así como desde Finca Palermo hasta las nacientes del río Sarchí y pequeños sectores

del cantón, que constituyen un 7% del mismo; presentan limitantes que lo hacen apto para cultivos permanentes de tipo semi bosque, ganadería o utilización racional del bosque precisa cuidadosas prácticas de manejo.

Desde el distrito de San Juan hasta el sur de finca Palermo y de esta última hasta las nacientes del río Achiate, que constituye un 6% de la región; presenta limitantes tales que la hace apta únicamente para la utilización racional del bosque, mediante técnicas especiales de extracción.

El área comprendida por la unidad de los ríos Colorado, Rosales y Poás con el río Grande, que representa un 4% del cantón, debe destinarse únicamente a la protección de cuencas hidrográficas, vida silvestre o propósitos estéticos, ya que presenta limitantes o condiciones tan severas, como alta susceptibilidad de los terrenos a la erosión y pendientes muy fuertes.

Un 3% de la superficie cantonal, entre el sector al este de Grecia hasta el sector sur del poblado San Miguel Arriba; es apta para cualquier uso; sin embargo, requiere una selección más cuidadosa de los cultivos y actividades por desarrollar.

1.2.8 Zonas de Vida

Grecia se encuentra dentro de la zona de vida denominada Bosque muy Húmedo Premontano y la Reserva Forestal Grecia, dentro del Bosque muy Húmedo Premontano Bajo.

A. Bosque muy Húmedo Fremontano:

Tiene muy pocas especies endémicas, pero la composición del bosque es característico. Abundan los árboles de las Meliaceas (cedros), Lauraceas (aguacatillos) y Euforbiaceas (fargúa).

También están representadas dos familias típicas de las tierras bajas, Leguminosas y Bignoneaceas, aunque no con gran diversidad. De la primera sólo abundan los cuajiniquiles y guabas, de la segunda se encuentran el vainillo. Entre las hierbas dominan las compuestas y las solanaceas (tomatillos, chiles, huevos de perro). Algunas orquídeas fueron muy comunes, aunque hoy están prácticamente extinguidas en la naturaleza: Guaria Morada, Lluvias de oro y torto.

Muchos de los Bosques premontanos húmedos y muy húmedos, especialmente en el Valle Central, han sido casi totalmente destruidos para dar lugar a la agricultura.

B. Bosque muy Húmedo Montano:

En la zona montano bajo, localizada entre 1.500 y 2.500 metros sobre el nivel del mar, la temperatura promedio anual varía de 12º a 18º centígrados. El tipo de bosque es siempre húmedo a pesar de los días soleados, estos bosques capturadores del agua atmosférica son responsables de la enorme riqueza hídrica de nuestro país; constituyen el gran número de riachuelos y ríos que descienden de las montañas.

Existen aquí algunas especies como los robles de altura y los encinos (quercus) forman bosques bastantes puros en las regiones más elevadas. La familia de las melastomaceas alcanzan una abundancia y una variabilidad notable, pero además de las formas arbustivas existen hierbas, matones y epífitas.

Es importante notar que Grecia tiene mucha riqueza hídrica gracias en gran parte a la Reserva Forestal Grecia.

Además se pueden encontrar otros tipos de zona de vida tales como: Bosque Pluvial Montano Bajo, —Bosque Pluvial Premontano, Bosque muy Húmedo Tropical.

1.2.9 Vegetación y Fauna

A. Vegetación:

La zona del cantón de Grecia se encuentra entre dos tipos de vegetación principalmente que son: Bosques Semidecuidos y Bosque Lluviosos Tropical Submontano Siempre Verde.

- Bosques Semidecuidos, tropicales (altura ~500m). Están presentes principalmente sobre formas de origen volcánico, con topografías moderadas: planas, plano-cóncavas en algunas zonas a terreno accidentado. Presenta suelos inceptisoles con predominancia de typic dystratondept (andosoles asociados a material volcánico) y ustic dystroñdept (latosoles con planosoles pardo-rojizos, arcillosos, pegajosos); suelos secos por más de 90 días al año.

- Bosques Lluviosos Tropical Submontano Siempre Verde, (altura +500-500m). Se encuentra principalmente sobre forma de origen volcánico y de topografía accidentada, con pendientes de 15-60% o más.

B. Fauna:

Los lugares aptos para la observación de fauna en el cantón de Grecia son la Reserva Forestal de Grecia, el Bosque del Niño y alejándonos un poco de los límites del cantón encontramos el Volcán Poás.

En estas zonas se pueden encontrar especies tales como: conejos, taltuzas, al armadillo zopilote, tepezcuintles, guatusas, coyotes, murciélagos, perezosos de tres dedos, nutrias, venados de cola blanca, cabros de monte, etc., además de gran cantidad de aves, entre las más comunes encontramos: palomas, tijos, lechuzas, colibríes, carpinteros, yigüirros, zopilotes, etc., así como algunas especies de reptiles.

1.3 ACTIVIDADES ECONOMICAS

1.3.1 Uso del Suelo

El cantón de Grecia es reconocido nacionalmente por sus cultivos de café y caña de azúcar, cultivos que han permitido el desarrollo de muchos pequeños agricultores y por consiguiente del cantón en general.

A. La Agricultura del Café:

Se inició en los márgenes del río Rosales ~~y Pilas~~, aproximadamente en el año 1840. Luego, en 1844 se comenzó a sembrar cerca del río Poró y posteriormente se eligieron tierras de mayor altitud como: San Roque, Los Angeles, San Isidro, Santa Gertrudis y San Juan, en terrenos ubicados a más de 1.150 msnm.

Desde 1868 y 1870 se observaron ciertos cambios en el paisaje, que se fueron produciendo dada la sustitución de potreros destinados a la cría de ganado criollo de engorde, o a los granos básicos, por cafetales.

En las tierras que se hayan a más de 1200 msnm, el cultivo del café se alternó con el de hortalizas y verduras, generalmente para el consumo local.

Este cultivo predominó en los sectores del norte y noreste del cantón.

En 1850 Don Juan Lara instaló un beneficio que contribuyó en gran parte a la expansión de la agricultura del café. Desde este beneficio, por la vía de Puntarenas y mediante el uso de carretas nacionales, se exportaba café hacia Europa y Estados Unidos.

En 1868, se instaló un moderno beneficio desde donde se envía el café a Europa Occidental.

A partir de 1880; el café tuvo mucho auge y el área que se pensaba utilizar para cultivar trigo, se utilizó para estos productos.

CID
917.286.7
A663-i

B. Factores Favorables para el Cultivo del Café en Grecia:

Debido a las antiguas erupciones volcánicas del Volcán Poás sobre la zona de estudio, se vio beneficiada en forma poco común por la riqueza de los residuos volcánicos pues son de gran beneficio para la agricultura.

108262

Estos suelos están dentro de los más fértiles del país, porque están constituidos por tierras negras y además por estar a más de 900 msnm.

La caficultura en el cantón de Grecia se ha desarrollado desde hace aproximadamente 120 años; pero en los últimos 30 años, se ha desarrollado mucho en los distritos de Tacares y Fuente de Piedra, con magníficos resultados por su gran calidad y por el rendimiento tan alto. (Ver Anexo # 1).

En general las condiciones para el cultivo del café en Grecia son magníficas.

C. La Caña de Azúcar:

En sus inicios en el territorio de Grecia los cultivos eran utilizados para el consumo de la población. Pero al irse notando que se cultivaba bien, se fue desarrollando su cultivo y expandiendo hacia los distritos, para poder abastecer parte de las necesidades del país. Grecia contaba con todos los requisitos necesarios para el cultivo y desarrollo de la caña de azúcar, la cual ayudó en ese entonces y continúa favoreciendo el desarrollo económico de los agricultores y del cantón en general.

D. Para el Desarrollo Cañero:

Las especiales condiciones ecológicas han hecho prosperar la agricultura de la caña de azúcar en Grecia, tales condiciones incluyen temperatura, lluvia, etc.

Para alcanzar un buen desarrollo la caña necesita una prolongada estación lluviosa (de abril a diciembre). Para que la caña madure, la época debe ser seca y ojalá de frío moderado.

También se requiere suficiente cantidad de luz solar; es conveniente una temperatura baja, aunque no en exceso; sin embargo, este factor está íntimamente ligado a las condiciones específicas de las diferentes variedades que se cultivan.

Los factores ecológicos descritos, explican en parte, el desarrollo de la estructura agrícola del cantón.

E. Otros Usos:

El cantón de Grecia se caracteriza por la distribución de tierras tan equitativa, que favorece la implantación de la clase media. Aquí predomina la pequeña propiedad, en la cual el dueño la trabaja junto con su familia; se siembran principalmente café y caña de azúcar, los cuales venden a la Cooperativa Victoria principalmente, pues fue creada con el fin de ayudar, comprando su producto al pequeño agricultor.

Además de los productos citados, es común que la familia cultive otros productos en pequeña escala como el tomate, maíz, frijoles y legumbres; pero solamente para uso doméstico. Algunas veces, si la cosecha es buena se puede vender en la Feria del Agricultor, que se efectúa todos los sábados desde las 4:00 a.m. y hasta que se acaben los productos.

1.3.2 Industrias

A pesar de que Grecia es un cantón netamente agrícola, cuenta con gran cantidad de industrias; algunas creadas para procesar sus cultivos, como: la Fábrica Nacional de Licores y la Cooperativa Victoria.

A. Fábrica Nacional de Licores:

Fundada en 1853 y en ese mismo año se inició la construcción de la planta la cual se inauguró en 1856. Cabe mencionar que la fachada de FANAL fue declarada patrimonio histórico y se considera parte esencial del paisaje urbano de San José.

Dada la necesidad de un lugar más amplio, FANAL definió su traslado a Grecia en 1984. En las instalaciones de Grecia lo que se produce es alcohol etílico de muy alta calidad. La materia prima del alcohol etílico es la melaza, producto que proveen los ingenios azucareros.

Esta planta produce más de 40.000 litros diarios de alcohol de 96.6 grados, el cual se utiliza para la elaboración de licores y 5.000 litros diarios de alcohol deshidratado de 99 grados que es el alcohol medicinal.

Estos alcoholes son almacenados en tanques que tienen una capacidad de almacenamiento de medio millón de litros.

La planta cuenta también con un laboratorio, donde se analiza la materia prima, el control del proceso y el producto terminado.

La función de la fábrica de licores de Grecia es producir únicamente alcohol de 96.6 y 99 grados. Una vez obtenido el alcohol, es trasladado a San José donde se confeccionan las bebidas alcohólicas.

B. Cooperativa Victoria:

Ubicada a 10. Km de la ciudad de Grecia, en una zona agrícola muy fértil, se encuentra entre los 900 y 1200 msnm, y cuenta con un clima entre cálido y templado y un régimen de lluvias apto para los cultivos de café y caña de azúcar. (Ver Anexo # 2).

La Cooperativa Victoria fue fundada en 1943, con el fin de solucionar los problemas de los pequeños agricultores quienes no recibían lo justo, ni se le incentivaba.

Por aquella época, anterior a la organización de la Cooperativa Victoria, había muchos problemas en la zona como falta de electrificación; precaria situación económica de los agricultores y problemas de transporte; todo esto mantenía una notoria paralización en el desarrollo económico y social de la zona.

Por otra parte no existía ninguna legislación que regulara las relaciones entre los productores agrícolas y los centros de industrialización de la caña y el café; los agricultores eran seriamente afectados en sus ingresos por fijaciones de precios, que en ocasiones no cubrían ni los costos de producción.

Después de creada la Cooperativa, cambió favorablemente tanto lo social, como económico, producto de la acción cooperativa, valorizando la tierra, elevando el nivel técnico del hombre del agro y mejorando todo un sistema estructural en sus servicios como: carreteras, electricidad, agua, vivienda, educación y recreación. (Ver Anexo # 3).

El propósito fundamental de la Cooperativa Victoria es el mejoramiento económico y social de los miembros que integran un importante sector de la agricultura e industria nacional, para superar su condición humana y la formación individual.

Actualmente la Cooperativa ofrece a sus asociados servicios como: financiamiento completo para sus cultivos, asistencia técnica agrícola, recibo de sus productos, comercialización, además de liquidaciones oportunas y justas.

Aparte de lo anterior, la Cooperativa Victoria cuenta con un centro de investigación encaminado principalmente, hacia la búsqueda de nuevas variedades resistentes a enfermedades y plagas que amenazan los cultivos. Por otra parte, cuenta con un proyecto de reforestación cuyos objetivos son:

- Conservación de la fauna silvestre propia de la zona.
- Creación de un lugar de recreo para los asociados y
- La conservación de fuentes naturales de agua, elemento que propicia el factor hidráulico en el tiempo de zafra azucarera y beneficiado de café.

Además la Cooperativa posee una lechería con un hato puro raza Jersey, dedicado a la producción de leche, la cual se vende a los trabajadores y vecinos a precios cómodos.

Aparte de la Cooperativa Victoria existen muchos otros ingenios privados, los cuales procesan el resto de caña que se produce en el cantón.

C. Maquilas:

En los últimos 10 años Grecia ha sido escenario de la creación de grandes fábricas textiles, de las llamadas maquilas, en las cuales se arman la piezas que envían desde los Estado Unidos y luego se devuelve la prenda ya terminada.

Entre las fábricas más importantes tenemos: la Warner's; Textiles Tropicales S.A.; y otras. Todas esta fábricas han dado empleo a cientos de personas que anteriormente se dedicaban a actividades como: agricultura y servicio doméstico; absorbió también la clase desempleada.

Todo esto repercutió en el ascenso económico de gran parte de la población y por ende del cantón en general.

D. Comercio:

El cantón de Grecia se ha desarrollado mucho en el campo del comercio, pues en la actualidad cuenta con gran cantidad de diferentes tiendas de todo tamaño y especialización, como por ejemplo, tiendas de departamentos, pasamanerías, electrodomésticos, zapaterías, venta y alquiler de trajes de novia, "boutiques" tanto para damas como para caballeros y otros centros comerciales.

En lo que a comercio se refiere, los vecinos ya no tienen que trasladarse a San José o Alajuela para realizar sus compras como lo hacían anteriormente, ya que la ciudad brinda estos servicios con gran calidad y variedad, a un costo menor.

E. Otros:

De un tiempo a esta parte, se le ha dado gran importancia a la pequeña industria a nivel nacional. El cantón de Grecia no es la excepción, ya que se ha ido desarrollando industrialmente en todo tipo de campos, como por ejemplo: fábricas de zapatos, productos lácteos y condimentos, reposterías, productos en cuero, barro, madera, bambú, etc.; los cuales, aparte de ser una ayuda económica, dan a conocer las costumbres y habilidades de las personas del cantón de Grecia.

1.3.3 Servicios

En lo que se refiere a servicios, el cantón se podría decir que va a la vanguardia en este campo, ya que cuenta con todos los servicios necesarios para mantener el ornato de la ciudad, no en vano, Grecia fue declarada en Agosto de 1989 la Ciudad más Limpia de Latinoamérica, distinción otorgada por los representantes de la Organización de Municipalidades y Gobiernos Locales de Latinoamérica (IULA-CELCADEL), cuya sede se encuentra en Cuenca, Ecuador. (Ver Anexo # 4).

A. Mantenimiento de Caminos y Calles:

La red de caminos de Costa Rica está dividida en dos grandes porciones, según a quien corresponda la responsabilidad y competencia sobre su administración.

Una es la "red vial nacional" a cargo del Ministerio de Obras Públicas y Transportes, y la otra es la "red vial cantonal" cuya administración corresponde a las municipalidades.

De acuerdo con el inventario realizado en 1984 por la Dirección General de Planificación del MOPT, las cifras para el cantón de Grecia son las siguientes:

Calles pavimentadas	8.5 Kilómetros
Calles lastreadas	0.0 Kilómetros
Caminos pavimentados	28.2 Kilómetros
Caminos lastreados	110.8 Kilómetros
Caminos de tierra	173.4 Kilómetros

Los recursos de que dispone la municipalidad para sufragar los costos de mantenimiento de vías, provienen principalmente del impuesto denominado "detalle" establecido por el artículo 94 del código municipal.

B. Recolección de Basura:

Este servicio se brinda en el distrito primero y en los caseríos el Poró y el Mesón. Los desechos se depositan en un terreno municipal ubicado en el distrito de Puente Piedra.

El servicio de recolección de basura, se brinda con una periodicidad de tres veces por semana en lo que respecta al distrito central y dos veces por semana en los demás distritos. Al comercio del área urbana se le brinda el servicio diariamente.

El servicio se brinda por administración, destinando la corporación dos peones de sanidad y un chofer; un peón para el tratamiento y la eliminación de los desechos.

Respecto al equipo se cuenta con varios recolectores marca Hino, modelo-1979.

C. Limpieza de Vías:

Este servicio se presta en el centro de Grecia, el Liceo León Cortés Castro, La Primavera, Urbanización Santa Teresita, Urbanización las Tres Marías, Barrio Cementerio, y Radial Arnoldo Kopper.

Se destinan dos jefes de cuadrillas y quince peones de sanidad, para la prestación del servicio en 30.685 metros servidos, con una periodicidad de una vez por semana.

D. Acueducto:

La Municipalidad de Grecia suministra agua potable en el distrito primero, el cual cuenta con una población servida de 13.592 habitantes equivalente al 30% del total de habitantes del cantón. Para ello dedica la corporación a dos fontaneros y tres peones y se atienden en total 3.775 abonados.

El sistema es de aprovechamiento por gravedad y bombeo.

La longitud de la red corresponde a 43 Kilómetros.

Existen diferentes captaciones en todo el cantón, de las cuales las más importantes son Patal, Los Angeles y Amelia.

La capacidad máxima de almacenamiento es de 1.760 m³ distribuidos en diferentes sistemas que posee la Municipalidad.

La tubería existente es de hierro fundido, hierro galvanizado, y PVC de 25 a 50 mm de diámetro.

Dentro de las mejoras practicadas al acueducto en el período 1985-1989, se destaca la instalación de 800 metros de tubería PVC de 100 mm, por un valor de \$391.600.00, realizada con fondos propios de la Municipalidad.

Dentro de las limitaciones del servicio, se menciona el derivado bombeo por electricidad para las comunidades de Plaza Pinos, Hospital, Rincón de Arias, Sector Sur, y Sector Este.

Existen acueductos no administrados por la municipalidad, cuyas áreas de influencia son las siguientes:

Puente de Piedra - Tacares

Los Angeles - San Roque - Santa Gertrudis (Norte y Sur) y San Luis.

E. Cementerio:

La Municipalidad de Grecia cuenta con un cementerio para el servicio del Cantón, ubicado en el distrito primero. Se brindan los servicios de inhumación, exhumación, venta de parcelas, alquiler de nichos, limpieza, orden y mantenimiento del camposanto.

El personal con que se atiende este servicio es el siguiente:

1 Guarda

1 Guarda Auxiliar

1 Peón Jardinero

F. Mantenimiento de Parques y Limpieza de Lotes:

El mantenimiento de la limpieza y el ornato del parque central y del "boulevar", se lleva a cabo por medio de un peón.

El parque mide 6.986 metros cuadrados y el servicio comprende la recolección de la basura, la corta del césped, la poda de plantas y la eliminación de las malezas.

1.4 OTROS DATOS DE INTERÉS

1.4.1 Datos de Población

En el siguiente cuadro se presenta un resumen de las variables demográficas más relevantes.

CUADRO Nº 1

CANTON DE GRECIA

AREA, POBLACION Y DENSIDAD DE POBLACION SEGUN DISTRITO

DISTRITO	AREA (Km ²)	POBLACION	DENSIDAD DE POBLACION (h/Km ²)
TOTAL	395,72	45.305	114
1. Grecia	6,86	13.731	2.009
2. San Isidro	18,09	3.348	185
3. San José	12,42	3.996	322
4. San Roque	26,14	6.479	248
5. Tacares	24,84	4.542	183
6. Río Cuarto	254,20	4.020	16
7. Puente de Piedra	22,86	5.104	223
8. Bolívar	30,31	4.085	135

Fuente: Dirección General de Estadística y Censos
Estimación al 10 de enero de 1989
I.G.N. División Territorial Administrativa

A. Aspectos Humanos:

Alfabetismo	6.0%
Desocupación	6.3%
Población Económicamente Activa	47.2%
Tasa de Natalidad (por mil)	24.4%
Tasa de Mortalidad General (por mil)	3.9%
Tasa de Mortalidad Infantil (por mil)	26.6%

B. Fuerza de Trabajo Según Sectores de Actividad:

Sector Primario	43.8%
Sector Secundario	17.1%
Sector Terciario	30.7%
Actividades No Bien Especificadas	8.4%

1.4.2 Límites

El cantón de Grecia limita:

Al Norte con Valverde Vega

Al Sur con Alajuela y Atenas

Al Este con San Pedro de Poás y Alajuela

Al Oeste con Naranjo, Valverde Vega y Atenas. (Ver Anexo # 5).

1.4.3 División Administrativa

El cantón de Grecia fue creado en la ordenanzas Municipales promulgadas en la Ley Nº 20 del 24 de julio de 1962. Corresponde al cantón 3º de la provincia de Alajuela, con cuatro distritos.

Grecia procede del cantón de Alajuela, este último, establecido por Ley Nº 36 del 7 de diciembre de 1848.

<u>Distrito</u>	<u>Area (Km²)</u>
1º Grecia	6,86
2º San Isidro	18,09
3º San José	12,42
4º San Roque	26,14
5º Tacares	24,84
6º Río Cuarto	254,20
7º Puente de Piedra	22,86
8º Bolívar	30,31

Dirección General de Estadística y Censos
I.G.N. División Territorial Administrativa

1.4.4 Vías de Comunicación

El cantón de Grecia cuenta con muy buenas vías de comunicación. Tanto las calles del distrito central como las que lo comunican con el resto de los distritos, están en perfecto estado, ya que se les da mantenimiento periódicamente.

Grecia es accesible por las siguientes vías:

- Por la Autopista General Cañas, Carretera Bernardo Soto y luego tomando la Radial Arnoldo Kopper. (Ver Anexo # 6)

- Además se puede ingresar por las carreteras secundarias número 717, 118, 154, 711, 107; para llegar a los distritos de Grecia, San Isidro, San José, San Roque, Tacares, Bolívar y Puente de Piedra.

En fin, el cantón de Grecia cuenta con tan buenas y variadas vías de comunicación que llevan seguro y sin ningún problema hasta cualquier destino al visitante.

CAPITULO II

EVALUACION DE LOS ATRACTIVOS TURISTICOS

Antes de realizar la evaluación de los atractivos turísticos, conviene conocer algunos términos técnicos utilizados, para así, facilitar la comprensión del inventario del patrimonio.

Atractivo Turístico

Son los recursos turísticos, o sea, los atractivos propios del lugar en estudio.

Estos recursos permiten la generación de la Imagen Turística, por ejemplo: belleza de parques, artesanía, clima benéfico, festivales, etc., que motiven el desplazamiento de personas hacia el lugar.

Planta Turística

Son todas las facilidades y servicios recreativos turísticos tales como: restaurantes, transporte, entretenimiento, etc.; que van a permitir al visitante disfrutar de los recursos turísticos.

Infraestructura

Son los medios que hacen físicamente posible el acceso a los atractivos y las facilidades de los usuarios potenciales. Como por ejemplo: redes de carreteras, servicios humanos, etc.

Superestructura

Conjunto de entidades públicas o privadas encargadas de la operación de los componentes del patrimonio turístico, por ejemplo las municipalidades.

La evaluación de los atractivos turísticos es el examen crítico de los atractivos para establecer su interés turístico sobre bases objetivas y comparables, asignándoles la correspondiente jerarquía. Las jerarquías se denominan de mayor a menor, en jerarquías de IV a I.

Los criterios de evaluación son:

Jerarquía IV

Atractivo excepcional y de gran significado para el mercado turístico internacional, capaz por sí solo de motivar una importante corriente de visitantes (actuales o potenciales).

Esta jerarquía tiene un valor de 10 puntos.

Jerarquía III

Atractivo con rasgos excepcionales en un país; capaz de motivar una corriente (actual o potencial) de visitantes del mercado, tanto nacional como internacional, ya sea por sí solo o en conjunto con otros atractivos contiguos.

Esta jerarquía tiene un valor de 3 puntos.

Jerarquía II

Atractivo con algún rasgo llamativo capaz de interesar a visitantes de larga distancia, ya sea del mercado interno o externo que hubiesen llegado a la zona por otras motivaciones turísticas; o de motivar corrientes turísticas locales (actual o potencial).

Esta jerarquía tiene un valor de 2 puntos.

Jerarquía I

Atractivos sin méritos suficientes para incluirlos en las jerarquías superiores, pero que forman parte del Patrimonio Turístico, como elementos que pueden complementar a otros de mayor jerarquía en el desarrollo y funcionamiento de cualquiera de las unidades del espacio turístico.

Esta jerarquía tiene un valor de 1 punto.

2.1 INVENTARIO, CLASIFICACION Y JERARQUIZACION DE LOS ATRACTIVOS TURISTICOS

Por medio de la realización de varios laboratorios de campo, se logró elaborar un listado del Patrimonio Turístico del cantón de Grecia, para luego dividir la lista en cada uno de los componentes del Patrimonio como: Atractivos, Planta, Infraestructura, Superestructura y Actividades Turísticas; basada, esta división, en el Manual Elaborado por el Centro Interamericano de Capacitación Turística (CICATUR), pero utilizando la versión modificada por el Arq. Alberto Negrini V., por tanto la numeración entre paréntesis es la referente a este manual. (Ver Anexo # 7).

ATRACTIVOS TURISTICOS

2.1.1 Categoría I, SITIOS NATURALES

	Jerarquía
A. MONTAÑAS (1.1)	
Cerro Salas	II
Cerro Candelaria	I
B. LAGOS (1.4)	
Lagos Araya	I
C. RIOS (1.5)	
Río Foró	I
Río Vigia	I
Río San Juan	I
Río Filas	I
Río Prendas	I
Río Rosales	II
Río Colorado	I

Jerarquía

D. CAIDAS DE AGUA (1.6)

Los Chorros	II
Caída de Agua Río Rosales	I

E. LUGARES DE OBSERVACION DE FLORA Y FAUNA (1.8)

Reserva Forestal Grecia	III
Bosque del Niño	II
Parque Recreativo Los Chorros	II

F. CAMINOS PINTORESCOS (1.10)

Recta Cooperativa Victoria	I
Camino a Santa Gertrudis Sur	I
Camino al Bosque del Niño	I
Puente de Piedra	II

G. PAISAJES (1.13)

Vista Panorámica Cerro Candelaria	I
Vista Panorámica Grecia	I
Vista Panorámica Plantaciones de Café	II
Vista Panorámica Plantaciones Caña de Azúcar	II
Vista Panorámica Valle Central	II
Vista Panorámica Cooperativa Victoria	I

2.1.2 Categoría II, MUSEOS Y MANIFESTACIONES CULTURALES

Jerarquía

A. MUSEOS (2.1)

Museo de <u>Grecia</u>	I
------------------------	---

B. OBRAS DE ARTE Y TECNICA (Antes de 1948) (2.2)

Iglesia de la Virgen de las Mercedes	III
Puente de San Roque	I
Puente Negro	II

C. LUGAR ARQUEOLOGICO (2.4)

Cerro Salas	II
-------------	----

2.1.3 Categoría III, FOLKLORE

Jerarquía

A. MANIFESTACIONES RELIGIOSAS Y CREENCIAS POPULARES (3.1)

Leyendas del Fuente de Piedra	I
Semana Santa	I
Romerías del 02 de Agosto	I

B. FERIAS Y MERCADOS (3.3)

Feria del Agricultor	I
Mercado Municipal de Grecia	II
Turno de la Virgen de las Mercedes	I
Turno de la Inmaculada Concepción	I

C. ARTESANIA Y ARTES (3.5)

Artesanía Don Quijote	II
Artesanía En Pino	I
Artesanía La Veranera	II
Artesanía La Guaría Morada	I
Artesanía Manual de Madera	I
Artesanía Modular	I

D. COMIDAS Y BEBIDAS (3.6)

Dulce de Toronja	I
Jugo de Caña	I
Sobado	I
Melcochas	I

2.1.4 Categoría IV, REALIZACIONES TECNICAS, ARTISTICAS, CIENTIFICAS Y CONTEMPORANEAS

Jerarquía

A. EXPLOTACIONES AGROPECUARIAS (4.2)

Plantaciones de Caña de Azúcar	II
Plantaciones de Café	II
Cultivo de Hortalizas	I
Vivero de Cítricos	I
Centro Experimental de Caña de Azúcar	I

Jerarquía

B. EXPLOTACIONES INDUSTRIALES (4.3)

Ingenio Victoria	II
Ingenio La Argentina	II
Fábrica Nacional de Licores	II
Romana de Caña Cooperativa Victoria	I
Fábrica de Sal Diamante	I
Vivero Los Cipreses	I
Beneficio San Antonio	I
Recibidor de Café	I
Ingenio Costa Rica	I
Ingenio la Providencia	I

C. OBRAS DE ARTE Y TECNICA (4.4)

Edificio Municipal	I
Parque Municipal de Grecia	I
Iglesia de Los Angeles	I
Puente Rafael Iglesias	II

2.1.5 Categoría V, ACONTECIMIENTOS PROGRAMADOS

Jerarquía

A. DEPORTIVOS (5.2)

Juegos Comunes Griegos (Última semana de Marzo)	I
Motocross (24 de Setiembre)	II

B. FESTIVIDADES (5.3)

Fiestas Patronales (24 de Setiembre)	II
Fundación del cantón (27 de Abril)	I
Fiestas de la Inmaculada Concepción (8 de Diciembre)	I
Fiestas Cívicas (15 de Setiembre)	I
Fiestas de San Isidro Labrador (15 de Mayo)	I
Exposición Club de Jardines de Grecia (Primera Semana de Noviembre)	I
Romería Virgen de Los Angeles (02 de Agosto)	I

2.2 INVENTARIO DE LA PLANTA TURISTICA

2.2.1 Categoría I, ALOJAMIENTO

A. HOTELERO (1.1)

Pensión Familiar Quirós

B. EXTRA HOTELERO (1.2)

Parque Recreativo Los Chorros
Cabaña Lagos Araya
Apartamentos Vega

2.2.2 Categoría II, ALIMENTACION

A. RESTAURANTES (2.1)

Pollos Raymi
Licho
La Moderna
Burger Queen
Los Lagos
Polideportivo
Jardín Cerveceros Tarire
Rancho Tencha
Pizzería Pimpinela
Pollos a la Leña
Oasis
Rendez Vous
Chicharronera Royme
Chicharronera Las Orquídeas
Chicharronera San Isidro
Centro Turístico El Achiote
Albacete
Los Trapiches

B. CAFETERIAS, SODAS Y BARES (2.2)

Cafetería Victoria
El Mercado
Soda Mariana
Soda La Deportiva
Taquería La Deportiva
Soda Andrea
Soda Dos Pinos
Bar Choza Quim
Bar El Mirador

Bar Don Piltraja
Bar Los Pinos
Bar Acuario
Bar Saprissa
Bar El Boliche
Bar La Nave
Bar El Guayabo
Bar La Central
Bar La Amistad
Bar El Yugo
Bolis Bar

C. AREAS DE ALMUERZO CAMPESTRE (2.3)

Los Trapiches
Los Chorros
Balneario Victoria

2.2.3 Categoría III, ESPARCIMIENTO

A. INSTALACIONES DEPORTIVAS (3.1)

Plaza de Deportes Peralta
Canchas Deportivas Rincón de Arias
Plaza Pinos
Pista de Motocross Los Lagos
Estadio Municipal de Grecia
Gimnasio María Inmaculada
Gimnasio Los Pinos
Gimnasio León Cortés Castro

B. BALNEARIOS Y CLUBES (3.2)

Balneario Tropical
Club Campestre Griego
Centro Turístico Los Trapiches
Polideportivo Grecia

C. CLUBES NOCTURNOS (3.3)

Salón La Fortuna
Salón El Nido
Tarire Discoteque
Discoteque Rendez Vous
Salón Montecarlo
Salón El Cañalito
Salón Cataluña
Salón Bosque Alegre
Salón Los Sauces

D. INSTALACIONES PUBLICAS (3.6)

Salón Comunal Rincón de Arias
Salón Parroquial Griego
Centro de la Cultura Grecia
Casa Pastoral

2.2.4 Categoría IV, OTROS SERVICIOS

A. AGENCIAS DE VIAJES (4.1)

Aeromundo
Lacsa Club
Euroclub

B. COMERCIOS TURISTICOS (4.4)

Souvenirs Grecia
Exclusividades Sarchiseñas
Muebles Sarchí
Souvenirs La Veranera
Galería El Quijote

C. GASOLINERAS Y REPUESTOS (4.7)

Estación de Servicio Cruz
Bomba Alvarado y Molina
Enderezado y Pintura Grecia
Servicentro Sánchez Víquez
Autocentro Cooperativa Victoria
Servicentro Quesado y Maroto

D. PRIMEROS AUXILIOS (4.8)

Cruz Roja Costarricense
Centros de Salud Rurales
Hospital San Francisco de Asís

2.2.5 Categoría V, SERVICIOS COMPLEMENTARIOS O DE APOYO

Video Centauro
Ermita San Cipriano
Alcohólicos Anónimos
Optica Borbón
Pulpería La Esperanza
Iglesia Corazón de Jesús
Heladería Pop's
Heladería Monpik
Instituto Nacional de Seguros
Licorera Rovigo
Centro Comercial San Francisco
Librería Dimi
Joyería Destellos
Autos San Antonio
Ferretería Portel
Caja Costarricense de Seguro Social
Librería Curiosidades
Tienda-Retakilos
Floristería Chuzquel
Estudio Fotográfico Fantasía
Panadería San Judas
Sala de Belleza Alonso
Pali S.A.
Bazar Nury
Coopegrecia R.L.
Centro Comercial Elicar
Joyería Jorjy
Boutique Mario
Farmacia San Rafael
Farmacia Grecia
Farmacia Las Mercedes
Iglesia Corazón de María
Boutique Diana Internacional
Panadería la Parra
Tienda La Confianza
Tienda Raúl Vega
Muebles Mauro
Supermercado Periféricos
Funeraria Soto
Cementerio Municipal
Abastecedor Vigia
Iglesia San Juan
Hogar de Ancianos
Centro Cristiano Grecia
Panadería y Repostería Barrantes
Abastecedor El Higuerón
Muebles y Puertas de Madera
Fábrica Arro-Rico
Clínica Dental La Joya
Coopetacares
Guardia de Asistencia Rural

2.3 BREVE ANALISIS DE LA INFRAESTRUCTURA Y SUPERESTRUCTURA TURISTICA

INFRAESTRUCTURA

2.3.1 Categoría I, TRANSPORTE TERRESTRE

A. Red de Carreteras:

Grecia cuenta con una red de caminos, en óptimas condiciones. En su mayoría son de asfalto. Esta red de caminos, comunica el cantón de Grecia con todos los atractivos existentes y con cada uno de los distritos.

B. Servicio para los Automóviles:

En Grecia es fácil encontrar talleres mecánicos que brindan servicio completo, como venta de repuestos, y otros.

C. Señalización Turística:

La señalización, tanto vial como turística, es sumamente escasa, pues únicamente las encontramos en Grecia Centro; pero en los distritos no existe. ~~Otro problema es la falta de semáforos en algunas zonas peligrosas.~~

D. Servicio de Transporte:

El servicio de autobuses hacia Grecia es bastante bueno, aunque del centro hacia los distritos, es insuficiente. También se cuenta con un muy buen servicio de taxis, cuya parada se localiza frente a la Municipalidad.

de Autobuses:

E. Terminales

El cantón de Grecia cuenta con una terminal de autobuses, ubicada en el Mercado Municipal de Grecia, desde la cual salen buses hacia los diferentes distritos de Grecia y hacia San José y Alajuela.

2.3.2 Categoría II, COMUNICACIONES

A. Correos y Telégrafos:

Grecia cuenta con una oficina que presta servicios de correos y telégrafos; trabajan desde Lunes hasta Viernes, de 9:00 a.m. a 5:00 p.m.

B. Telex y Fax:

Estos servicios son de uso privado, en las diferentes empresas que los poseen.

C. Comunicaciones Telefónicas:

Aparte de los teléfonos privados con que cuenta Grecia, en cada distrito hay suficientes teléfonos públicos. La serie telefónica tanto para públicos como para privados corresponde a los dígitos 44. En el distrito central se encuentran teléfonos públicos aproximadamente cada dos cuadras; suficientes para abastecer la demanda local.

2.3.3 Categoría III, OTROS

A. Servicios Médicos:

Grecia cuenta con un hospital llamado San Francisco de Asís, que presta servicios a Grecia y sus distritos, y a comunidades como: San Pedro de Poás, Naranjo y lugares circunvecinos, los cuales carecen de este servicio. Además, el cantón cuenta con varios centros de salud y clínicas privadas tanto dentales como de medicina general y especializada.

B. Servicios Educativos:

El cantón de Grecia presta un excelente servicio educacional. Cuenta con dos escuelas públicas y dos privadas para el distrito central y dos colegios de educación secundaria.

Además, cada distrito tiene su propia escuela, para comodidad de los niños.

Grecia cuenta con el Recinto Universitario en Tacares que pertenece a la Universidad de Costa Rica.

C. Servicios Fiscales:

Cuenta con una sucursal del Organismo de Investigación Judicial, que se encarga de resolver problemas locales de juicios por accidentes, problemas laborales y otros. Además

en Grecia existe un sin número de oficinas de abogados privados, que ofrecen servicios de abogacía y notariado.

SUPERESTRUCTURA

2.3.4 Turística

A. Cámara Municipal de Turismo de Grecia:

La Cámara Municipal de Turismo es un ente que funciona desde 1991, en conjunto con la Cámara de Industria y Comercio. Está formada por miembros activos del comercio, pero no se ha visto mucho interés por parte de los funcionarios del sector turismo. Hasta el momento la Cámara ha realizado algunos proyectos; por ejemplo la dotación de varios puentes de hamaca al Parque Municipal Los Chorros y de áreas de servicio público en el Bosque del Niño; ambos centros turísticos de gran importancia para el cantón.

Como proyecto importante a mediano plazo está la remodelación de la antigua cárcel para la creación de una plaza de las artesanías, con el fin de motivar a los excelentes artesanos con que cuenta el cantón de Grecia y ofrecerles un lugar donde puedan comerciar sus productos pues la mayoría de la producción artesanal, actualmente van a parar a Sarchí, donde los revenden a turistas internacionales.

También se pretende instalar en la plaza de las artesanías una oficina de información turística, que se ha constituido en una necesidad patente, en el cantón, ya que hasta ese lugar llegan muchos turistas y por falta de este servicio se dirigen a la agencia de viajes, la cual no está capacitada para brindar este servicio.

2.3.5 No Turística

A. ICE, Instituto Costarricense de Electricidad:

Es el encargado de abastecer de alumbrado público a la población del cantón de Grecia del alumbrado público y a la vez, administra el servicio telefónico y su mantenimiento.

B. Municipalidad:

Esta institución es la que vela por el ornato de la ciudad; que los negocios cumplan con el requisito de patente y que los dueños de propiedades en donde piensan construir, cumplan con todos los requisitos necesarios.

C. MOPT, Ministerio de Obras Públicas y Transportes:

Está encargado de que las carreteras y caminos estén en buen estado y también se ocupan de que haya señalización vial.

D. Ministerio de Salud:

Tiene a su cargo todo lo relacionado con salud, como permisos sanitarios y otros.

E. AvA, Acueductos y Alcantarillados

Es el encargado de suministrar agua potable al cantón de Grecia.

2.4 ACTIVIDADES TURISTICAS

2.4.1 Esparcimiento

Asistencia a bailes en Salones Comunales
Paseo al Balneario Victoria
Paseo al Balneario Tropical
Paseo al Club Campestre Griego
Asistencia a Tarire DiscoFeque

2.4.2 Visitas Culturales

Visita a la Iglesia Las Mercedes
Visita a la Iglesia de la Virgen de Los Angeles
Visita al Museo de Grecia
Asistencia a conciertos en la Iglesia Las Mercedes
Asistencia a desfiles del 27 de abril y 15 de setiembre

2.4.3 Folklóricas

Visita al Puente de Piedra
Romería de la Virgen de Los Angeles
Asistencia al Desfile de San Isidro Labrador
Visita a Los Trapiches

2.4.4 Deportivas

Asistencia a campeonatos de motocross
Asistencia a Juegos Comunales
Asistencia a las "mejengas" semanales

"mejengas": Costarrriqueñismo .que se define como juego de futbol improvisado y ausente de reglas.

2.4.5 Asistencia a Acontecimientos Programados

Asistencia a la Exposición del Club de Jardines Grecia
Asistencia a las Fiestas Patronales ofrecidas a la Virgen de Las Mercedes (Ver Anexo # 8)
Asistencia a las Fiestas de la Inmaculada Concepción
Asistencia a las Fiestas Cívicas (15 de setiembre)

2.4.6 Aventura

Participación en el "Boongie Jumping" desde el antiguo Puente Colorado.

"Boongie Jumping": Consiste en una nueva modalidad de deporte de aventura, donde el participante se lanza desde un puente sostenido por medio de una faja elástica y equipo especial.

CAPITULO III

ANALISIS DEL POTENCIAL TURISTICO

3.1 BREVE DESCRIPCION DE LOS ATRACTIVOS TURISTICOS MAS IMPORTANTES

3.1.1 Reseña Histórica del Templo Parroquial de Grecia

Si se considera que en el mundo hay más de un millón de templos de religiones (oratorios, ermitas, sinagogas, santuarios, catedrales, basílicas, mezquitas), se nota que existen muy pocos templos de estructura metálica. En lo que respecta a América Central, solo existe una iglesia católica que posee una estructura metálica en su totalidad; la de Grecia.

Antiguamente el pueblo de Grecia tuvo varias iglesias, pero una se quemó y la otra fue destruida por un terremoto; por lo cual, bajo el asesoramiento del cura Párroco Presbítero Carlos Ma. Ulloa y el señor Obispo Monseñor Thiel, se optó por construir un templo totalmente metálico con el fin de prevenir su destrucción en caso de terremotos.

Las primeras piezas de metal arribaron a Limón en octubre de 1892 y fueron transportadas por el ferrocarril hasta Alajuela. De Alajuela a Grecia que distaba una distancia aproximadamente 20 kilómetros, fueron transportadas por carretas tiradas por bueyes. Hubo piezas que para ser movilizadas necesitaron de siete yuntas de bueyes en cada una.

trechos del camino, que en ese entonces, eran verdaderos barriales.

Más de dos años, estuvieron las partes metálicas a la interperie donde estaba la plaza, hoy parque, debido a que los fondos se agotaron. (Ver Anexos # 9, # 10). De no haber sido por la ayuda del entonces presidente Don Rafael Iglesias, las piezas de la Iglesia se hubieran quedado en la plaza.

Con la ayuda gubernamental se inicia la construcción del templo a principios de 1894, bajo la dirección técnica del ingeniero Lucas Fernández. La iglesia ~~fue~~ terminada a principios de 1897, excepto las puertas y ventanas que no fueron enviadas por las fábricas, pues no cumplieron con el contrato firmado en este aspecto. (Ver Anexos # 11, # 12).

En vista de tal situación, las puertas y ventanas fueron pedidas a una fábrica italiana, iniciativa que surgió de la Junta Edificadora del Templo. La conclusión de la Iglesia de Grecia, ayudó en gran medida a que se le otorgara a la Villa de Grecia, el título de Ciudad en agosto de 1903. (Ver Anexo # 13).

3.1.2 Iglesia de la Virgen de Los Angeles

Uno de los atractivos que ofrece el distrito Bolívar, corresponde la Iglesia ubicada en Los Angeles. Hace 30 años como un pueblito más de Grecia; en San Roque se ubicaba un caserío que ni siquiera tenía nombre; un día, a una sobrina vecina del centro de Grecia se le ocurrió rifar una virge itáa de Los Angeles tallada en madera. La ganadora resultó

vecina de este caserío en San Roque, por lo que ella decidió donarla al pueblo y si las vecinas estaban de acuerdo, dejarla como la patrona del lugar.

El pueblo asintió con entusiasmo, pero por falta de recursos no se le pudo construir inmediatamente una iglesia. Entonces se le ubicó en un atrio y ahí se celebraban las misas; pero de entre todos, hubo un vecino que no estuvo de acuerdo ya que decía que a las imágenes no se les adoraba, pero como el pueblo no le hizo caso, una noche agarró la imagen y la lanzó a un río. El pueblo ignoraba su falta de respeto y siguió con aquella inquietud en el corazón por lo que bautizaron al pueblo con el nombre de "Los Angeles" y además se consiguieron una nueva imagen y comenzaron a recolectar dinero para la construcción de la iglesia.

El señor Fernando Loría fue el arquitecto que diseñó la Iglesia y en Costa Rica es la única por su estructura modernista. A brincos y a saltos se concluyó la obra, luego se pensó en hacer una virgen igual a la existente en la Basílica de Los Angeles en Cartago, para lo cual se le solicitó a un escultor la imagen y él, muy gentilmente hizo que se confeccionara una similar y además se las dio a pagos cómodos. De esta manera, el 2 de agosto de cada año, se abren las dos puertas que están ubicadas detrás del atrio (son corredizas) y se esperan las personas que vienen en romería desde la Iglesia de la Mercedes (Grecia) para conmemorar la celebración del día dedicado a esta Virgen. El templo se colma de personas tanto dentro, como fuera y participan en los actos religiosos.

En la iglesia hay dos murales con vidrio, iguales a los de la Basílica de Cartago, en cuyo pie los vecinos colocan diferentes ofrendas que indican gratitud por algún favor que les ha concedido la Virgen.

3.1.3 Mercado Municipal de Grecia

En 1915 se autorizó un empréstito por 25.000,00 colones para la construcción del mercado y se aprobó el contrato celebrado entre la municipalidad y don Alfredo Gómez Zamora para dicha construcción, por decreto número 19 del 20 de enero de 1916. Es un edificio de madera, muy amplio y situado en el centro de la ciudad.

Varias décadas después, en los años setentas (no se precisa la fecha), este edificio se quemó. Así el pueblo de Grecia se vio obligado a construir uno nuevo, totalmente de cemento, muy bien distribuido y acondicionado para los trameros. El actual mercado cuenta con 85 locales alquilados, en los cuales se encuentran verdulerías, tiendas, farmacia, venta de discos, carnicerías, sodas y otros; en la planta baja y en la planta ~~alta,~~ se ubican las oficinas del Instituto Costarricense de Electricidad (ICE).

El Mercado Municipal de Grecia se destaca por su limpieza y orden.

3.1.4 Los Trapiches

Se trata del complejo turístico "Los Trapiches" situado en Santa Gertrudis Sur de Grecia, donde abundan los más llamativos paisajes naturales, combinados con actividades como los botes de remo y los caballos; el lugar cuenta con piscinas, un hermoso laguito, áreas de acampar y cantidad de senderos por un recorrido por la zona que es un placer. (Ver Anexo # 14).

Una vieja cocina de leña y un hermoso trapiche como reliquias históricas de la zona son algunos de los encantos que han hecho famoso el lugar para los turistas.

Deliciosos platillos típicos suelen hacer las delicias de los visitantes y en su trapiche, el jugo extraído directamente de la caña son dos motivos importantes para visitarlo.

Cuenta con cabinas y una casona para fiestas, se puede llegar por San Pedro de Poás, tomando la vía a San Juan, luego hacia San Rafael y a pocos kilómetros están "Los Trapiches".

Cuenta con dos lagos en donde se pone en disposición del turista, botes de remos para pescar. También ofrece: posas, senderos naturales, campos de pic-nic (mesas y asadores), parqueo con guardas, tobogán, zonas de acampar (con los bambúes, agua, luz y sanitarios), caballos, piscinas (sin productos químicos), canchas para deportes, campo de juego para niños, pista de baile, bares el "El Trapichito" y "La Pila", soda "Río Prendas", refresquería, restaurantes "La Chimenea", cabinas amuebladas, casa para fiestas, con piscina.

3.1.5 Catarata del Río Vigía

A solo 10 minutos de Grecia, carretera a Sarchí, en el distrito Bolívar se encuentra, en un lugar escondido, una catarata pequeña, pero hermosa y cristalina; la del Río Vigía, que es el río más limpio de Grecia. El agua corre por entre dos estrechas paredes de piedra. (Ver Anexo # 15). La caída de agua posee pocos metros de altura y al pie de ésta, se forma una poza de aproximadamente tres metros de profundidad; gran cantidad de vegetación cubre el lugar. Además se pueden encontrar espacios adecuados para acampar; en este sentido posee capacidad hasta para ocho tiendas de cinco personas, o sea puede albergar 50 personas.

También cerca de allí se ubican unas cuevas, de las cuales, una está casi enterrada; formadas hace aproximadamente unos 40 años por personas que quisieron sacar arena, pero se cree que al no ser rentable y por la presión terreno, se abandonó la excavación. En realidad estas cuevas no poseen más de siete metros de profundidad, pero son llamativas debido a una naciente de agua que está junto a ellas.

Además, se encuentran muchos árboles de jocotes, aguacates, mangos, ceiba, poró, guabas, y sobre todo de café, que es lo que en realidad se tiene cultivado. Bajando hasta el río, antes de llegar a la catarata, se puede caminar un rato junto a él y admirar su belleza; si no se quiere bajar por el camino de piedras, entonces desde la parte de arriba, al pie de un árbol, asegurado por la raíz del mismo, existe un

pedacito de tierra plana, donde las personas que visitan la catarata hacen sus clavados desde una altura aproximada de cuatro metros.

3.1.6 El Bosque del Niño

Se encuentra ubicado en el distrito de San Isidro, en el lugar denominado Calle Rodríguez.

Debido a la iniciativa del Doctor Oscar Maroto por conservar la naturaleza y reforzarla, se decidió conservar 30 hectáreas, y con ayuda de los ciudadanos, se emprendió una hermosa labor, la cual implicaba a los niños de las escuelas, quienes fueron los que sembraron los árboles que se encuentran en dicho bosque. Debido a esto se le llamó "El Bosque del Niño".

Los vecinos de Calle Rodríguez cedieron parte de sus propiedades para que se abriera un camino hasta dicho lugar, pero a pesar de los esfuerzos de los vecinos del lugar, hubo personas que no querían que se abriera este camino, ya que iba a perturbar la paz que tenían; no fue hasta que gracias a un exdiputado llamado Javier Bolaños y al señor Adrian Barquero, se pudo reabrir el camino al bosque, cuya característica radica en la pureza y frescura que ofrece a los visitantes. Además se cuenta con: área de picnic, sanitarios, basureros, canchas de futbol, agua en abundancia y un lugar donde se pueden dar charlas, conferencias y cualquier otra actividad social.

El bosque está provisto de varios senderos, en los cuales se puede observar fauna como zorros, ardillas, perezosos y gran cantidad de aves.

3.1.7 Reserva Forestal de Grecia

La Reserva Forestal de Grecia; fue creada mediante el decreto legislativo Nº 5463 del 5 de diciembre de 1973. En el momento de su creación, constaba de 2.611 hectáreas, de las cuales 611 sirvieron para ampliar los límites del Parque Nacional Volcán Poás; en la actualidad cubre un área de 2.000 hectáreas.

Dicha Reserva se encuentra ubicada en las laderas suroccidentales del Volcán Poás, a una altura entre los 1.600 a los 2.500 metros sobre el nivel del mar.

A. Vegetación:

La vegetación se puede agrupar en tres tipos de habitat: el bosque natural, potreros y charrales, y el bosque de coníferas y jaúl.

a. Principales Especies del Bosque Natural:

Ciprecillo, lorito, quizarrá amarillo, quizarrá quina-Ira-Yas, cedro dulce, uruca, encillo, arrayán, ratoncillo, danto hediondo, llorón, peine de mico, roble encino, higuero, conchudo, pacaya, capa brava.

b. Especies del Fotrero-Charral:

Miconia, berengena espinudo, pavoncillo, margarita amarilla, mora, pasto kikayo, pasto caliguero, anona, helecho encaje.

c. Especies de Coníferas y Jaúl (Exóticas):

Está representado por tres especies exóticas: ciprés, pino, jaúl. También podemos encontrar plantas vasculares, interiores, formando parches de 30 m², uno de estos se encuentra a unos 150 metros al norte del descansadero, en el bosque.

B.Fauna Silvestre:

Su fauna es más o menos variada donde existen mamíferos, aves, reptiles y anfibios, además de invertebrados.

a. Mamíferos:

Debido a la cacería de que fue objeto en el pasado son muy escasos los mamíferos en la Reserva. Hace unos años se podían encontrar venados, zahinos y monos.

Dentro de los mamíferos que en la actualidad se pueden encontrar están: zorro cuatro ojos, zorricí, zorro de salsa, armadillos-perezosos, hormigueros, conejo común, ardillas, puerco espín, tepeizcuintles y guatusas, taltuzas, ratas y ratones, el león breñero, el caucel, coyotes, tigrillos y otros.

b. Aves:

Se pueden encontrar entre otras especies: gavilanes, palomas, tijos, lechuzas, cuyeos, colibríes, golondrinas, piapias, soterros, yigüirros, codornices, zopilotes, pericos y otros.

c. Reptiles y Anfibios:

Existen pocas especies de serpientes, lagartijas y anfibios; entre las serpientes se encuentran corales, terciopelo, lora, zopilota, boa, lagartijas, garrobos, gallegos, sapos, ranas y otros.

3.1.8 La Caña de Azúcar

En sus inicios existían en el territorio de Grecia pequeños cultivos que eran utilizados para el consumo de la población; en 1875 se creó el primer trapiche impulsado por bueyes.

Gracias al clima cálido húmedo que domina en la zona, Grecia se convirtió en uno de los principales productores de caña y a la vez se fue incrementando el número de ingenios azucareros, mejorando la tecnología para su proceso e introduciendo nuevas especies de cultivo.

Actualmente las grandes extensiones cultivadas con caña, en diferentes sectores de Grecia, ofrecen un placentero paisaje, desde la entrada al cantón, sea por la carretera

interamericana por la llamada "carretera vieja" o Alajuela, por Naranjo y Sarchí o por cualquier lugar que se pueda llegar; estas escenas las podemos divisar en cualquier mes del año, en donde se puede ver la caña desde que tiene un par de meses de sembrada, hasta que florece a los 8 o 10 meses y luego en su recolecta a los 12 o 14 meses de sembrada.

Actualmente, aunque son 4 o 6 ingenios los que existen, la caña para abastecerlos en un 50% es traída de otros lugares. Tal parece que este cultivo se va extinguiendo poco a poco, pero aún no se han dejado de ver paisajes como los que ofrece Rincón de Salas en distrito de Fuente de Piedra, en donde en el centro del poblado, en lugar de ver un tradicional parque, vemos en la cuadra principal un plantío de caña y propiamente en la esquina, una acera con dos poyos (especie de asiento elaborado con cemento) a los lados y un teléfono público en el centro.

Una de las dificultades sufridas recientemente, fue la lluvia ácida producida por el Volcán Poás, aunque ocasionó grandes daños en los sembraríos, se cree que ya la situación se normalizó y poco a poco ha sido superada.

3.1.9 Puerta de la Artesanía

El distrito octavo de Grecia, constituye un sitio poco visitado por turistas extranjeros; sin embargo, gran cantidad de ellos pasan fin de semana, tras fin de semana en temporadas altas, para visitar la "Cuna de la Artesanía" y estas personas que desafortunadamente van a comprar sus carrotes

"souvenirs" en general, no se percatan de que muchas de esas carretas o "souvenirs" son hechos en el distrito de Bolívar y llevados a Sarchí.

Aquí existen dos sitios principalmente donde venden artesanía y son: Souvenirs El Quijote y Souvenirs La Veranera.

A. Artesanías El Quijote:

Perteneciente a una asociación de artesanos y administrado ~~por el~~ señor Gerardo Hidalgo. Tiene gran variedad de artículos de madera traídos de tres talleres diferentes ubicados en Los Angeles (distrito de Bolívar).

Los precios son muy variables van desde \$100 unas pequeñas cajitas de diversos usos, \$300 servilleteros, \$575 un juego de tres saleros, \$4.700 ensaladeras, \$280 prensas para pelo, \$285 un mango lleno de agujeritos para poner palillos de dientes, \$2.200 un juego de cuchara y tenedor e inclusive \$70.000 un juego de muebles.

Todo esto tallado finamente en distintas maderas como ron-ron, nazareno, cocobolo, bálsamo, cenízaro y otras maderas preciosas nacionales.

Si los artículos existentes no satisfacen su gusto o necesidad, entonces puede dar su propio diseño como lo han hecho algunos belgas, estadounidenses y alemanes, quienes han modelado su propio diseño de azafates, juegos de copos y otros.

Al Quijote no llegan excursiones en grandes buses sino que la mayoría de compradores son ticos o extranjeros de paso, que llegan solos.

La época en que hay mayor afluencia de extranjeros es de noviembre a enero y vienen de Alemania, E.E.U.U., Bélgica, Canadá e Italia. Básicamente, no presentan problemas de idioma, la mayoría habla un poco español.

En general, el negocio, desde el punto de vista de rentabilidad y según informan los dueños no es el óptimo; de hecho, tuvo que cerrarse por un año y hace poco tiempo reabrieron el lugar con un horario de 8 a.m. a 5 p.m. de lunes a domingo.

3.1.10 La Agricultura del Café

Esta actividad se inició en las márgenes de los ríos Rosales y Pilas en el año 1840 aproximadamente. En el río Poró se comenzó a sembrar café en el año 1844 y posteriormente se eligieron tierras de mayor altitud como San Roque, Los Angeles, San Isidro, Santa Gertrudis y San Juan, en terrazas ubicados a más de 1.150 metros de altura.

Desde 1868 y 1870 se observaron ciertos cambios de paisaje que se fueron produciendo dada la sustitución de potreros destinados a la cría de ganado criollo de engorde a los granos básicos, por cafetales.

En las tierras que se hayan a más de 1.200 metros sobre el nivel del mar, el cultivo del café se alternó con el de

hortalizas y verduras, generalmente para el consumo local. Este cultivo predominó en los sectores del norte y noreste del cantón.

A partir de 1880, el café y la caña tuvieron mucho auge, el área que se pensaba utilizar para cultivar trigo, se utilizó para estos productos.

En 1850, don Juan Lara instaló un beneficio que contribuyó, en gran parte, con la expansión de la agricultura del café. Desde este beneficio, vía Puntarenas y mediante el uso de carretas nacionales—se exportaba café hacia Europa y San Francisco de California.

3.1.11 Reserva Forestal Juan Castro Blanco

A. Ubicación:

La Unidad se localiza en la provincia de Alajuela, al este de Ciudad Quesada. Se encuentra rodeada por los distritos de Aguas Zarcas, Venecia, Zapote, Laguna, Tapezco, Palmira, Sarchí Norte, Toro Amarillo y Río Cuarto, entre otros.

B. Clima:

Esta zona presenta gran variación altitudinal (900-2267 msnm) que se refleja en las diferentes condiciones climáticas existentes y que influye a su vez en la actividad faunística y florística de la Reserva Forestal.

La temperatura promedio en las partes más bajas es de 22°C y de 15°C en las áreas altas. La precipitación anual oscila entre 3500 mm y los 6000 mm.

C. Zonas de Vida:

Se presentan cinco zonas de vida: Bosque Pluvial Premontano transición a Prehúmedo, Bosque Pluvial Montano Bajo transición a Muy Húmedo, Bosque Muy Húmedo Premontano transición a Pluvial, Bosque Pluvial Montano Bajo y Bosque Pluvial Premontano.

D. Flora y Fauna:

La vegetación es muy variada y más del 50% de la reserva está cubierta de bosque primario entremezclado con claros de regeneración. Entre las especies más sobresalientes están robles, quizarrá, yayo y otras. Además en las partes altas (Volcán Viejo) encontramos una vegetación achaparrada, de mal forma, cubierta de epífitas y lianas característica de microclimas fríos, ventosos y húmedos.

La fauna y avifauna es muy variada y se destacan especies como el quetzal (*Pharomachrus mocinno*), pavón (*Crax rubra*), pava negra (*Chamaepites unicolor*), mamíferos como: *Felis* sp, cabro de monte (*Mazama americana*), monos (*Ateles* sp, *Cebus capucinus*) y otros.

E. Geomorfología:

En esta unidad de manejo se presentan varias formas como calderas, focos volcánicos activos (Cerro o Volcán Platanar), focos volcánicos inactivos (Cerro Viejo, Cerro Felón), conos volcánicos cuaternarios. En la parte este de la reserva encontramos conos aluviales y formas de sedimentación aluvial (Aguas Zarcas, Venecia, Río Cuarto).

La unidad presenta gran cantidad de cerros y conos volcánicos, que muestran una topografía muy abrupta y de alturas que oscilan entre los 900 y 2.267 msnm.

F. Suelos:

Son suelos profundos, con buen contenido de materia orgánica, bajo ~~en~~ bases derivado de cenizas volcánicas pero muy susceptibles a la erosión.

G. Hidrología:

Esta zona cuenta con un potencial hídrico muy importante en la economía de la Zona Norte, tanto el aprovechamiento de agua de consumo humano, industrial como en la producción de energía hidroeléctrica. En ella nacen los ríos Platanar, Toro, Aguas Zarcas, Tres Amigos, La Vieja y otros más.

En el área existen yacimientos de azufre de origen volcánico y algunos vecinos creen en la existencia de c

3.1.12 Cerro Salas

Ubicado en Rincón de Salas, se erige un cerro casi perfecto de importante altura, en el cual se han encontrado innumerables tinajas y cerámicas, ollas y un centenar de objetos indígenas, lo cual es un indicio para creer que este fue un asentamiento en alguna época.

Por otra parte, algunos de los lugareños conjeturan, que el cerro puede ser una pirámide, ya que el cerro estuvo rodeado por un muro de piedras, las cuales con el paso de los años fueron robadas por los vecinos, para construcciones.

El Cerro Salas se encuentra muy cerca de la Fábrica Nacional de Licores y se dice que mientras se construía ésta, se encontraron varias calzadas y mucha cerámica indígena la cual fue llevada al Museo Nacional.

3.1.13 Puente de Piedra

Este es un puente natural al que se le atribuye una leyenda que los griegos vienen contando tradicionalmente.

Consta de una formación rocosa que el tiempo y las acciones del viento y el agua fueron dando forma, hasta convertirlo en un paso natural o puente que comunica a las poblaciones de Grecia. Se dice popularmente que su existencia la explica un pacto, que un hombre hizo con el diablo. El hombre lo contrató para la hechura de un puente, a cambio de su alma. Pero eso sí, el alma sería del diablo, a menos que

un gallo cantara antes de que el maléfico constructor lo terminara. Cuentan que, justo cuando el maligno se aprestaba a colocar la última piedra, se oyó y más fuerte que nunca, el canto oportuno de un gallo. Lo mejor del caso es que el puente está ahí, como testigo mudo de que algo extraño ocurrió. Ese puente le da nombre al distrito sétimo de Grecia.

3.1.14 Parque Recreativo Municipal Los Chorros

A sólo 10 Kilómetros de Grecia, se encuentra ubicado uno de los más valiosos atractivos naturales del Cantón. Se trata del parque recreativo conocido como Los Chorros, en el cual se encuentran varias hermosas caídas de agua, así como pozas rodeadas de exuberante vegetación. (Ver Anexos # 16, #17, #18). El parque además está provisto de varios puentes de hamaca, que por sí son un atractivo, debido a lo difícil de encontrarlos actualmente.

El parque tiene una extensión de aproximadamente 40 hectáreas. Aunque es propiedad privada, el Servicio de Parques Nacionales cuenta con un guarda para mantener y proteger el área.

El lugar está equipado con una pequeña área para acampar, la cual es utilizada principalmente por los vecinos y sobre todo en la Semana Santa. El lugar en sí, es muy apropiado para tener contacto con la naturaleza por medio de los senderos, rodeados de árboles y en los cuales se puede observar y escuchar algún tipo de fauna, sobre todo aves.

Es un excelente lugar para pasear y merendar. Las visitas son numerosas sobre todos los fines de semana.

3.1.15 Balneario Tropical

Ubicado en el corazón de la ciudad, es quizá el centro turístico más antiguo de Grecia, inaugurado hace unos 37 años.

El balneario cuenta con dos piscinas; una para adultos, que está dividida en tres niveles y cuenta además con un trampolín con una caída de un metro y otra de tres metros de altura. Además cuenta con varias canchas de basquetbol, volibol y fútbol y un parque infantil.

El lugar es apropiado para días de campo; ya que está acondicionado con mesitas bajo la sombra. Otro singular atractivo del lugar es un pequeño espacio donde existen sus monos y dos hermosas aves tropicales.

Por otra parte, el balneario cuenta con un restaurante y un gran salón de fiestas. Se estima que los domingos se reciben unas 500 personas, quienes disfrutan cómodamente de las áreas de esparcimiento. Los domingos también se cuenta con la presencia de grupos musicales nacionales de gran renombre, que hacen del fin de semana algo especial.

3.2 MATRIZ, ANALISIS Y EVALUACION DE LOS ATRACTIVOS DEL CANTON DE GRECIA

3.2.1 Matriz de Evaluación

Una matriz de evaluación es una expresión de valores numéricos, donde se comparan las categorías, tipos y jerarquías de los atractivos del lugar, para establecer el potencial turístico de la zona.

Para poder comprender el cuadro de la matriz, es necesario explicar primero el significado o procedimiento por seguir.

A continuación se presenta la explicación de cada uno de los puntos de la Matriz de Evaluación de Atractivos

A. Categoría de Atractivos:

Según el manual elaborado por el Centro Interamericano de Capacitación Turística (CICATUR), para la clasificación del patrimonio turístico, en lo referente a atractivos turísticos, se tienen cinco categorías que son:

- a. ~~Sitios Naturales~~
- b. Museos y Manifestaciones Culturales
- c. Folklore
- d. Realizaciones Técnicas, Científicas o Artísticas Contemporáneas
- e. Acontecimientos Programados

B. Tipos Posibles:

Cada una de las categorías anteriormente citadas, se dividen a su vez, en tipos (Nota al pie. Ver Anexo 2)

La Categoría 1 se divide en 14 tipos.

La Categoría 2 se divide en 14 tipos.

La Categoría 3 se divide en 4 tipos.

La Categoría 4 se divide en 7 tipos.

La Categoría 5 se divide en 11 tipos.

C. Tipos Existentes:

Este punto consta de una recopilación de con cuántos de los tipos posibles en cada categoría, cuenta la zona que se está evaluando.

D. Factor "d":

Se obtiene mediante la división de los tipos existentes, entre los tipos posibles.

$$\frac{\text{TIPOS EXISTENTES}}{\text{TIPOS POSIBLES}} - X$$

E. Número de Atractivos en Cada Jerarquía:

Como se explicó anteriormente en la página 50, existen cuatro jerarquías posibles para la evaluación de los atractivos. Por lo tanto, este paso consiste en contar el número de atractivos que se clasificaron bajo cada una de las distintas jerarquías.

F. Puntaje de Cada Categoría:

Cada una de la jerarquías tienen un valor específico; por consiguiente, este punto consiste en multiplicar el número de atractivos dentro de cada jerarquía, por su valor respectivo.

G. P1:

Consiste en una suma vertical de los puntajes obtenidos en el paso anterior, de cada categoría.

H. P1 * d:

En este paso se multiplica el factor "d" por el P1. En la categoría de Sitios Naturales, se multiplica a su vez el resultado por 2, debido a que en Costa Rica los sitios y recursos naturales son los que abundan; por esto y aunque no se hayan inventariado se deben aumentar. En el caso, por ejemplo, de un país europeo, en el cual son los museos y obras de arte los más significativos, se multiplicarán estos por 2.

I. PTZ1: (Potencial Turístico de la Zona)

Es la suma de todos los resultados obtenidos en el P1 * d.

J. PD: (Producto Disponible)

Se obtiene por la división del número de categorías existentes en la zona, entre el número de categorías posibles.

K. PTZ2: (Potencial Turístico de la Zona)

Este valor se obtiene por medio de la multiplicación de PTZ1 * PD.

L. PTZ:

El resultado final obtenido en el paso anterior viene a ser el potencial turístico de la zona.

El objetivo de la Matriz de Evaluación de los Atractivos es dar una idea bien fundamentada, sobre el potencial con que cuenta una zona para un desarrollo turístico exitoso.

MATRIZ DE EVALUACION DE LOS ATRACTIVOS

CATEGORIA DE ATRACTIVOS	1	2	3	4	5
Tipos Posibles	14	4	9	5	11
Tipos existentes	7	3	4	3	
Factor "d"	0.50	0.75	0.44	0.60	0.27

NUMERO DE ATRACTIVOS EN CADA JERARQUIA	1	2	3	4	5
Jerarquía IV	0	0	0	0	0
Jerarquía III	1	1	0	0	0
Jerarquía II	9	2	3	6	2
Jerarquía I	15	2	14	13	6

PUNTAJE DE CADA CATEGORIA	1	2	3	4	5
Jerarquía IV	0	0	0	0	0
Jerarquía III	3	3	0	0	0
Jerarquía II	18	4	6	12	4
Jerarquía I	15	2	14	13	6

CATEGORIA DE ATRACTIVOS	1	2	3	4	5
P1	36	9	20	25	10
P1 * d	17	6.75	8.8	15	2.7
PTZ1	51.25				
PD	5/5=1				
PTZ2	51.25				
PTZ	51.25				

Una vez concluida la Matriz de Evaluación de los atractivos turísticos, se obtuvo un valor de 51.25%.

Si comparamos este valor con un 100%, se nota que la importancia de los atractivos turísticos del cantón de Grezia, no son extraordinarios según el estado en que se encuentran actualmente. Pero si se les acondiciona con áreas de "picnic" y "camping", servicios sanitarios y senderos, entre otros; la mayoría de ellos aumentaría la afluencia turística y por consiguiente, aumentaría también de jerarquía, lo cual repercute notablemente en el aumento de ese 51.25% que actualmente posee.

Es importante recalcar que el anterior valor, es solamente un número, el cual no determina estrictamente que el cantón de Grecia sea o no explotable turísticamente.

La zona cuenta con muchos atractivos naturales de gran importancia como por ejemplo: el Bosque del Niño y la Reserva Forestal Grecia, entre muchos otros.

Se debe tener conciencia de que el futuro del desarrollo turístico de Costa Rica, está en los Recursos Naturales que posee y no en las grandes obras de arte o técnica, que poseen otros países.

El tesoro y obra de arte, lo constituye la naturaleza que se observa y el cantón de Grecia tiene muchas bellezas naturales que ofrecer, basta acondicionarlas, para que sean utilizadas turísticamente, sin alterar el ecosistema.

3.2.2 Análisis

A. Codificación del Patrimonio Turístico del cantón de Grecia:

<u>Atractivos Turísticos</u>	<u>Cantidad Existente</u>
Sitios Naturales	25
Museos y Manifestaciones Culturales	5
Folklore	17
Realizaciones Técnicas	19
Acontecimientos Programados	<u>10</u>
Sub-Total	76

Planta Turística

Cantidad Existente

Alojamiento	4
Alimentación	41
Esparcimiento	25
Otros Servicios	17
Servicios Complementarios o de Apoyo	<u>51</u>
Sub-Total	138

Infraestructura

Transporte
Comunicaciones
Otros

Superestructura

Turística
No Turística

CUADRO N.º 2.º

ATRATIVOS TURISTICOS DEL CANTON DE GRECIA

CATEGORIAS	CANTIDADES ABSÓLUTAS	CANTIDADES RELATIVAS
Sitios Naturales	25	32,895
Museos y Manifestaciones Culturales	5	6,579
Folklore	17	22,368
Realizaciones Técnicas, Artísticas y Científicas Contemporáneas	19	25,000
Acontecimientos Programados	10	13,158
Total	76	100

GRAFICO #1.

ATRATIVOS TURISTICOS DE GRECIA.

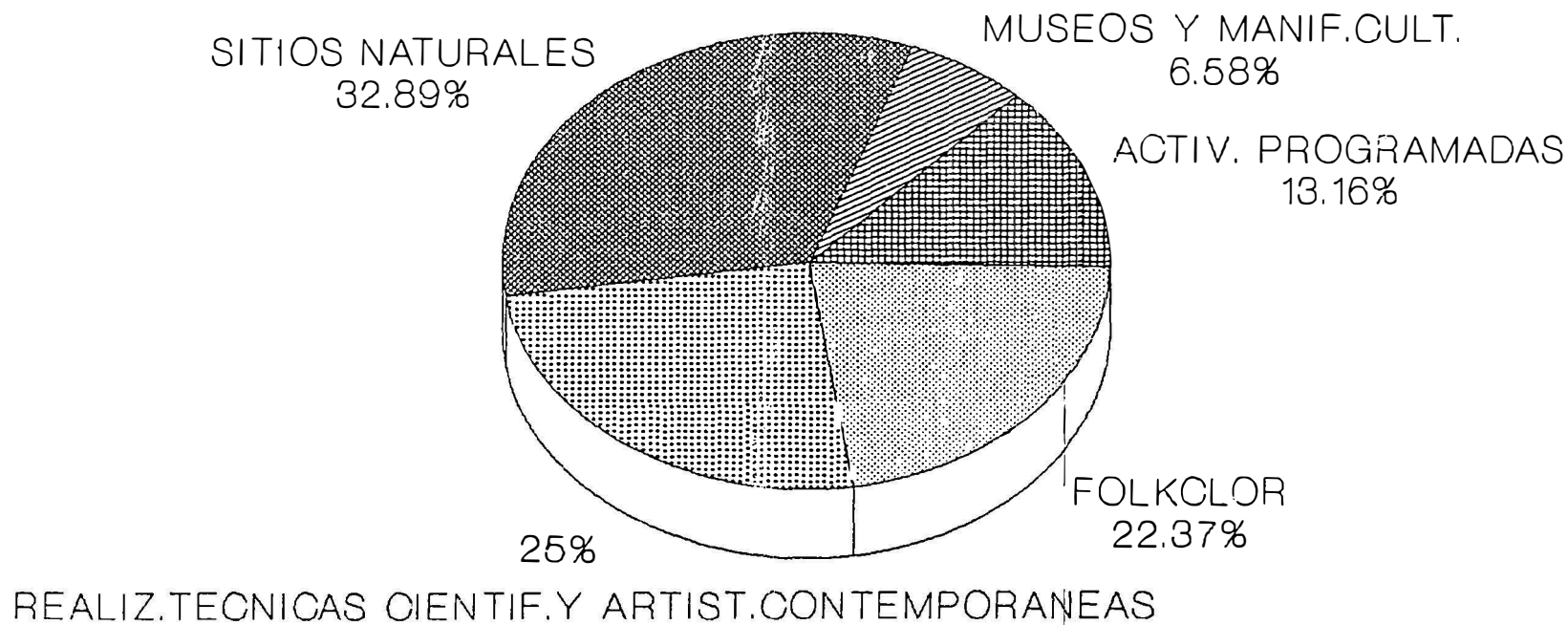

FUENTE: LABORATORIO DE CAMPO

Como se puede apreciar en el Cuadro N^o 2 y Gráfico N^o 1, Grecia cuenta con tres aspectos de gran importancia en lo que a atractivos turísticos se refiere.

En primer lugar se encuentran los Sitios Naturales, que vale recalcar, son los atractivos más importantes en el nivel nacional, ya que lo que se le ofrece al turista internacional, es la NATURALEZA; y Grecia satisface este aspecto. Dentro de los atractivos más importantes en esta categoría tenemos, la Reserva Forestal Grecia, el Bosque del Niño, la Reserva Juan Castro Blanco, etc., sitios que pese a que no cuentan con la planta turística necesaria, son muy visitados actualmente por científicos y turistas interesados en la flora y fauna de la región.

En segundo lugar, con igual importancia, se tienen las Realizaciones Técnicas, Científicas y Artísticas Contemporáneas, con las cuales cuenta este cantón tienen mucho que ofrecer.

Dentro de las más importantes se tiene: la Fábrica Nacional de Licores; las exuberantes y pintorescas plantaciones de caña de azúcar y café; el famoso Ingenio de azúcar de la Cooperativa Victoria; sitios donde se podrá ver al griego trabajando con empeño por labrarse un futuro mejor.

En tercer lugar se encuentra el Folklore, reflejo del pasado y las costumbres de un pueblo laborioso y con gran espíritu artístico. Como muestra de esto, se tiene el mercado artesanal el Quijote, donde se pueden encontrar los más variados objetos, tallados en preciosas maderas.

Otra muestra del Folklore Griego se encuentra en el Mercado Municipal, que como ya se destacó es famoso por ser al igual que Grecia, uno de los más limpios del país.

En menor escala se tienen los Museos y Manifestaciones Culturales. Lamentablemente en este aspecto no hay mucho que ofrecer.

En lo que a Actividades Programadas se refiere, actualmente no hay mucho, pero esta situación es fácilmente variable, una vez que se reorganice la actividad turística en el cantón.

CUADRO Nº 3

PLANTA TURISTICA DEL CANTON DE GRECIA

CATEGORIAS	CANTIDADES ABSOLUTAS	CANTIDADES RELATIVAS
Alojamiento	4	2,898
Alimentación	41	29,710
Esparcimiento	25	18,116
Otros Servicios	17	12,319
Servicios Complementarios o de Apoyo	51	36,957
Total	138	100

GRAFICO #2. PLANTA TURISTICA DE GRECIA.

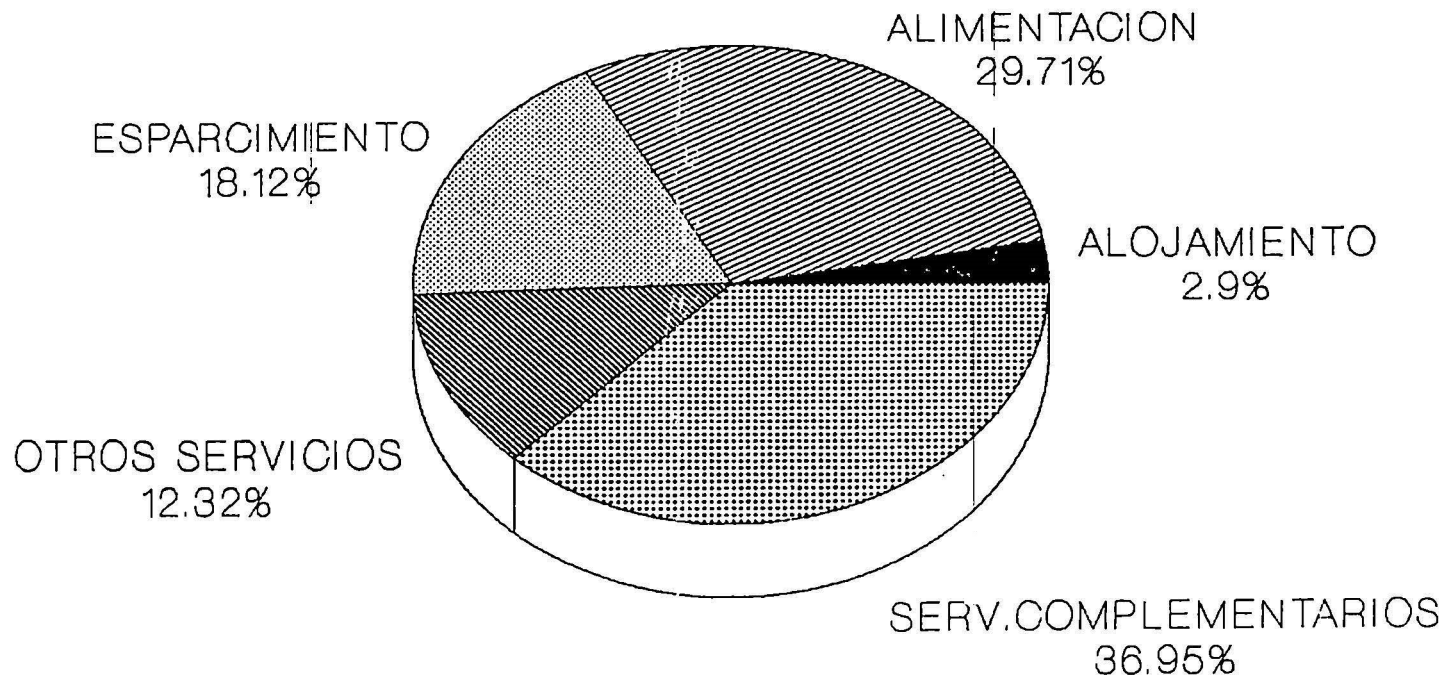

FUENTE: LABORATORIO DE CAMPO

El Cuadro Nº 3 y el Gráfico Nº 2, nos refleja que el cantón de Grecia, cuenta en su mayoría con servicios complementarios o de apoyo, los cuales son importantes, pero no vitales para el desarrollo turístico.

Los aspectos realmente importantes en lo que a la planta turística se refiere son: alojamiento, alimentación y esparcimiento.

En cuanto a Alojamiento, el cantón está inactivo. Es inminente la necesidad de construir un hotel que ofrezca albergue digno a turistas, tanto nacionales ~~como~~ internacionales. Una vez resuelto este problema se espera un notable incremento de turismo en la zona.

Los servicios de Alimentación, en la ciudad de Grecia, son buenos, aunque se beneficiarían con la existencia por lo menos de un lugar adecuado para recibir turismo internacional, lo cual daría más prestigio a la región.

En cuanto a Esparcimiento diurno, el cantón de Grecia está bien, ya que cuenta con suficientes balnearios y otras instalaciones deportivas, aparte de la opción de trasladarse a lugares turísticos como por ejemplo, visitas al Volcán Poás o algunas tiendas artesanales vecinas. Pero el esparcimiento nocturno es muy escaso, ya que en la ciudad de Grecia se cuenta solamente con una Discoteque, aunque con suficientes restaurantes; pero de hecho, en caso de aumentar la afluencia turística, habría que aumentar también los centros de diversión nocturna.

3.3 PROYECTOS EXISTENTES

Pese a que la Comisión Municipal de Turismo no está bien establecida, actualmente la Municipalidad tiene varios proyectos turísticos, que de ser llevados a cabo, serán un gran avance para el desarrollo turístico del cantón.

3.3.1 Plaza de Las Artesanías

Como principal proyecto turístico, la Municipalidad de Grecia, propone la Plaza de las Artesanías, que se instalará ~~con la remodelación~~ de la antigua cárcel del cantón, ubicada 100 metros al norte del Parque de Grecia.

El edificio en sí, constituye un gran atractivo, ya que es de adobe y por consiguiente muy antiguo; actualmente se encuentra abandonado.

La Municipalidad de Grecia, pretende reforzarlo y acondicionarlo con locales que se alquilarán a artesanos griegos, con el fin de dotarlos de un centro especializado, en donde los turistas puedan apreciar y adquirir sus productos a un buen precio.

La Municipalidad tiene como objetivo, alterar lo menos posible la arquitectura del lugar, para explotar el edificio como patrimonio cultural.

El proyecto todavía está en proceso de aprobación ya que la Municipalidad no cuenta con suficientes fondos y la ayuda para realizar este tipo de proyectos generalmente toma bastante tiempo para ser otorgada.

3.3.2 Oficina de Información Turística

Otro importante proyecto con que cuenta la Comisión Municipal de Turismo, es la creación de una oficina de información turística.

Actualmente no existe un lugar donde los turistas puedan dirigirse para la obtención de mapas, para preguntar direcciones y principalmente para obtener información sobre los atractivos turísticos con que cuenta el cantón, sus facilidades, estado de las vías de acceso y otros. Actualmente los turistas que llegan por cuenta propia a la ciudad de Grecia, se dirigen a la agencia de viajes, pero como ésta se dedica únicamente a trabajar con turismo emisor, no se encuentra capacitada para dar un buen servicio al turista internacional, entonces lo que se hace es sugerir algunos lugares y dar direcciones.

3.3.3 Hotel

En cuanto a la empresa privada se refiere, el proyecto más importante consiste en la apertura del primer hotel en la ciudad.

Se tiene programada su apertura para finales de 1993, lo cual dará oportunidad de aprovechar toda la temporada alta y dar una idea de qué tan relevante es el cambio en la afluencia turística al cantón, una vez que se ofrezca un servicio tan importante como alojamiento. Cabe mencionar que en el cantón

no existe más que una humilde pensión familiar, la cual no es apta, ni siquiera para el turismo más económico.

El hotel va a estar situado a escasos cinco minutos del centro de la ciudad, en una finca, rodeada de zonas verdes, árboles frutales, piscinas y además una hermosa vista panorámica de la ciudad de Grecia.

El hotel contará con 15 habitaciones y servicio de desayuno, o sea, se mercadeará como un "Bed and Breakfast".

CAPITULO IV

4.1 ANALISIS F.O.D.A. DE LOS ATRACTIVOS DEL CANTON DE GRECIA

4.1.1 Fortalezas

- El cantón cuenta con atractivos que no han sido explotados turísticamente y que poseen una importante jerarquía.

La fauna y vegetación existente en las reservas forestales es muy variada y abundante.

- Posee la única Iglesia Metálica en ~~Centro~~-América.

- La posible existencia de un sitio arqueológico de gran relevancia.

- La belleza y ornato del cantón en general.

- Amabilidad de su gente.

- Grecia es considerada la ciudad más limpia de Latinoamérica.

- Cercanía existente entre los atractivos.

4.1.2 Oportunidades

- Actualmente no existe un "tour" que incluya atractivos de varios cantones.

- El ambiente de paz y tranquilidad que ofrece el país.

La excelente red vial que comunica al cantón con el resto del país.

La relativa cercanía con la capital; 40 minutos.

- El crecimiento turístico que se ha generado en los últimos años a nivel nacional.
- El buen estado de las carreteras, que permiten el acceso casi hasta el mismo atractivo turístico.

4.1.3 Debilidades

- La falta de planta turística.

La escasez de interés en la industria turística por parte de los griegos.

El mal olor que despiden los ríos del cantón en los meses de enero y febrero debido a los desechos del café.

4.1.4 Amenazas

Que algún cantón aledaño se niegue o impida el uso de su atractivo en el proyecto denominado "Fantasía Intercantonal".

- La repentina actividad natural del Volcán Poás.
- La competencia existente entre las diferentes zonas del país, por acaparar la afluencia turística.

4.2 PROPUESTA

4.2.1 Introducción

A través del inventario de atractivos turísticos del cantón de Grecia, se reflejan diversas posibilidades de desarrollo turístico que presenta la zona.

La matriz de evaluación de atractivos del cantón de Grecia ha permitido comprobar que dichas posibilidades ascienden a un ~~51.25%~~.

Cabe destacar que este porcentaje es el resultado de la evaluación de los atractivos, planta e infraestructura turística que posee actualmente el cantón y que estos resultados son potencialmente superables mediante el eventual mejoramiento de dicho patrimonio. Con esto, se obtendría un beneficio económico para el cantón.

A continuación se presenta una serie de proyectos concebidos para lograr un crecimiento turístico en el cantón.

4.2.2 Objetivos

1. Dar una idea a los dirigentes del cantón de Grecia sobre los beneficios que se pueden obtener del turismo.
2. Sugerir algunos proyectos que son fundamentales para el buen inicio de la actividad turística.

3. Motivar a los ciudadanos para que empiecen una pequeña industria, mediante el ofrecimiento de algún servicio al turista y se mejoren los actuales.

4. Despertar el interés sobre la posibilidad del desarrollo turístico en conjunto del cantón de Grecia y los cantones vecinos.

5. Instar a la Cámara de Turismo y a la Municipalidad de Grecia para que realice los trámites necesarios, con el fin de ofrecer cursos de capacitación impartidos por el Instituto Nacional de Aprendizaje (INA), o crear una dependencia regional de esta institución.

4.2.3 Metodología

Los objetivos se logran por medio de actividades que realizará la Municipalidad de Grecia en conjunto con la Cámara de Industria, Comercio y Turismo, para orientar a los posibles empresarios sobre los beneficios que se pueden obtener del turismo, siempre y cuando se brinde un buen servicio.

Entre las principales actividades está la realización de reuniones con los posibles empresarios interesados en los asuntos turísticos, para tratar temas de interés como: financiamiento, capacitación y en fin, toda la ayuda necesaria por parte del ente municipal, para realizar sus proyectos.

4.2.4 Proyecto # 1 "FANTASIA INTERCANTONAL"

Se logrará mediante la coordinación de las municipalidades de Grecia, Valverde Vega, Naranjo y Poás, que unan los principales atractivos de cada cantón para explotarlos turísticamente en forma conjunta, mediante la implantación de un novedoso "tour" intercantonal, que permitirá al turista disfrutar de los atractivos de cuatro comunidades divididas políticamente por límites, pero unidas por la hospitalidad de su gente y los deseos de mostrar las bellezas que poseen.

El siguiente es el "tour" recomendado en la propuesta anterior:

Se inicia en San José, de donde se parte hacia la ciudad de Grecia.

Inicialmente, se visita la Iglesia Metálica dedicada a la Virgen de Las Mercedes.

El recorrido prosigue por pintorescos caminos visitando los siguientes lugares:

- Parque Municipal Los Chorros
- Centro Turístico Los Trapiches
- Plantaciones de Caña de Azúcar y Café
- Ingenio de Azúcar Cooperativa Victoria (en esta empresa el turista recibe una explicación sobre el procesamiento de la caña).

- Restaurante y Discoteque Tarire, donde se ofrece una fiesta típica que incluye desde la amenización por parte de un trío musical, hasta los más variados platillos típicos.

Las actividades anteriores son las correspondientes a la ciudad de Grecia.

En el cantón de Poás, el turista visita el Parque Nacional Volcán Poás, en el cual puede admirar el volcán en actividad, su inmenso cráter y activas fumarolas. Después realiza una caminata hacia la Laguna Botos, que se encuentra rodeada por exuberante vegetación casi virgen. Posteriormente visita el Parque Lacustre Fraijanes, y los restaurantes típicos de la zona.

En Sarquí, cuna de la artesanía nacional, se visita la Plaza de la Artesanía y las principales fábricas de carretas de Costa Rica.

Para concluir, en el cantón de Naranjo se visita el Cerro del Espíritu Santo, rodeado de una exuberante naturaleza y del misterio generado por la leyenda de que en dicho cerro vive aún, el personaje de la Bruja Zárate.

El último día se regresa a San José.

4.2.5 Proyecto # 2 "GRECIA CRECE CON TUS MANOS"

Programa educativo destinado a motivar a los estudiantes de primaria y secundaria de todos los centros educativos del cantón para que participen en la actividad que se pretende realizar durante una semana, en coordinación con las escuelas y colegios, para que cada uno de los niños y jóvenes siembren un arbolito en diferentes sitios cercanos a cuencas hidrográficas, con el fin de protegerlas y garantizar la vida de las generaciones futuras.

Con esto se pretende educar a los futuros dirigentes del país, sobre la importancia de la reforestación, para conservar el agua, contar siempre con un aire puro y también para evitar cambios drásticos en el clima mundial, que repercutiría en terribles desbalances ecológicos.

4.2.6 Proyecto # 3 "PROGRAMA DE CAPACITACION MUNICIPAL DE GRECIA - I.N.A."

Con el objetivo de lograr un mejoramiento en la atención a los turistas, se llevarán a cabo diferentes cursos de capacitación técnica, en los cuales meseros, mucamas, dependientes y en fin, todo el personal que tenga relación directa con el turista, se desenvuelva de una manera más especializada.

Este programa se realizará por convenio entre la Municipalidad de Grecia y el I.N.A., con el fin de que este último facilite personal especializado en el campo turístico, además del material didáctico necesario.

El lugar donde se impartirán estos cursos posiblemente sea la Casa de la Cultura de Grecia, con la colaboración de empresas interesadas en el campo.

4.2.7 Proyecto # 4 "CAÑATOUR"

Centralizado en el cantón de Grecia solamente, Cañatour pretende que el turista conozca y admire las bellezas agropecuarias del cantón.

Mediante el recorrido en una buseta llamativamente decorada con motivos de la región, como por ejemplo caña de azúcar y café; se le brinda al turista la opción para realizar un "tour" en el cual, además de observar nuevos paisajes, estilos de vida y una economía diferente en la cual podrá penetrar, ya que estará más relacionado con el procesamiento de la caña de azúcar (uno de los principales productos en la economía costarricense), desde su plantación hasta la elaboración de azúcar y otros derivados.

Cañatour será complementado con la visita al Centro Turístico Los Trapiches, donde el turista conocerá el mecanismo del trapiche hidráulico, elemento importante de la historia económica, que es conservado en este centro turístico.

CAPITULO V

5.1 CONCLUSIONES

El cantón de Grecia posee un gran potencial turístico aún no explotado en todas sus posibilidades.

Sus grandes plantaciones de caña de azúcar, sus prósperos cafetales, el esfuerzo y dedicación de sus campesinos en el trabajo que con orgullo realizan día tras día, son ejemplos de este tesoro turístico con que cuenta la zona.

Según el estudio realizado, puede concluirse lo siguiente:

I. La mentalidad de los habitantes del cantón de Grecia parece, no estar preparada aún, para aceptar el desarrollo turístico; ya que no valora las bellezas naturales, el folklore y la riqueza agropecuaria que puede llegar a impulsar de gran manera el desarrollo y economía del cantón.

II. El cantón de Grecia cuenta con varios atractivos turísticos catalogados dentro de la Jerarquía III, clasificación de gran importancia, que por sí solos o bien, en conjunto, podrán generar una significativa afluencia de turistas a la zona.

III. No existe planta turística especializada para recibir turistas, principalmente internacionales. El ejemplo más significativo es la falta de un hotel que brinde la posibilidad al visitante de pernoctar en la región.

IV. Dada la ventajosa situación geográfica de Grecia con respecto a lugares de gran importancia turística, como el Parque Nacional Volcán Poás y la ciudad de Sarchí, entre otros, estos se ven favorecidos con una posibilidad de desarrollo compartido.

V. Otra ventaja que presenta Grecia consiste en su relativa cercanía al Aeropuerto Internacional Juan Santamaría. Con esto se puede ofrecer al turista internacional la posibilidad de hospedarse en un hotel de zona rural que ofrezca todas las comodidades de uno capitalino, sin las desventajas que la capital presenta.

En resumen, se concluye que el cantón de Grecia es apto para explotarlo como producto turístico de relevancia en la región central.

5.2 RECOMENDACIONES

I. Acondicionar con la planta turística necesaria para un mejor desarrollo de la zona. Lugares como la Reserva Forestal Grecia, el Bosque del Niño, el Parque Municipal Los Chorros, entre otros, requieren de acondicionamiento, especialmente en servicios sanitarios, agua potable, senderos, ranchitos, áreas para "pic-nic" y para acampar, instalaciones deportivas para brindar una mejor atención al turista.

II. Realizar una campaña con el fin de motivar a los empresarios y ciudadanos griegos para que edifiquen negocios con fines propiamente turísticos, haciéndoles comprender que el turismo es una vía alterna para el desarrollo individual y comunal.

III. Es de vital importancia la pronta instalación de un hotel en la ciudad de Grecia, ya que para que un turista pueda conocer realmente los atractivos que ofrece la zona, es necesario que tenga una estadía promedio de dos días.

IV. La Municipalidad de Grecia, junto con las empresas interesadas en explotar turísticamente al cantón, deben ejercer un plan de mercadeo directo consistente en una carta dirigida a agencias de viajes de turismo receptivo, que ofrezca al cantón de Grecia como una nueva y diferente opción para el turismo internacional.

Se debe proceder cuanto antes a coordinar con la municipalidades vecinas el desarrollo turístico intercantonal

RESUMEN

El cantón de Grecia, es el número tres de la provincia de Alajuela. Cuenta con ocho distritos que son: Grecia, San Isidro, San José, San Roque, Tacares, Río Cuarto, Puente de Piedra y Bolívar.

Grecia es famoso por los cultivos de caña de azúcar y café. Para procesar estos productos existe la Cooperativa Victoria, la cual posee un ingenio de azúcar que genera gran cantidad de empleos para los vecinos.

En 1989, Grecia fue declarada "La ciudad más limpia de Latinoamérica", reconocimiento que otorgan los representantes de la Organización de Municipalidades y Gobiernos Locales de Latinoamérica, quienes tienen su sede en Cuenca-Ecuador.

Además de ello Grecia cuenta con una considerable cantidad de atractivos turísticos dignos de ser visitados, tanto por turismo nacional como internacional. Algunos de ellos son:

- El Bosque del Niño, el cual consiste en una reserva forestal que protege las cuencas de varios ríos que abastecen de agua al cantón y que además posee una bella área de "camping".
- El Parque Recreativo Los Chorros, que cuenta con las más bellas caídas de agua de la región, y con una exuberante vegetación y fauna silvestre.

- La Iglesia Metálica Las Mercedes, famosa por ser la única en Centroamérica construida en su totalidad en hierro.

- El Puente de Piedra, es un puente natural que es el escenario de la leyenda que lleva su nombre, la cual cuenta que fue construido por el diablo, durante una apuesta, en la que éste pretendía ganar el alma de un campesino, la cual perdió.

En fin Grecia cuenta con un sinnúmero de atractivos turísticos, paisajes y caminos pintorescos dignos de ser admirados por el turista más exigente.

En cuanto a infraestructura, el cantón de Grecia ofrece buenos restaurantes, así como tiendas de artesanía, donde se puede comprar desde un típico llavero, hasta los más elaborados muebles.

Por otra parte el cantón de Grecia cuenta con una buena red vial, desde el centro hasta el más escondido de los sitios turísticos, lo cual facilita su acceso.

Dentro del trabajo también se incluye una serie de proyectos, que pueden ser de gran ayuda para el desarrollo turístico del cantón, entre ellos están:

- La Fantasía Intercantonal, que consiste en un "tour" que pretende unir los atractivos más importantes de Grecia y sus cantones vecinos y ofrecerlos al mercado como un solo paquete.

Y por último el Cañatour, que es otro "tour", que pretende mostrar, e integrar al turista en la cosecha y procesamiento de la caña de azúcar.

BIBLIOGRAFIA

- CICATUR. Manual sobre el Inventario del Patrimonio Turístico

CICATUR, Negrini, Alberto. Manual sobre el Inventario del Patrimonio Turístico modificado. San José, 1992.

Gómez, Luis Diego. Vegetación de Costa Rica. Euned. San José, 1985.

Hamer Salazar, Alberto. Reconocimiento Ecológico de la Reserva Forestal de Grecia. Municipalidad de Grecia, 1988.

Herrera, Wilberth. Clima de Costa Rica. Volumen 2 Euned. San José, 1982. Páginas 44-51

I.F.A.M Atlas Cantonal. Sección de Publicaciones e Impresos-IFAM. San José, 1987.

Instituto de Fomento y Asesoría Municipal. Departamento de Asistencia Técnica. Información Básica de la Municipalidad de Grecia. Sección de Publicaciones e Impresos-IFAM. San José, 1990

Janzen, Daniel. Historia Natural de Costa Rica. Editorial UCR. San José, Costa Rica, 1991

- Ministerio de Economía, Industria y Comercio. Cálculo de Población Por Provincia, cantón y distrito al 1º de Enero de 1992. San José, 1992. Cuadro 4, Página 10.

Ministerio de Gobernación y Policía. Censo de Población 1984 Tomo I. Imprenta Nacional, San José, Costa Rica. Nov. 1986. Cuadros 21 y 22. Páginas 156 y 160

Muñoz, Fabio. Grecia Hace Honor a su Belleza, Revista Contrapunto Nº 298. SINART. Enero, 1993. Páginas 29-32.

Porras, German. Grecia Conmemora su 153 Aniversario, Revista Entre Cantones Nº 11. Digitex de San José S.A. San José, Abril, 1991. Páginas 16-19.

Salguero, Miguel. Cantones de Costa Rica. Imediex. San José, 1985.

OTRAS FUENTES DE INFORMACION

- Entrevistas a las siguientes personas:
 - Sr. Guillermo Guerrero, Bachiller en Turismo
 - Sra. Zelmira Acuña, Regidora Municipal
 - Sr. Carlos Alberto Maroto, Historiador
 - Sr. Gregorio Bolaños, Ingeniero Agrónomo
 - Sra. Doris Bermúdez, Agencia de Viajes Aeromundo
- Laboratorios de Campo.

ANEXOS

ANEXO # 1

PLANTACIONES DE CAFE

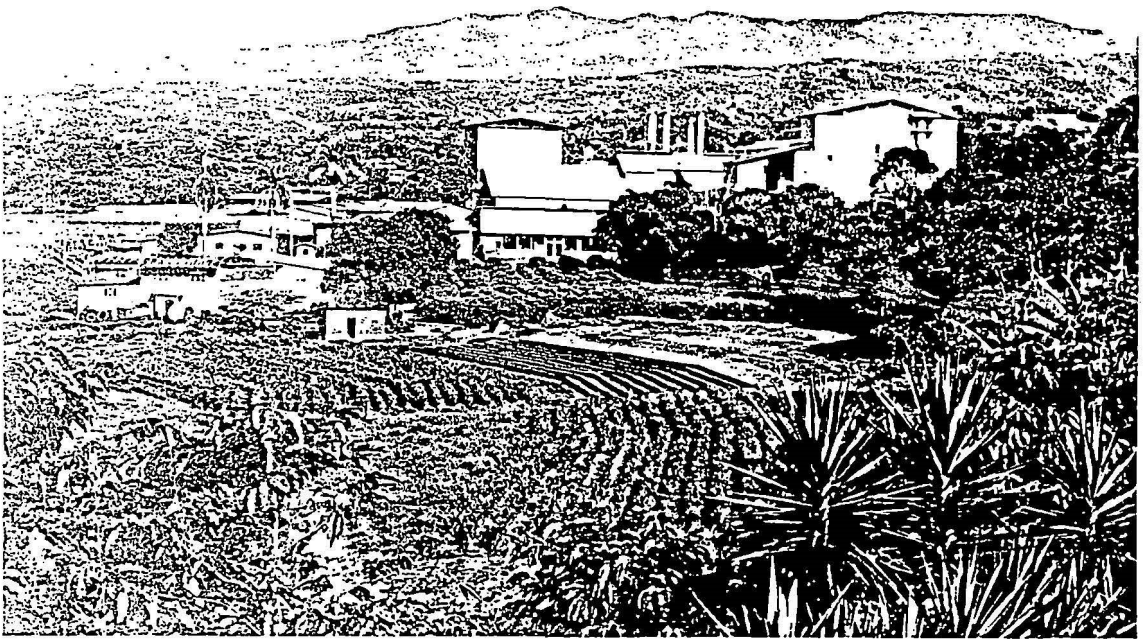

ANEXO # 3

COMUNIDAD COOPERATIVA

VEGETAL

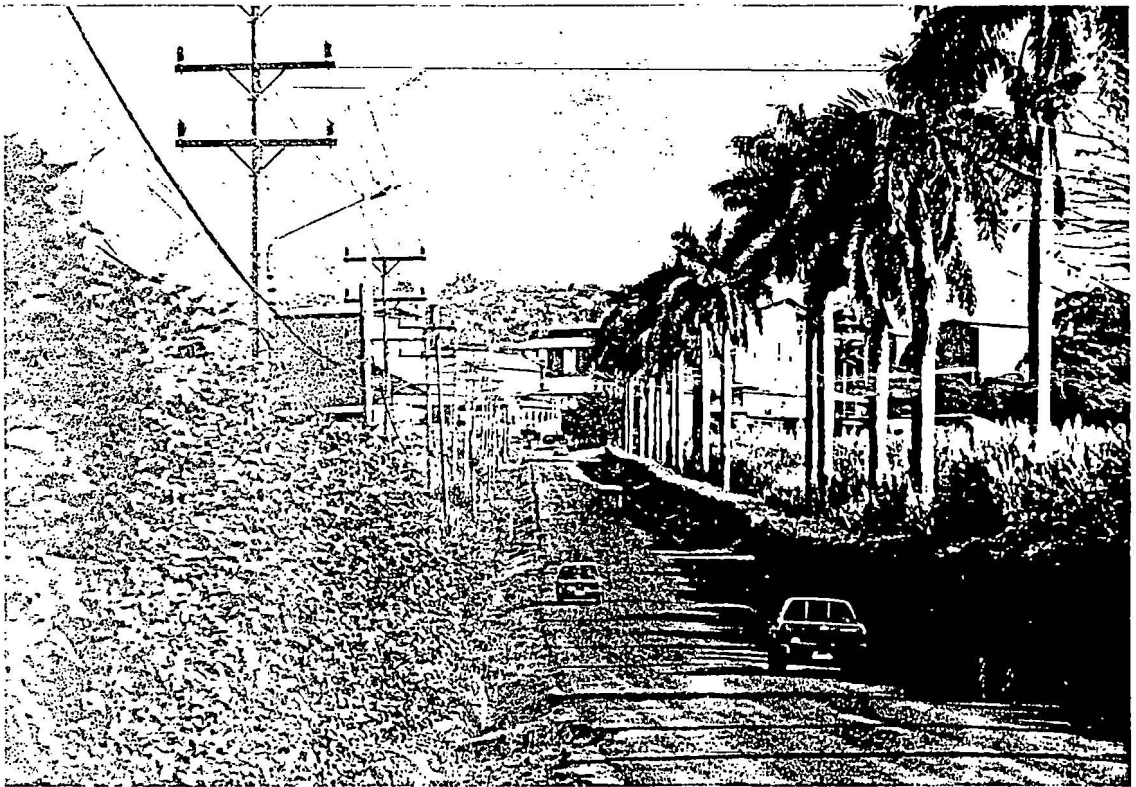

ANEXO # 4

ARTICULOS DE LA NACION:

GRECIA CIUDAD LIMPIA

Ciudad limpia



BOSCO VALVERDE

La ciudad de Grecia, Alajuela, ha sido declarada como una de las más limpias de Latinoamérica. Esa localidad, formada por labriegos sencillos, hombres que se han dedicado siempre a trabajar la tierra, nos está ofreciendo un gran ejemplo a los josefinos.

Porque la limpieza de Grecia contrasta con la suciedad de nuestra capital y el abandono en que se encuentran los parques y rotondas de ésta. Vergüenza debería de darnos de que así sea.

Consecuentemente, es preciso que se emprenda una campaña para que los ciudadanos tomen conciencia sobre la necesidad de dotar a la ciudad de zonas verdes y evitar la suciedad.

El Gobierno, por medio del Dr. Alvaro Umaña, Ministro de Recursos Naturales, Energía y Minas, ha venido machacando sobre este tema, pero pareciera que cuesta convencer a nuestros conciudadanos en el sentido de que no debemos ensuciar el país.

No solo en las playas y lugares de recreo se observa basura lanzada por todas partes. Las calles de San José son un verdadero desastre. Si a esto sumamos el feo aspecto que dan algunas rotondas y parques públicos que están prácticamente abandonados, la situación es caótica.

Estamos de acuerdo en que el embellecimiento de esas zonas requiere de recursos. Pero estamos seguros de que muchas personas y empresas estarían dispuestos a proporcionarlos.

Lo más importante es que haya voluntad para que lo que se haga se pueda mantener y no sea pasto de los gambieros que pareciera que se solazan en destruir lo hermoso.

Costa Rica se está convirtiendo en un importante centro de reunión de autoridades mundiales. Nuestro prestigio, logrado en gran medida por el premio Nobel de la Paz cosechado por nuestro Presidente, tenemos que mantenerlo en todos los campos.

A esos visitantes importantes que buscan ansiosos el remanso de paz que les brinda nuestro país, debemos ofrecerles también una ciudad limpia y ordenada, para demostrarles que el hecho de que pertenezcamos al grupo del llamado Tercer Mundo no significa que seamos desordenados y cochinos.

Grecia, ciudad limpia

Así como los antiguos griegos se distinguieron como grandes pensadores universales, los vecinos de Grecia, en Alajuela, sobresalen por su dedicación al ornato, el aseo y la limpieza de la ciudad.

Los agricultores de este lugar, quienes han dedicado gran parte de su vida a trabajar con la pala y el machete sin importarle el sudor de sus frentes a causa del fuerte sol que los envuelve, hoy son objeto de un premio muy especial.

Grecia, pueblo de 45 mil habitantes a 40 kilómetros de San José, fue reconocida recientemente como la ciudad más limpia de Latinoamérica.

Representante de la

cales de Latinoamérica (ULA-CEL-CADDE) reunidos en la provincia de Cuenca, Ecuador, reconocieron en los griegos a las personas que más se han preocupado por la recolección de basura y la limpieza de su ciudad.

El mensaje que dieron cientos de escolares, al recoger basura; el ejemplo de los comerciantes, quienes instalaron basureros, y el esfuerzo municipal tendiente a mantener limpia la ciudad, es el galardón que hoy recibe este pueblo campesino.

Las plantas ornamentales que adornan los jardines de la iglesia, el frondoso parque y el aseo y la limpieza que se observa en el mercado y el resto de la ciudad constituyen el orgullo de esta comunidad.

El presidente municipal, don Uriel Alfaro Rojas, viajó a Cuenca para exponer los esfuerzos realizados por estos vecinos, un ejemplo para el país.

Grecia debe sentirse feliz con este triunfo que le ubica como punta de lanza en un aspecto tan relevante: la limpieza.

La Nación
Sabado 26 de Agosto
1989

ANEXO # 5

MAPA DEL CANTON DE GRECIA

ANEXO # 6

MINISTERIO DE TRANSPORTES Y OBRAS PÚBLICAS

ESTACION DE METRO - GRECIA



ANEXO # 7

MANUAL MODIFICADO PARA

LA CLASIFICACION DEL

PATRIAMONIO TURISTICO

INVENTARIO DEL PATRIMONIO TURISTICO

CLASIFICACION

METODO DE CICATUR MODIFICADO

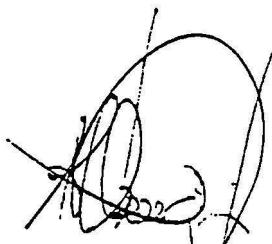
A handwritten signature in black ink, consisting of several overlapping loops and lines, positioned above the name.

ARQ. ALBERTO NEGRINI V.

1992

TABLA DE CONTENIDO

I.	<u>ATRATIVOS TURISTICOS</u>	1
	1.1. SITIOS NATURALES	1
	1.2. MUSEOS Y MANIFESTACIONES CULTURALES	2
	1.3. FOLKLORE	3
	1.4. REALIZACIONES TECNICAS, CIENTIFICAS O ARTISTICAS CONTEMPORANEAS	4
	1.5. ACONTECIMIENTOS PROGRAMADOS	4
II.	<u>PLANTA TURISTICA</u>	6
	2.1. ALOJAMIENTO	6
	2.2. ALIMENTACION	6
	2.3. ESPARCIMIENTO	6
	2.4. OTROS SERVICIOS	7
	2.5. SERVICIOS COMPLEMENTARIOS O DE APOYO	8
III.	<u>INFRAESTRUCTURA TURISTICA</u>	9
	3.1. TRANSPORTE	9
	3.2. COMUNICACIONES	9
	3.3. OTROS	10
IV.	<u>SUPERESTRUCTURA TURISTICA</u>	11
	4.1. TURISTICA	11
	4.2. NO TURISTICA	11
V.	<u>ACTIVIDADES TURISTICAS</u>	11
	5.1. ESPARCIMIENTO	11
	5.2. VISITAS	

5.3. FOLKLORICAS	11
5.4. DEPORTIVAS	11
5.5. ASITENCIA A ACONTECIMIENTOS PROGRAMADOS	11
5.6. AVENTURA	11
5.7 OTRAS	11

I. ATRATIVOS TURISTICOS

<u>CATEGORIAS</u>	<u>TIPOS</u>	<u>SUBTIPOS</u>
1. SITIOS NATURALES	1.1. Montañas	1.1.1. Altas Montañas
		1.1.2. Sierras
		1.1.3. Volcanes
		1.1.4. Valles, cañones y desfiladeros
		Quebradas
		1.1.5. Mesetas
		1.1.6. Areas Nevadas
		1.1.7. Glaciares
		1.1.8. Vistas panorámicas
	1.1.9. Otros	
	1.2. Planicies	1.2.1. Llanuras
		1.2.2. Desiertos
		1.2.3. Salinas
		1.2.4. Altiplanos
		1.2.5. Pantanos o ciénagas
1.2.6. Otros		
1.3. Costas	1.3.1. Playas	
	1.3.2. Acantilados	
	1.3.3. Arrecifes	
	1.3.4. Cayos	
	1.3.5. Barras	
	1.3.6. Islas y promontorios	
	1.3.7. Fiordos	
	1.3.8. Canales	
	1.3.9. Penínsulas	
	1.3.10 Bahías y Caletas	
	1.3.11 Bocas y deltas	
	1.3.12 Manglares y esteros	
1.4. Lagos y lagunas		
1.5. Ríos y Quebradas		

1.6. Caídas de agua

1.7. Grutas y
Cavernas

1.8. Lugares de
Observación de
flora y fauna

1.9. Lugares de
caza y pesca

1.10 Caminos
Pintorescos

1.11 Termas

1.12 Areas
Protegidas

1.13 Paisajes

1.13.1. Paisaje
Rural

1.13.2. Paisaje
Urbano

1.13.3. Paisaje
Silvestre

1.14 Areas no
protegidas

2. MUSEOS Y MANIFESTACIONES CULTURALES O HISTORICAS

2.1. Museos

2.2. Obras de Arte
y técnica

2.2.1. Arte _____
plásticas

2.2.2. Arte
decorativas

2.2.3. Vestuario

2.2.4. Arquitectura

2.2.5. Realizaciones
Urbanas

2.2.6. Obras de
ingeniería

2.2.7. Otros

2.3. Lugares
Históricos

2.4. Ruinas y
lugares
arqueológicos

3. FOLKLORE

3.1. Manifestaciones
religiosas

3.2. Creencias
populares

3.3. Ferias y
Mercados

3.4. Música y
danzas

3.5. Artesanías y
Arte

3.5.1. Alfarería

3.5.2. Tejidos e
indumentaria

3.5.3. Metales

3.5.4. Cueros y
pieles

3.5.5. Maderas

3.5.6. Piedras

3.5.7. Instrumentos
Musicales

3.5.8. Máscaras

3.5.9. Objetos
rituales e
imagería

3.5.10 Pinturas

3.5.11 Implementos
de trabajo

3.5.12 Otros

3.6. Comidas y be-
bidas típicas

3.7. Grupos
culturales
definidos

3.8. Arquitectura
popular
espontánea

3.8.1. Pueblos

3.8.2. Casas

3.8.3. Expresiones
religiosas o
rituales

3.9. Eventos
tradiccionales
no religiosos

4. REALIZACIONES TEC-
NICAS, CIENTIFICAS
O ARTISTICAS
CONTEMPORANEAS

4.1. Explotaciones
mineras

4.2. Explotaciones
agropecuarias

4.3. Explotaciones
industriales

4.4. Obras de arte
y técnica

- 4.4.1. Pintura
- 4.4.2. Escultura
- 4.4.3. Artesanía
- 4.4.4. Diseño industrial
- 4.4.5. Arquitectura
- 4.4.6. Realizaciones Urbanas
- 4.4.7. Obras de Ingeniería
- 4.4.8. Parques y plazas Urbanos *77m*
- 4.4.9. Monumentos e hitos

4.5. Centros Científicos

- 4.5.1. Zoológicos y acuarios
- 4.5.2. Botánicos
- ~~4.5.3. Centros de Investigación~~

5. ACONTECIMIENTOS
PROGRAMADOS

5.1. Artísticos

- 5.1.1. Música
- 5.1.2. Teatro y danza
- 5.1.3. Cine
- 5.1.4. Artes plásticas
- 5.1.5. Otros

5.2. Deportivos

- 5.2.1. Campeonatos Deportivos

- 5.2.2. Atletismo
- 5.2.3. Motorismo y náutica
- 5.2.4. Deportes de vela, remo y acuáticos
- 5.2.5. Campo traviesa
- 5.2.6. Otros
- 5.3. Festividades
 - 5.3.1. Fiestas religiosas o rituales
 - 5.3.2. Ferias y exposiciones
 - 5.3.3. Carnavales.
 - 5.3.4. Corridas de toros y rodeos
 - 5.3.5. Otros
- 5.4. Concursos de belleza
- 5.5. Convenciones y congresos
- 5.6. Juegos de azar
- 5.7. Parques de recreación
- 5.8. Oportunidades especiales de compras
- 5.9. Vida nocturna
- 5.10 Gastronomía
- 5.11 Otros

II. PLANTA TURISTICA

CATEGORIAS

TIPOS

SUBTIPOS

1. ALOJAMIENTO

1.1. Hotelero

- 1.1.1. Hoteles
- 1.1.2. Apartoteles
- 1.1.3. Moteles
- 1.1.4. Pensiones

1.2. Extra hotelero.

- 1.2.1. Zonas de campamento
- 1.2.2. Albergues juveniles
- 1.2.3. Albergues de montaña
- 1.2.4. Camas en casa de familia
- 1.2.5. Viviendas en alquiler en casas de departamento
- 1.2.6. Viviendas en alquiler en casas y cabañas
- 1.2.7. Trailer Park
- 1.2.8. Otros

2. ALIMENTACION

2.1. Restaurantes

- 2.1.1. Internacional
- 2.1.2. Nacional
- 2.1.3. Criolla o Típica
- 2.1.4. Rápida

2.2. Cafeterías y bares

- 2.2.1. Cafeterías y bares
- 2.2.2. Bares

2.3. Area de almuerzo campestre

2.4. Bares de ambiente y Café concert

3. ESPARCIMIENTO

3.1. Instalaciones deportivas

- 3.2. Balnearios y clubes
- 3.3. Clubes nocturnos
- 3.4. Casinos
- 3.5. Cines y teatros
- 3.6. Otras instalaciones de esparcimiento

4. OTROS SERVICIOS

- 4.1. Agencia de Viajes
- 4.2. Transportes turísticos
 - 4.2.1. Autos de alquiler
 - 4.2.2. Buses y microbuses
 - 4.2.3. Taxi
 - 4.2.4. Lanchas y transporte acuático
 - 4.2.5. Transporte aéreo
 - 4.2.6. Otros
- 4.3. Información al turista
 - 4.3.1. Oficinas de información
 - 4.3.2. Servicios de guía
- 4.4. Comercios turísticos
- 4.5. Cambio de moneda
- 4.6. Dotaciones para congresos y convenciones

4.7. Gasolineras,
repuestos y
talleres
mecánicos

4.8. Primeros
Auxilios y
servicios
de salud

4.9. Otros

5. SERVICIOS
COMPLEMENTARIOS
O DE APOYO

III. INFRAESTRUCTURA TURISTICA

<u>CATEGORIAS</u>	<u>TIPOS</u>	<u>SUBTIPOS</u>
1. TRANSPORTE	1.1. Terrestre	1.1.1. Vial 1.1.1.1. Red de carreteras 1.1.1.2. Complemento de la carretera: Servicios para el automotor 1.1.1.3. Servicios de transporte público 1.1.1.4. Terminales de buses y microbuses 1.1.2. Ferroviario de uso turístico 1.1.2.1. Servicios ferroviarios 1.1.2.2. Terminales ferroviarias 1.1.3. Otros
	1.2. Aéreo	1.2.1. Servicios aéreos de uso turístico 1.2.2. Terminales aéreas
	1.3. Acuático	1.3.1. Marítimo de uso turístico 1.3.1.1. Servicios marítimos 1.3.1.2. Terminales marítimas 1.3.2. Fluvial y lacustre de uso turístico 1.3.2.1. Servicios fluviales y lacustres 1.3.2.2. Terminales fluviales y lacustres
2. COMUNICACIONES	2.1. Postales	

2.2. Telegráficas

2.3. Telefónicas
y facsimil

2.4. Correo
Electrónico

2.5. Otros

3. OTROS

3.1. Energía

3.1.1. Electricidad (red)

3.1.2. Plantas eléctricas

3.1.3. Otros

3.2. Agua potable

3.3. Alcantarillado

3.4. Servicios
de salud

3.5. Servicios
educativos

3.6. Servicios
fiscales y
aduaneros

3.7. Servicios
bancarios

3.8. Otros

SUPERESTRUCTURA TURISTICA

CLASIFICACION

- 1. TURISTICA
 - 1.1. Gubernamental
 - 1.2. No gubernamental
- 2. NO TURISTICA
 - 2.1. Gubernamental
 - 2.2. No gubernamental

V. ACTIVIDADES TURISTICAS

CATEGORIAS

- 1. ESPARCIMIENTO
- 2. VISITAS CULTURALES
- 3. FOLKLORICAS
- 4. DEPORTIVAS
- 5. ASISTENCIA A
ACONTECIMIENTOS
PROGRAMADOS
- 6. AVENTURAS
- 7. OTRAS

ANEXO # 8

PLANTAS PATRIAS

PLANTAS PATRIAS EN SETECIENTOS



ANEXO # 9

MUSEO DE GRECIA

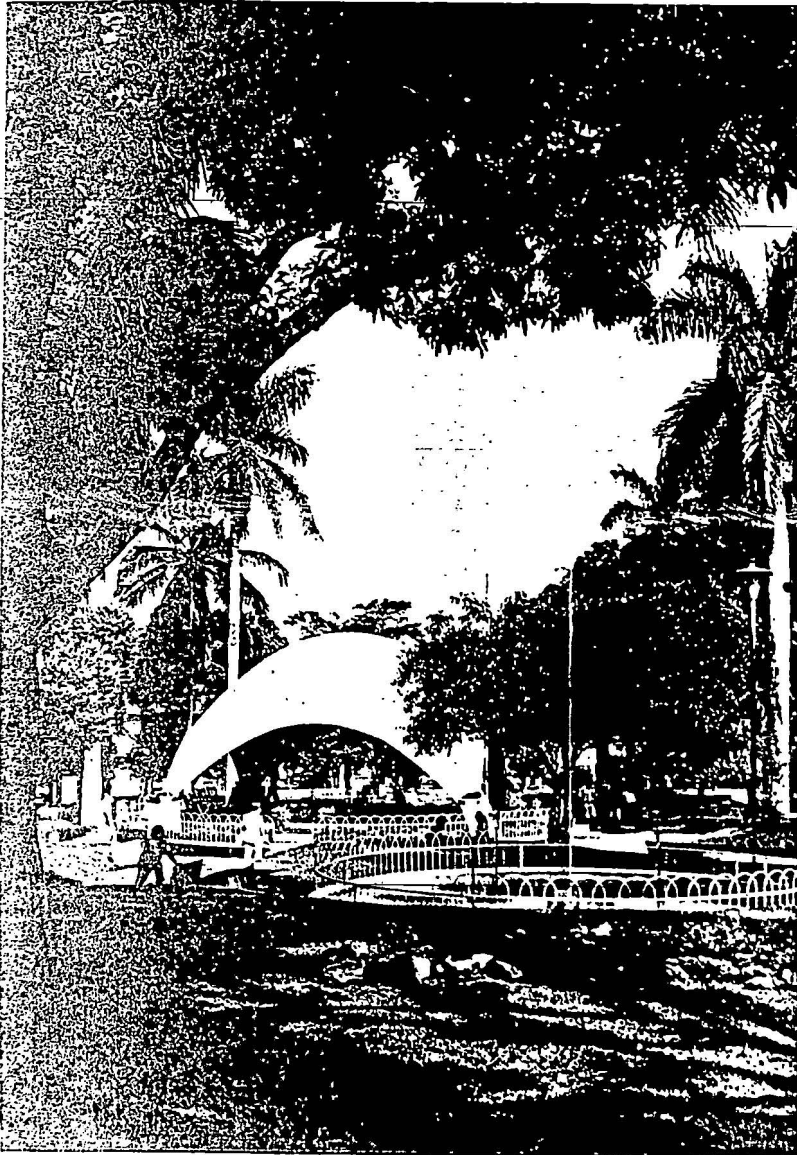

ANEXO # 10

PLAN DE LA ZONA

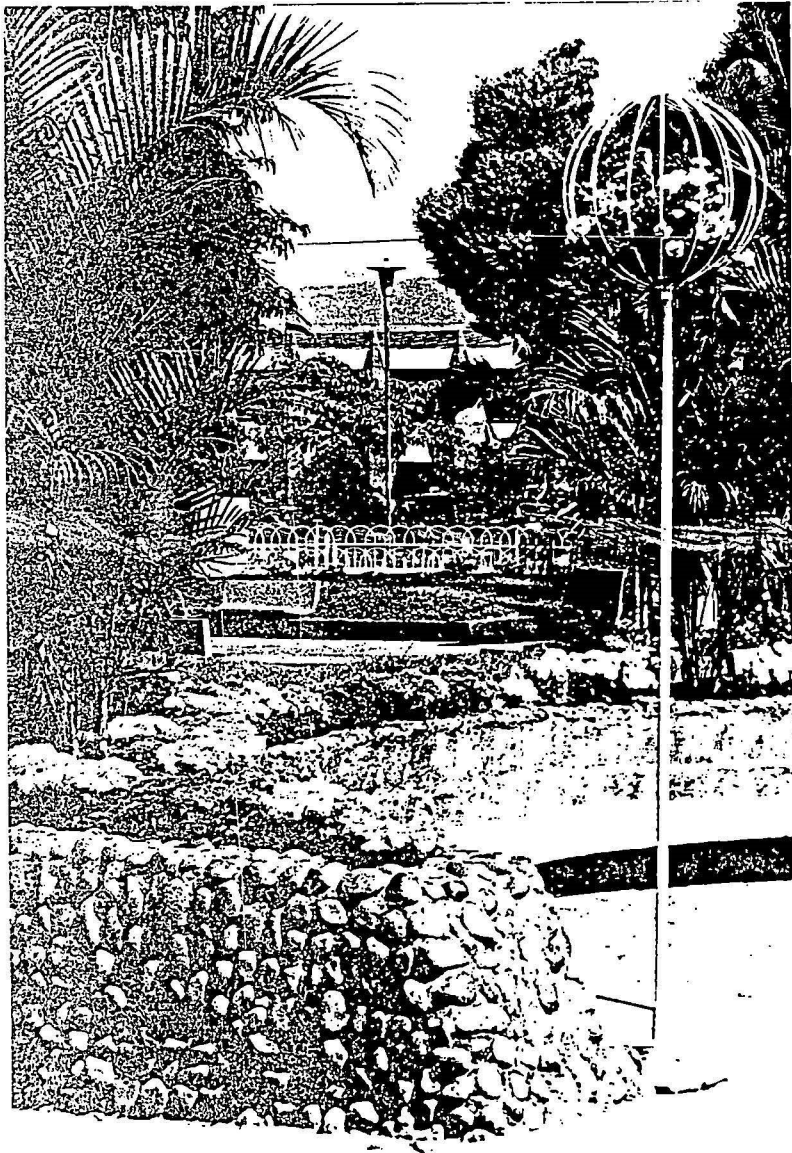

ANEXO # 11

IGLESIA METALICA

LAS MERCEDES

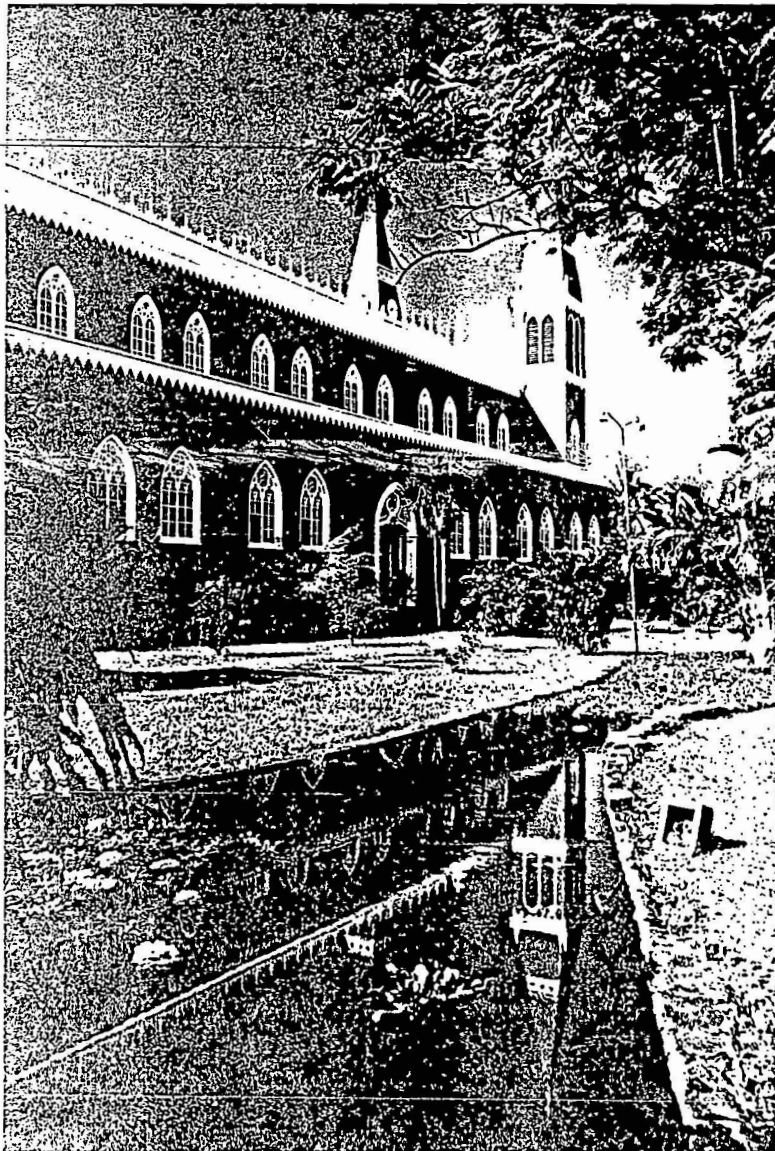

ANEXO # 12

WALKWAY OF THE QUEEN



ANEXO # 13

LA CATEDRAL DE LA

CIUDAD DE LA



ANEXO # 14

SEMINARIO DE INVESTIGACIONES Y ANÁLISIS DE DATOS



ANEXO # 15

ESTADO DE GUATEMALA
MUNICIPIO DE SAN JUAN CILACÁN
CANTÓN DE SAN JUAN CILACÁN
CARRERA DE SAN JUAN CILACÁN A SAN JUAN CILACÁN
CARRERA DE SAN JUAN CILACÁN A SAN JUAN CILACÁN
CARRERA DE SAN JUAN CILACÁN A SAN JUAN CILACÁN

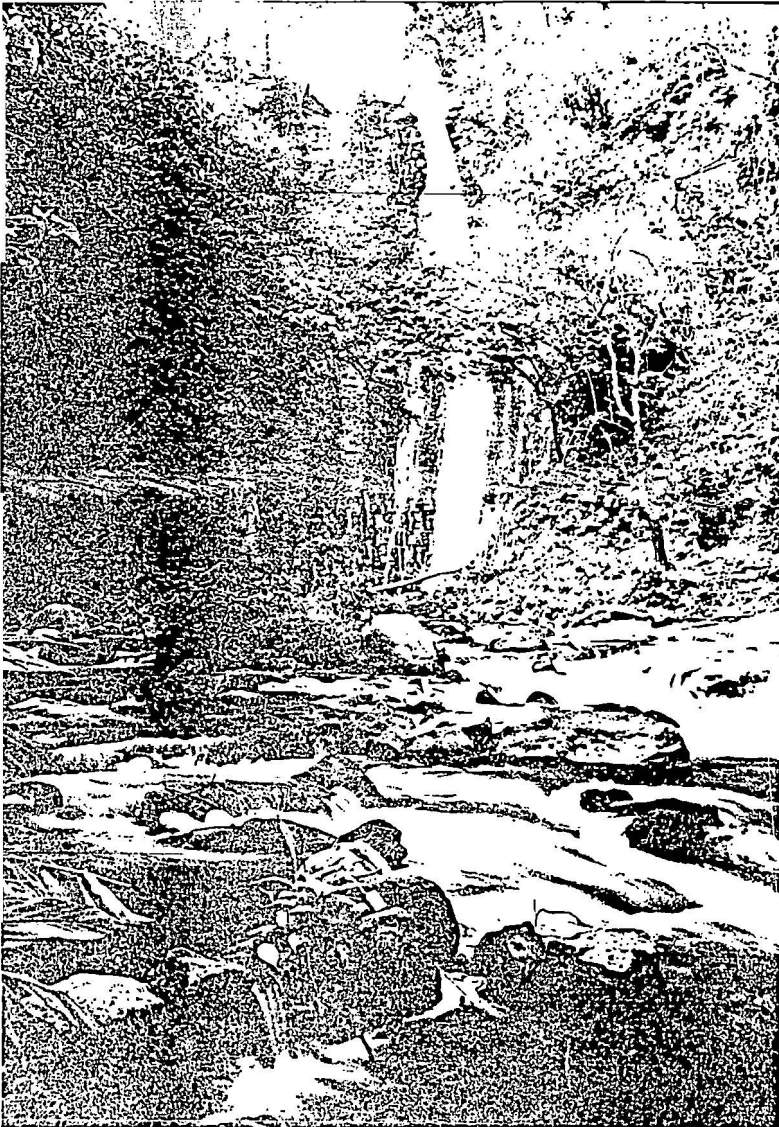

ANEXO # 16

DEPARTAMENTO DE TURISMO
SECRETARÍA DE CULTURA Y PATRIMONIO
SECRETARÍA DE ECONOMÍA

SECRETARÍA DE TURISMO
SECRETARÍA DE CULTURA Y PATRIMONIO
SECRETARÍA DE ECONOMÍA

SECRETARÍA DE TURISMO
SECRETARÍA DE CULTURA Y PATRIMONIO
SECRETARÍA DE ECONOMÍA

SECRETARÍA DE TURISMO
SECRETARÍA DE CULTURA Y PATRIMONIO
SECRETARÍA DE ECONOMÍA

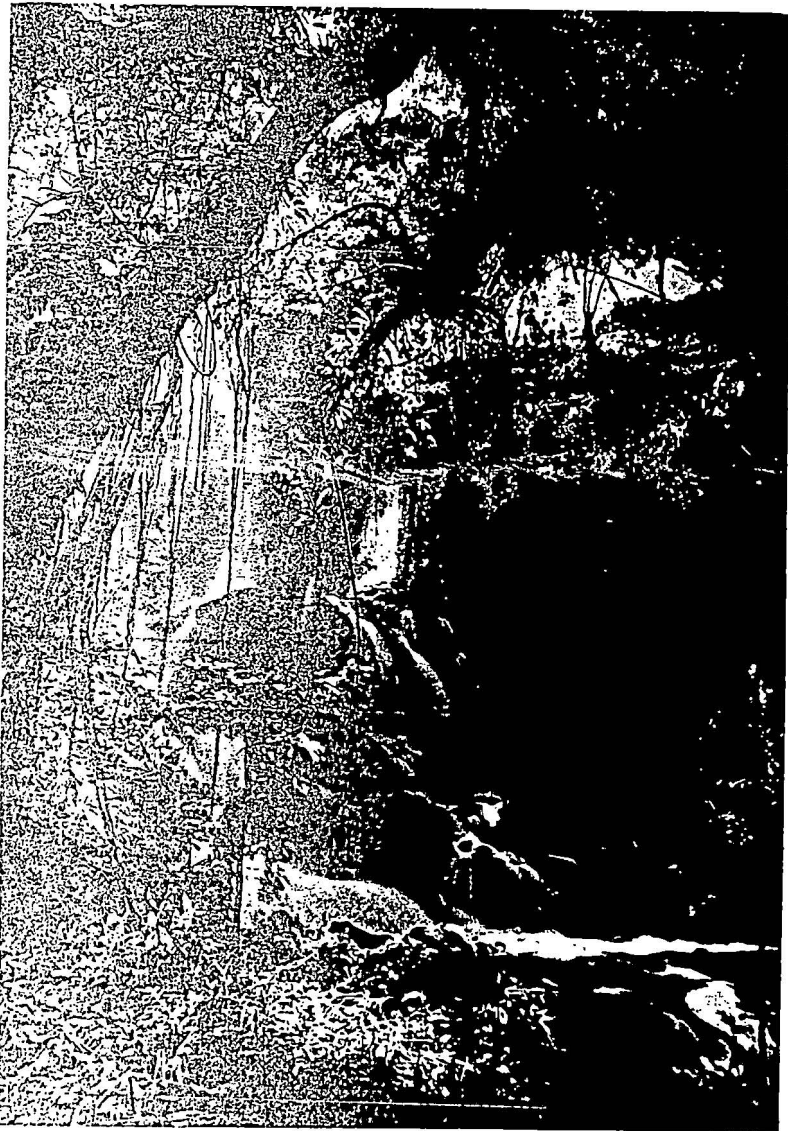

ANEXO # 17

PLAN DE CONSERVACION
DE LOS BOSQUES

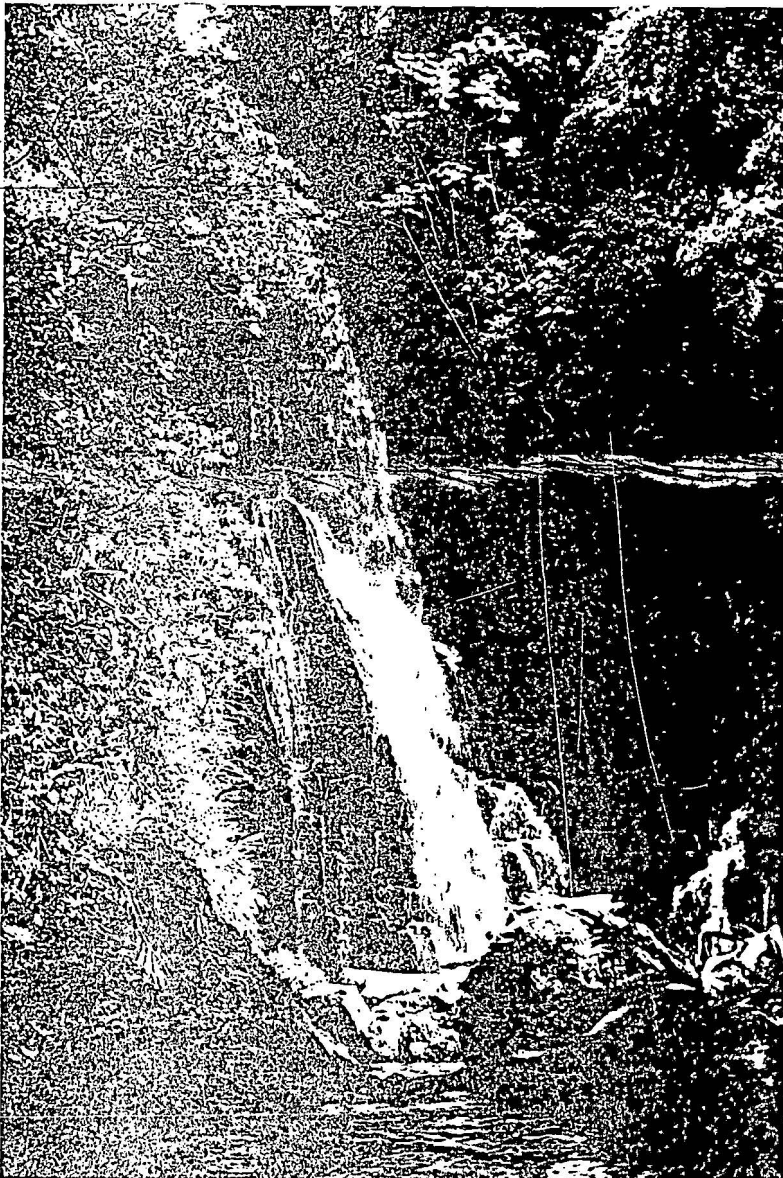

ANEXO # 18

**PARQUE RECREATIVO
LOS CHORROS**

