

Café Municipal de Granada

Municipalidad de Grecia

Municipalidad de San Ramón

PRESIDENTE
Alvaro Jiménez Dinarte

GERENTE GENERAL
Alvaro Jiménez Dinarte

DIRECTOR PERIODISTA
Alexis Castro

PRESIDENTE CONSEJO EDITORIAL
Alvaro Jiménez Dinarte

DEPARTAMENTO DE REDACCION
Alexis Castro

DEPARTAMENTO LEGAL
Lic. Edwin Chacón Bolaños
Tel. 33-7814

DEPARTAMENTO DE CONTABILIDAD
Pedro Enrique Hidalgo

FOTOGRAFIA
Gabriela Carcabellos

DEPARTAMENTO DE MERCADEO
Edwin Danilo Obaldía

CIRCULACION
Carlos Salazar, Oldemar R. Granda

SECRETARIA
María Miranda Campos

EDITORIA JIMENEZ S.A.
Propiedad Inscrita en el Registro Mercantil
Tomo N° 32, Folio N° 90, Asiento N° 111
Cédula Jurídica 3-101057864-11
Asiento en Costa Rica

OFICINAS CENTRALES:
Edificio Murray 3er Piso
Av. 1-3 Calle 7

TELEFONOS:
55-3905 • 33-2057

Levantado de texto, diagramación, Artes, diseños y
Composición Tipográfica

PUBLICACIONES ARMESA
Te. 33-4654

Presentación

Historia y Geografía de Grecia

Cuatro Décadas a Servicio de los
productores
y la comunidad de Grecia

Incierto futuro del Hospital de Grecia

A pesar de los problemas económicos...
¡Logramos los objetivos!

Importancia del Recinto Universitario
de Grecia para la comunidad

Reseña Histórica de la Sucursal
del Bco. Popular de Grecia

Reseña Histórica de la Cooperativa
Agrícola Industrial Victoria, R.L.

20 Años de lucha por forjar la cultura

"Lucharé por unificar criterios en favor
de la comunidad griega"

Lista de Regidores y empleados
de la Municipalidad

Reseña histórica de la Parroquia
de Grecia

Relleno Sanitario no ofrece
peligro alguno

Breve reseña histórica del
Mercado Municipal

Presentación

La historia siempre ha sido rica de semblanzas en nuestro país. Siempre nos ha dejado plasmado en las páginas de la otrora cultura costarricense, la base indispensable de la idiosincrasia de un pueblo culto y libre, que proclama, hoy por hoy, toda aquel acervo cultural dominante que moldeó, a fuerza del machete, el destino imponderable de la magnificencia costarricense.

Aquellos dominios de los indígenas costarricenses al principio de la conquista, a lo que hoy llamamos la época precolombina, fueron invadidos por los primeros pobladores de la región en su afán de descubrir veredas y picadas que comunicaran con tierras inexploradas hasta el momento.

La anterior disposición dio origen a que algunos de esos conquistadores, hombres y mujeres aguerridos y con una zagacidad increíbles, adentráronse en las tierras fértiles y de tanta belleza, que decidieron establecer en-ellas sus viviendas, las cuales fueron aumentando con el tiempo.

Fue así como nació el hoy "cumpleañero Cantón", hace 153 años, cuando en la ley N° 69 de 9 de mayo de 1838, bajo el gobierno de don Manuel Aguilar Chacón, se autorizó a los residentes dispersos en la región para que, previa-licencia eclesiástica, erigieran una ermita en la población que constituyeran, la cual se denominaría: Grecia.

Editora Jiménez se une una vez más al regocijo y rico valor histórico que para nuestro pueblo tiene la presente celebración, cuando en trabajos como este, al hacer posible la impresión de la revista en conmemoración de tan magna fecha, invitan a todos los lectores de la misma, y sobre todo al noble y culto pueblo de Grecia, a seguir cultivando mejores expectativas y finalidades humanas, que hagan posible, hasta donde nuestras fuerzas nos lo permitan, el verdadero enriquecimiento de nuestros más sentidos valores.

HISTORIA Y GEOGRAFIA DEL CANTON DE GRECIA

POSICION GEOGRAFICA

Las coordenadas geográficas medias del cantón de Grecia, en el sector norte están dadas por $10^{\circ} 24' 44''$ latitud norte y $84^{\circ} 12' 56''$ longitud oeste; y en la parte sur, por $10^{\circ} 05' 39''$ latitud norte y $84^{\circ} 12' 48''$ longitud oeste.

En el sector norte del cantón, distrito Río Cuarto, la anchura máxima es de treinta y ocho kilómetros, en dirección noreste a suroeste, desde un kilómetro al noroeste de la confluencia de los ríos Toro y Caño Negro, sobre el curso del primero, hasta unos dos kilómetros al suroeste del cerro Congo.

La parte Sur de Grecia, tiene una anchura máxima de veinticuatro kilómetros en dirección noreste a suroeste, desde el final de la carretera Regional N° 120, que conduce al cráter del Volcán Poás hasta la confluencia de los ríos Grande y Poás.

BREVE RESEÑA HISTORICA

En la época precolombina el territorio que actualmente corresponde al cantón Grecia, estuvo habitado por indígenas del llamado reino güetara de Occidente, que en los inicios de la Conquista fue dominio del cacique Garavito.

Posterior a nuestra Independencia, el gobierno del Estado, en 1825, promulgó un decreto ejecutivo premiando a los habitantes del país, que descubrieran veredas o hicieran picadas que comunicaran con tierras inexploradas del territorio nacional.

La anterior disposición dio origen a que algunas personas se fueran internando hacia el noroeste del Valle Central, quienes se afincaron y dieron los primeros pasos para formar nuevos poblados en esas tierras vírgenes. Fue en esta forma, como los primeros colonizadores, que entran en la región, en procura de encontrar un camino hacia el norte, al hallar tierras tan fértiles y de tanta belleza, decidieron establecer en ellas

sus viviendas; las cuales fueron aumentando con el tiempo, con labradores que buscaban tierras libres para trabajarlas.

Los primeros pobladores que llegaron a la región al oeste del río Poás, provenían de los actuales cantones de San José, Alajuela, Heredia, y Barva; quienes en octubre de 1828, solicitaron a la Municipalidad de Alajuela autorización para establecer una nueva población y una ermita, en tierras de la Cofradía de Barva.

Diez años después, en ley N° 69 de 9 de mayo de 1838, en el gobierno de don Manuel Aguilar Chacón, se autorizó a los vecinos dispersos en la zona, para que previa licencia e-

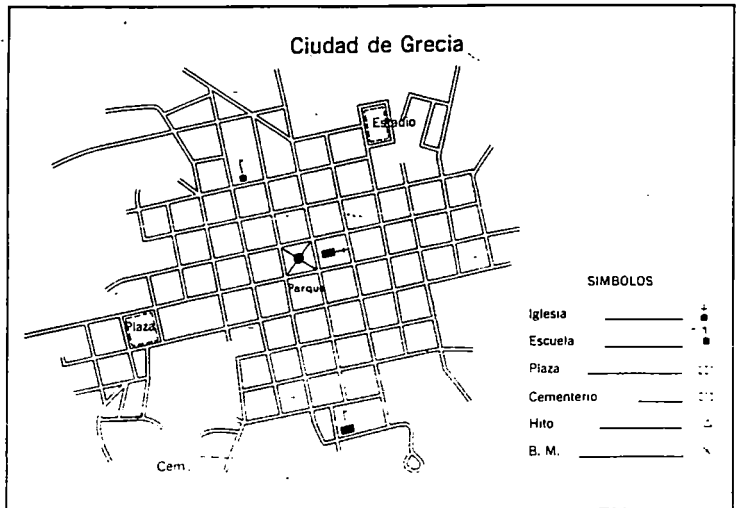

**FABRICA DE MUEBLES
DE METAL**

"EL PORO"

Muebles en madera
Mesas para computadoras, Puertas
Fabricación en mobiliario de hierro
Pupitres universales y escolares
Sillas y mesas para salón y escritorios

Costado Sur de la Escuela
EL PORO
Grecia, Costa Rica

TELEFONO 44-5683

Efraín Alvarez Sánchez
Propietario



clesiástica, erigieran una ermita en la población que constituyeran, la cual se denominaría Grecia.

En 1843, los habitantes de la región, solicitaron a la Municipalidad de Alajuela, se les designara un coadjutor permanente. La petición fue sometida a conocimiento de las autoridades eclesiásticas para que informaran sobre el asunto; las cuales indicaron que no procedía la gestión por cuanto no se había construido la ermita, ya que los vecinos habían afrontado dificultades para obtener el terreno, y que tampoco se había demarcado el sitio para establecer la nueva población. En noviembre del mismo año, se celebró un plebiscito entre los moradores de la zona, quienes decidieron erigir la iglesia en el paraje llamado El Aguilote, en la propiedad de don Francisco Serrano, quien estuvo anuente en ceder el

terreno para la ermita y vender el resto que se necesitara para formar el nuevo asentamiento humano. El sitio escogido tenía buena clase de suelos, comodidad de las aguas y la condición de ser un terreno plano que permitía la futura ampliación del poblado.

La primera iglesia que se edificó fue de madera, la cual fue bendecida el 22 de enero de 1847, dedicada a Nuestra Señora de las Mercedes. Durante el episcopado de Monseñor don Joaquín Anselmo Llorente y Lafuente, primer Obispo de Costa Rica, en el año de 1856, se erigió la Parroquia. El templo actual fue construido con una estructura de hierro importada de Bélgica; obra que se inició en 1894 y se concluyó en setiembre de 1897, la cual actualmente es sufragánea de la Diócesis de Alajuela, de la Provincia Eclesiástica de Costa Rica.

En la administración de don Jesús Jiménez Zamora el 20 de julio de 1864, en ley N° 9, se le otorgó el título de Villa a la población de Grecia. Posteriormente, el 6 de agosto de 1903, en el gobierno de don Ascención Esquivel Ibarra, se decretó la ley N° 69, que le confirió a la Villa, la categoría de Ciudad.

En 1869 se llevó a cabo la primera sesión del Concejo de Grecia, integrado por los regidores propietarios, señores José Gregorio Bustamante, Anselmo Alfaro e Ignacio Gómez. El Secretario Municipal fue don Nicolás Cárdenas y el Jefe Político don Nicanor Solís Zumbado.

La Municipalidad de Grecia en 1869, acordó acondicionar el local llamado "cabildo", para destinarlo a la enseñanza primaria. En 1872 se decidió tener edificio escolar propio, por lo que se adquirió la casa de don

Juan Dengo, en la administración de don Tomás Guardia Gutiérrez. El 26 de setiembre de 1937, la antigua Escuela de Varones, se bautizó con el nombre de Simón Bolívar. En 1944 se estableció una escuela complementaria de la segunda enseñanza; en 1953 se inauguró el edificio actual del Liceo, en la administración de don Otilio Ulate Blanco; el cual se denomina Liceo León Cortés Castro.

El primer alumbrado público fue de candelas, luego de canfín; el alumbrado eléctrico se instaló en 1907. La construcción de la cañería se inició entre 1906 y 1908, en el primer gobierno de don Cleto González Víquez.

En relación con el nombre del cantón existen dos versiones populares. Una se refiere a que en 1826, un grupo de vecinos del poblado, a-

**Especialidad
Agrícola
Griega S.A.**

ESPASA
Vivero - Floristería

Tel. 44-6371- Grecia Centro
100 Este y 50 Sur C.C.S.S.

Ofrecemos
árboles frutales,
ornamentales así como
todo tipo de
arreglos florales
y artículos para
floristería

Descuento del 15%
a nuestros Clientes



*Se une a la celebración
de la comunidad Griega en los
153 años de fundación de su
próspera ciudad -*

TELEFONOS

**41-1818 - 41-1819 - 37-1065
SAN RAFAEL DE ALAJUELA
APARTADO 321 HEREDIA**

Torti Ricas?



cordaron denominar al lugar Grecia, en reconocimiento, al esfuerzo que realizaba desde 1821, el pueblo griego, por obtener su independencia del Imperio Otomano; la cual logró hasta 1832. La otra versión hace alusión a que el señor Juan José Lara Zamora, aparentemente tenía en la región una finca que se llamaba Grecia, nombre que se generalizó, luego a la zona.

DIVISION TERRITORIAL ADMINISTRATIVA

Creación y procedencia

En las Ordenanzas Municipales promulgadas en ley N° 20 de 24 de julio de 1867, artículo 6°, se creó el cantón 3° Grecia de la provincia Alajuela, con cuatro distritos.

Grecia procede del cantón Ala-

juela, establecido este último en ley N° 36 de 7 de diciembre de 1848.

ASPECTOS FISICOS

Geología

La parte sur del cantón Grecia está constituido geológicamente por materiales de los períodos Terciario y Cuaternario; siendo las rocas volcánicas del Cuaternario las que predominan en este sector.

Del período Terciario se encuentran rocas de origen volcánico de la época Holoceno, las cuales están agrupadas bajo el nombre de Grupo Aguacate, que está compuesto principalmente por coladas de andesita y a-salto, aglomerado, brechas y tobas; el cual se ubica en las cercanías a la confluencia de los ríos Poás y Colorado.

Entre los materiales del período Cuaternario, se hallan rocas de origen volcánico de la época Holoceno, las cuales corresponden a Edificios Volcánicos recientes y actuales, y Piroclásticos asociados, que cubren la mayor área del cantón, ubicada al norte a partir del sector entre villa Los Angeles y el poblado Santa Gertudris Sur; y a materiales Volcánicos, tales como lavas, tobas y piroclastos, situados al sur de los Edificios Volcánicos.

La parte norte del cantón Grecia, que corresponde al distrito Río Cuarto, está constituido geológicamente, por material de origen volcánico, del período Cuaternario; siendo las rocas de la época Pleistoceno las que predominan en el distrito.

De la citada época se encuentran Lahares sin diferenciar, localizados en la mayor superficie de este sec-

tor. De la época Holoceno se hallan Edificios Volcánicos recientes y actuales, y Piroclásticos asociados, los cuales se ubican al sur del distrito; lo mismo que al suroeste del poblado Colonia Agrícola del Toro, próximo al límite cantonal.

Geomorfología

La parte sur del cantón Grecia, forma parte de la unidad geomórfica de Origen Volcánico, la cual se divide en dos subunidades denominadas Volcán Poás y Relleno Volcánico del Valle Central.

La subunidad Volcán Poás se ubica al norte de esta parte del cantón, a partir del sector entre los poblados Las Pilas y Peralta; que corresponde al macizo del mismo nombre, la cual presenta laderas con todo tipo de pendiente; su máxima altu-

ra es de 2.708 msnm; en esta subunidad se encuentran todo tipo de rocas volcánicas, principalmente de composición andesítica; su forma se debe a la actividad volcánica que ha sostenido por varias centurias, donde la erosión lo afecta en determinados lugares, pero su forma actual es exclusivamente el resultado del acúmulo de diferentes coladas lávicas y de piroclastos. La subunidad Relleno Volcánico del Valle Central, se localiza al sur de la anterior, la cual corresponde a un relieve plano ondulado, formada en superficie por rocas volcánicas, principalmente lavas, tobas e ignimbritas cubierta por cenizas en un espesor variable; la secuencia de lavas descansa sobre roca sedimentaria, las lavas son del tipo andesítico; geomorfológicamente la subunidad no es un valle, sin embargo, para efectos políticos, socio económicos y todo tipo de referencia, se considera preferible seguirlo denominando Valle Central, el nombre técnico correcto es fosa Tectónica, debido a la presencia de una falla a todo lo largo del pie de la sierra volcánica Central; la cual está evidenciada por la existencia de fuertes termominerales; así como la interrupción brusca y alineada con la supuesta falla de las estrabaciones que bajan de la mencionada sierra hacia el valle; lo mismo que por la presencia de un vulcanismo sin explicación aparente (Formación Pacacua), en correspondencia con la posición de la falla o cerca de ella.

La parte norte del cantón, que corresponde al distrito 6º, Río Cuarto, presenta dos unidades geomórficas, como son la forma de Sedimentación Aluvial y de Origen Volcánico.

La unidad de Sedimentación Aluvial, se divide en tres subunidades, denominadas Abanico Aluvial de los Ríos Cuarto y Sarapiquí, Llanura Aluvial de San Carlos y el Caribe, y

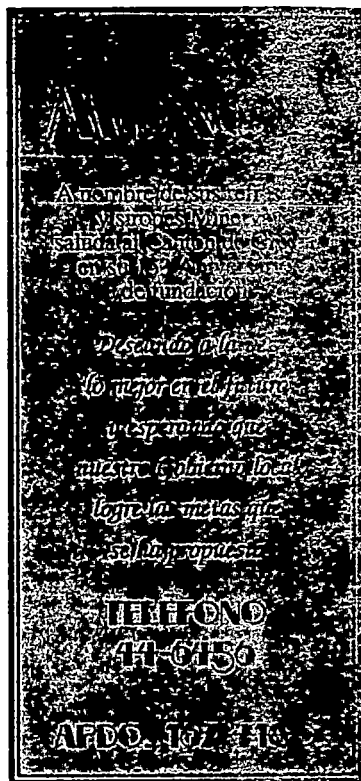

Llanuras Bajas y Recientes. La subunidad Abanico Aluvial de los Ríos Cuarto y Sarapiquí, se localiza al norte del distrito, aproximadamente desde los poblados entre Palmera y Carmen hasta al sur del poblado San Rafael, esta subunidad se caracteriza porque en su parte sur es ancha en lugar de mostrar un vértice; su superficie es plana, ondulada y cortada por numerosos cauces que están espaciados, primero cada 500 metros y luego de uno a dos kilómetros; los cortes de los cauces son casi verticales, la mayoría de muy poca profundidad; los espacios interfluviales son generalmente planos; hacia la sección suroeste, su topografía es suavemente ondulada a consecuencia de la presencia de coladas de lava a muy escasa profundidad, parcialmente cubierta por el relleno aluvial; las rocas que constituyen esta subunidad son todas volcánicas, dentro de ellas se encuentran peda-



TALLER

RAYBA



RADIADORES Y BATERIAS

210 metros norte de la
Terminal de Buses de Grecia

- Reparación de radiadores para vehículos agrícolas, pesado y livianos
- Fabricación de baterías convencionales y selladas

HORARIO:

de 7 a.m. a 12 m.
y de 1 p.m. a 5 p.m.

zos de rocas andesíticas, basaltos y de tobas; la mayor parte se encuentran bien conservadas, aunque en algunos sitios, hay materiales muy meteorizados, evidenciando coladas de lodo de diferentes épocas y distinto grado de meteorización; su origen se debe al relleno de coladas de lodo bajadas principalmente de la ladera norte del macizo del volcán Poás; los ríos Toro y Cuarto, han contribuido a ese relleno. La subunidad Llanura aluvial de San Carlos y el Caribe está ubicada en las proximidades del poblado San Rafael y sector norte de la misma. La subunidad Llanuras Bajas y Recientes constituye un pequeño sector al este del poblado San Rafael.

La unidad de Origen Volcánico, se divide en cuatro subunidades como son Volcán Poás, Volcán Congo, Caldera de Hule y Mar Cráter de Explosión Río Cuarto. La subuni-

dad Volcán Poás, se encuentra en el sector suroeste del distrito Río Cuarto, lo mismo que en las proximidades del poblado Angeles; esta subunidad corresponde al macizo del mismo nombre, que es el más grande del país, el cual presenta laderas en todo tipo de pendiente, en él se encuentran conos volcánicos poco conocidos como son Caldera de Hule y Congo; la subunidad se compone de todo tipo de rocas volcánicas, principalmente de composición andesítica; su forma se debe a la actividad volcánica que ha sostenido por varias centurias, donde la erosión lo afecta en determinados lugares, pero su forma actual es exclusivamente el resultado del acúmulo de diferentes coladas lávicas y de piroclastos. La subunidad Volcán Congo presenta una altura de 2.104 msnm, es parte de las laderas del Volcán Poás; varios ríos y quebradas salen de su co-

no y alguno de ellos lo ha penetrado bastante como el río Seco; sus pendientes son de fuerte inclinación, más de 30°, y cerca de la cima en el valle del río Seco pasan de 45°, su forma en planta es casi circular, pero al ubicar la cima se observa que no ocupa la posición central sino que está cargada hacia el lado sur del cerro; esta subunidad se compone de coladas de lava del tipo de olivino; su origen es netamente volcánico, aunque ya presenta modificaciones por efectos de erosión. La subunidad Caldera de Hule, está representada por los lagos Congo y Hule. La subunidad Maar Cráter de Explosión Río Cuarto, se sitúa en el lago Río Cuarto.

Altitudes

Las elevaciones, en metros sobre el nivel medio del mar, del cen-

Repuestos para Camiones

400 Norte del Hospital de Niños

TODO EN
REPUESTOS PARA CAMIONES
TIPO AMERICANO

TELEFONO
22-2920

*Se complace en saludar al
Cantón de GRECIA
en su 153 Aniversario
de fundación*

BOMBAS HOS SANCHEZ VIQUEZ

Con la más variada gama de lubricantes y accesorios y el más completo servicio en cambios de aceite y arreglo de llantas

Horario de servicio: de 6 a.m. a 8 p.m.
Estamos situados 300 mtrs. Norte de la Iglesia

TELEFONO 44-5372

Saluda al Cantón de Grecia en su 153 Aniversario deseándole muchos éxitos para el futuro

Fábrica de tubos El Poró

Ofrece la más variada gama de:

- Pilas corrientes y enchapadas en azulejo
- Postes • Mesas • Adoquín
- Block corriente y ornamental

FABRICAMOS NUESTROS PRODUCTOS SOLO
CON LA MAS ALTA CALIDAD EN MATERIAS PRIMAS

*Estamos para servirle frente a SITRA
Grecia*

tro urbano de los distritos del cantón son las siguientes:

Ciudad Grecia 999, Villa San Isidro 1.290, Villa San José 1.074, Villa San Roque 1.077, Villa Tacares 800, Villa Río Cuarto 425, Villa Puente de Piedra 875 y Villa Angeles 1.060.

Hidrografía

El sistema fluvial de la parte sur del cantón Grecia, corresponde a la vertiente del Pacífico, la cual pertenece a la cuenca del río Grande de Tárcoles.

Los ríos que drenan el área son Poás, Rosales y Colorado, que son afluentes del río Grande; al primero, se le unen los ríos Prendas, y Tacares; el segundo recibe los ríos Pilas, Poró, Achioté, y al tercero se le juntan los ríos Agualote y Sarchí, éste último con sus tributarios los ríos San Juan y Vigía. Estos cursos de agua, excepto Poás, Prendas y Colorado, nacen en el cantón, en las laderas del volcán Poás y en las filas Palmichal, Carbonera, Setillal; los cuales presentan una dirección de noeste a suroeste. Los ríos Colorado Sarchí, Grande, Poás, Prendas y Tacares son límites cantonales; el primero con Naranjo; el segundo con Atenas; el tercero con Alajuela; y los últimos con Poás.

El sistema fluvial de la parte norte del cantón que constituye el distrito de Río Cuarto, corresponde a la subvertiente norte, de la vertiente del Caribe; el cual pertenece a la cuenca del río Sarapiquí.

Los ríos que drenan el área son Toro, Cuarto, Sardinal, María Aguilar y Caño Negro este último se une al río Toro al igual que el río Pozo Azul y quebrada Gata; al segundo se

le juntan los ríos Hule y Tercero. Estos cursos de agua nacen en el cantón; los cuales presentan una dirección de sur a norte. Los ríos Toro, María Aguilar, Sardinal y la Quebrada Gata, son límites cantonales; el primero con San Carlos; los dos siguientes con Alajuela y la última con Valverde Vega. También se encuentra en la región las lagunas Río Cuarto, Hule y Congo.

Capacidad de uso del suelo

La parte sur del cantón presenta los siguientes tipos de capacidad de uso del suelo.

La zona aldeaña al este de ciudad Grecia, así como al norte de villa Tacares y de los poblados Rincón de Salas, San Antonio, al sur de Santa Gertrudis Norte y San Juan y Santa Gertrudis Sur; lo mismo que en las haciendas San Vicente y Peralta, que representan un 9% del territorio cantonal; es apta para todo tipo de uso, sin embargo en ella se restringe en alto grado las plantas a elegir, además de que necesita métodos intensivos de manejo y conservación de suelos.

Un 8% del cantón, que corresponde al sector sur del mismo; debido a algunos factores limitantes severos para ciertos tipos de labores o usos posibles, obliga a una selección muy cuidadosa de su uso, a la ejecución de prácticas muy especiales de conservación, o ambas a la vez.

Entre el sector aldeaño a las villas San Roque y San Isidro; lo mismo que en los poblados Conejo, al este de San Luis, al norte de Santa Gertrudis Norte: así como desde finca Palermo hasta las nacientes del río Sarchí, y pequeños sectores del cantón, que constituyen un 7% del mismo; presenta limitantes que lo ha-

TALLER INDUSTRIAL FREDDY SOLIS

Especialidad en la fabricación de tanques de fumigación y todo lo relacionado con sistemas de riego

Fabricación de trailers de volteos y cañeros • Soldadura en General

25 AÑOS DE EXPERIENCIA
ES NUESTRA GARANTIA

TELEFONO
44-5564

Costado Suroeste del Puente Poró

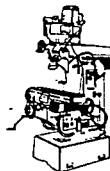

PANADERIA Y PASTELERIA



*Se pone a sus órdenes
con el mayor surtido
en panes*

**Calidad, buenos precios
y estrictas normas
higiénicas**

**Atendido personalmente
por su propietario
Ruberman Gómez Bolaños**

**Estamos situados 150 mts.
Sur del Parque**

TELEFONO
44-5363



Vista parcial del Parque de Grecia visto desde la Iglesia

cen apto para cultivos permanentes de tipo semibosque, ganadería o utilización racional del bosque y precisas cuidadosas prácticas de manejo.

Desde el poblado San Juan hasta el sur de finca Palermo, y de esta última hasta las nacientes del río Achote, que constituye un 6% de la región; presenta limitantes tales que la hace apta únicamente para la utilización racional del bosque, mediante técnicas especiales de extracción.

El área comprendida por la unión de los ríos Colorado, Rosales y Poás con el río Grande, que representa un 4% del cantón; debe destinarse únicamente a la protección de cuencas hidrográficas, vida silvestre y/o propósitos estéticos, ya que presenta limitantes o condiciones tan severas como alta susceptibilidad de los terrenos a la erosión, pendientes muy fuertes.

Un 3% de la superficie cantonal, entre el sector al este de ciudad Grecia hasta el sector al sur del poblado San Miguel Arria; es apta para cualquier uso, sin embargo requiere una selección más cuidadosa de los cultivos y actividades a desarrollar.

En la parte norte del cantón, que corresponde al distrito 6º, Río Cuarto, presenta los siguientes tipos de capacidad de uso del suelo.

El sector aldeaño a villa Río Cuarto; lo mismo que en los márgenes del río del mismo nombre, de las quebradas Grande, Saíno y Murciélago, en el curso superior de caño Negro y nacientes de quebrada Sonora; así como en el poblado San Rafael, también en la confluencia del río Toro y el caño Negro, y al suroeste de la misma, que representan un

37% de la superficie cantonal; es apta para cualquier uso, sin embargo, requiere una selección más cuidadosa de los cultivos y actividades a desarrollar.

Entre el sector colindante al polado Crucero y finca Delicias, lo mismo que al suroeste del polado Angeles, así como al norte de laguna Hule, que constituye un 10% del cantón; presenta limitantes tales que la hace apta únicamente para la utilización racional del bosque, mediante técnicas especiales de extracción.

Un 7% de Grecia, en las proximidades del poblado San Jorge, así como en la confluencia de caño Negro y quebrada Saíno, y la unión del río Cuarto y quebrada Murciélago, también al noreste de esta última; debido a algunos factores limitantes severos para ciertos tipos de labores, obliga a una selección muy cuidadosa de su uso, a la ejecución de prácticas muy especiales de conservación, o ambas a la vez.

El sector contiguo al volcán Congo y en las proximidades de los lagos Congo y Hule, que representan un 6% del territorio nacional, debe destinarse únicamente a la protec-

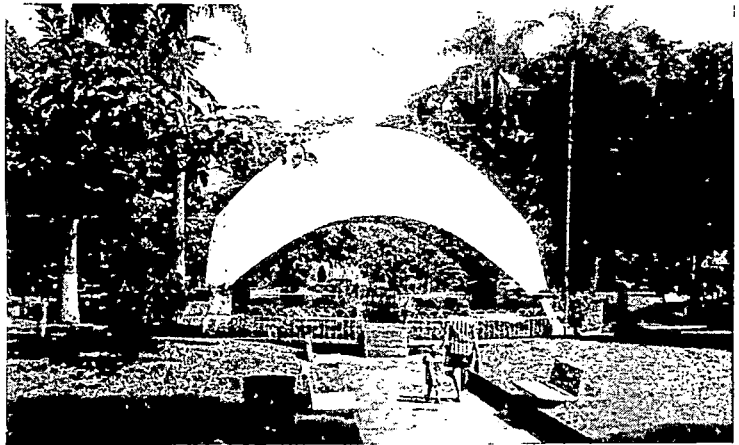

Vista parcial del Quilisco de la actual cantón de Grecia

VIVIENDA, AREA, POBLACION Y DENSIDAD DE POBLACION POR DISTRITOS

Districtos	Vivienda	Area (Km2)	Población	Densidad de Población (h/Km2)
1. Grecia	2.562	6,86	1.374	1.658
2. San Isidro	582	18,09	2.891	160
3. San José	695	12,42	3.344	269
4. San Roque	1.169	26,14	5.559	213
5. Tacares	853	24,84	3.902	157
6. Río Cuarto	805	254,20	3.341	13
7. Puente de Piedra	910	22,86	4.493	197
8. Bolívar	749	30,31	3.457	114
TOTAL	8.325	395.72	38.361	97

ASPECTOS HUMANOS

Estadísticas poblacionales

Población por sexo:

19.393 hombres (50,6%)
18.968 mujeres (49,4%)

Analfabetismo	6,0%
Desocupación	6,3%
Población Económicamente Activa	47,2%
Tasa Natalidad (por mil)	24,4
Tasa Mortalidad General (por mil)	3,9
Tasa Mortalidad Infantil (por mil)	26,6

Fuerza de trabajo según sectores de actividad

Sector Primario 43,8%
Sector Secundario 17,1%
Sector Terciario 30,7%
Actividades No Bien Especificadas 8,4%

PRECIPITACIÓN Y TEMPERATURA PROMEDIO ANUAL

Estación	Latitud Norte	Longitud Oeste	Altitud (msnm)	Precipitación Años / Promedio (mm)	Temperatura Años / Promedio (°C)
El Mesón	10°05'	84°18'	1.120	5 2.425,8	
La Argentina	10°02'	84°21'	760	47 2.125,7	18 23,8

ción de cuencas hidrográficas, vida silvestre y/o propósitos estéticos, ya que presenta limitantes o condiciones tan severas como precipitación anual mayor a 5.000 mm., alta susceptibilidad de los terrenos a la erosión, pendientes muy fuertes.

Un 3% del cantón, en el sector sureste del distrito Río Cuarto; presenta limitantes tales que la hacen apta para cultivos permanentes de tipo semibosque, ganadería o utilización racional del bosque y precisa cuidados prácticas del manejo.

Otros datos de interés

En la parte sur del cantón se encuentra el hospital San Francisco de Asís, así como el recinto con servicios educativos descentralizados del Centro Regional de Occidente de la Universidad de Costa Rica ubicado en villa Tacares.

Al noreste de ésta parte del cantón se localiza parcialmente el Parque Nacional Volcán Poás, y al suroeste de éste se encuentra la Reserva Forestal Grecia, que cubren un 6% y un 2% respectivamente del área regional. En la parte norte del cantón que corresponde al distrito Río Cuarto, se ubica parcialmente, al suroeste del mismo, la Reserva Forestal Juan Castro Blanco, con un 2% de la superficie del distrito.

Las principales actividades de Grecia, son los cultivos de caña de azúcar, café y hortalizas, y la ganadería.

En cuanto a los recursos minerales, en la parte sur del cantón se localiza una zona de mineralización aurífera con sulfuros de hierro, zinc y cobre; así como, en ambas partes de Grecia se encuentra una pequeña área de mineralización de azufre volcánico.

POLLOS FRITOS RAYMI



Pollos Fritos Raymi, situado 50 metros sur Sucursal del Banco Anglo, ofrece su especialidad en pollo frito

Estamos a su servicio de las 11 a.m. a las 10 p.m.

Pollos Fritos Raymi, saluda a toda la ciudadanía del cantón de Grecia en su 153 Aniversario de fundación, augurándole éxitos en el futuro

- DELICIOSO SABOR
- ESTRUCTAS NORMAS DE HIGIENE
- FINA ATENCION!!

TALLER ELECTRICO LOS RODRIGUEZ

Bobinado de Motores trifásicos y monofásicos de todo tipo

Aníbal Rodríguez M.

Grecia
400 metros Oeste
del Hospital



**TELEFONO
44-6658**

A CONSTRUCTORA ACANA, S.A.



- Caminos • Carreteras
- Urbanizaciones • Canales
- Nivelaciones • Movimientos de tierra

TACARES DE GRECIA

COSTADO SUR
PLAZA DE DEPORTES

APDO 122-4110
Tacares de Grecia

**TELEFONO
44-4044**

FABRICA DE MUEBLES EL CENIZARO

Especialidad en la fabricación de muebles en cenizaro, guanacaste, cedro y en todo tipo de maderas finas.

Ofrecemos exclusivos muebles de cocina y un amplio surtido en maderas semiduras y finas.

Estamos situados de las oficinas nuevas de la C.C.S.S. 600 metros al Oeste, carretera a la Radial Arnoldo Kooper

**TELEFONO
44-6150**

¡Visítenos y convéncense!

CUATRO DECADAS AL SERVICIO DE LOS PRODUCTORES Y LA COMUNIDAD DE GRECIA

Ing. Nelson Kopper Chacón, Agente de Extensión Agrícola de Grecia

En la ciudad de Grecia, como en numerosos cantones del país, funciona una oficina del Ministerio de Agricultura y Ganadería, conocida en un principio como STICA (Servicio Técnico Interamericano de Cooperación Agrícola) y que hoy se conoce como La Agencia de Extensión Agrícola

Esta oficina próximamente estará cumpliendo 40 años de servir al cantón, ya que se fundó en octubre de 1951.

¿Qué hace esta Oficina?

Aunque la mayoría de vecinos del cantón conoce el papel desempeñado por esta institución de Servicio Público, es conveniente hacer una relación de los servicios que brinda a aquellos productores que se acercan a ella, en demanda de apoyo técnico.

Actualmente los profesionales que laboran en ella, así como el personal técnico auxiliar, orientan sus esfuerzos en el campo de investigación y extensión agrícola, sanidad vegetal, y en salud y producción pecuaria.

En el caso de extensión agrícola, las labores más importantes son: la transferencia de tecnología y la organización para la producción. En cuanto a la transferencia tecnológica, se da apoyo al productor mediante visitas a las fincas en busca de solucionar sus problemas técnicos, aplicando los resultados obtenidos en la investigación y las experiencias obtenidas en otros lugares más avanzados, en el campo de la producción agropecuaria.

Como parte del proceso de comunicación y enseñanza de las técnicas de producción, sus funcionarios rinden demostraciones prácticas en la aplicación de las técnicas, organizan e imparten cursos, charlas, establecen parcelas y fincas demostrativas, realizan giras para que los productores observen resultados obtenidos por otros.

Estas acciones son complementadas con el aporte de profesio-

nales especializados del Ministerio de Agricultura, destacados en la región y a nivel nacional. Así como profesionales de otras instituciones del sector.

Los programas de la oficina están orientados a dar asistencia técnica, principalmente en rubros como el café, las hortalizas, los cítricos, y el cultivo de aguacate.

Otro campo en el que viene laborando es el de organizaciones rurales, dando a grupos de productores el asesoramiento organizativo, de planificación y ejecución de proyectos. Existen tres organizaciones que

TALLER HIDRAULICO TECNIPRECISION
SOLIS LTDA

Antiguo Taller Rajo

1 Km. Oeste Hospital de Grecia

TELEFONO
44-5405

CARROCERIAS METALICAS

GRECIA

Hacemos de su Pick Up un
verdadero Doble Cabina

También fabricamos
bateas metálicas

Utilizamos modernas técnicas
para dar el mejor servicio

Orlando Ramírez e Hijos

TELÉFONO 44-6003

500 mts. Sur Bomba Alvarado y Molina

planificación y ejecución de proyectos. Existen tres organizaciones que son orientadas por el personal de la oficina y que corresponden al Centro Agrícola Cantonal: la Asociación de productores de Aguacate de Altura, La Asociación de pequeños y medianos agricultores de San Luis y La Asociación de pequeños y medianos productores de Tacates.

Estas organizaciones trabajan en el campo de la producción, en apoyo a sus asociados para la comercialización de sus productos y en la promoción de nuevas alternativas que posibiliten una mayor rentabilidad y un mejor aprovechamiento de la tierra. En el campo de la prevención, control y erradicación de las plagas y enfermedades, los funcionarios de la oficina coordinan acciones y recursos con el Programa Regional de Sanidad Vegetal, que además de vigilar por la sanidad de las plantacio-

nes, supervisa el manejo y distribución de Agroquímicos y rinda capacitación en ese campo y en el uso adecuado de los plaguicidas. Esto en resguardo de las inversiones que en ese renglón hacen los productores, como de la salud pública en general. El Programa de Salud y Producción Pecuaria, se desarrolla en coordinación con un médico veterinario, destacado en la Dirección Regional del M.A.G., que tiene su asiento también en Grecia.

Las acciones de este programa están dirigidas principalmente a la prevención de enfermedades en la Ganadería de leche y carne, mediante programas de toma de muestras para diagnósticos en brucelosis, Tuberculosis, Mastitis y Enfermedades Vesiculares. En cuanto a la Tuberculosis y la Brucelosis, existe un programa de vacunación disponible para todos los ganaderos.

También se ejerce vigilancia epidemiológica para evitar la entrada de enfermedades a la zona y se da apoyo técnico tanto en salud como en producción a otras explotaciones, como las porcinas, caprinas y avícolas.

Actualmente la oficina cuenta con dos Ingenieros agrónomos, un auxiliar en agronomía, una promotora social, una secretaria y un conserje; equipo que con el apoyo de otros profesionales y técnicos de la Dirección Regional del MAG y otros funcionarios del sector contribuyen al desarrollo agropecuario de la región, en busca del bienestar socioeconómico de la comunidad griega.

Nuestro reconocimiento a todos aquellos a quienes en el pasado y en el presente, son parte de la vasta historia y gradual desarrollo del cantón.

INREVESA

INDUSTRIAS Y RECAMBIOS PARA VEHICULOS

REPUESTOS Y ACCESORIOS
PARA VEHICULOS AMERICANOS,
EUROPEOS Y JAPONESES

ESPECIALIDAD EN PEGASO

SERVICIOS EN RECONSTRUCCION DE
PLATOS DE PRESION, DISCOS DE CLUCH,
MONTAJE DE FIBRAS REMACHADAS,
VULCANIZADAS Y SINCHAS DE
FRENO DE MANO, RECTIFICACION
DE VOLANTES Y TAMBORES

T 21-4591
E 23-2572
L
S 22-1884

Apartado 573 B^o México • Fax: 33-6375
Av. 11 Calles 10 y 14

SAL

DIAMANTE

Tel. 44-6790 • 44-6244

Grecia, Costa Rica



Saluda a la
Municipalidad
en su 153 Aniversario
de fundación del Cantón y le augura
éxitos para el futuro

INCIERTO EL FUTURO DEL HOSPITAL DE GRECIA



Según el Lic. Fabio Ibarra Villagra, el futuro del Hospital San Francisco de Asís es incierto, debido a la poca seriedad con que la Caja Costarricense de Seguro Social ha atendido los múltiples esfuerzos hechos por la Asociación Pro-Hospital para ampliación y modificación del nosocomio.

Agregó que desde 1986, la Asociación ha insistido porque se remodele ese Centro de Salud; sin embargo, sus peticiones ante la CCSS no han sido del todo satisfactorias. Insistió que la demanda de servicios es mayor que la oferta, pues el Centro fue fundado hace 35 años y continúa funcionando con la misma planta física, mientras que la población se ha duplicado.

Por otra parte, dijo que los servicios de Emergencias, Cirugía, Obstetricia, Ginecología, Pediatría, Lavandería, Proveeduría, Mantenimiento, Servicios Generales y la Sala de Operaciones como la Consulta Externa requieren de una renovación, ya que en muchos casos el espacio físico es insuficiente y en otros, los equipos están fuera de servicio por su mal estado.

Explicó que el Departamento de Emergencias no cuenta con áreas apropiadas de observación, Cirugía Menor y Ambulatoria, además carece de servicios sanitarios para el público y empleados; añadió que el Departamento de Cirugía y Obstetricia tiene un faltante de camas, con lo cual muchos enfermos son rechazados por escasez de lugar.

Ibarra Villagra destacó que la Asociación Pro-Hospital tomará las medidas necesarias pa-

ra que la CCSS dé resoluciones concretas al problema, ya que el objetivo del grupo es ver un Hospital digno que reúna todas las condiciones básicas y necesarias para una noble acción que casi está privada del derecho universal de la Salud.

Por su parte, el Dr. Roberto Galva Jiménez, Director Regional de Servicios Médicos, en reunión sostenida en el mes de junio con la Asociación Pro-Hospital, aseguró que en la actualidad se realizan los estudios pertinentes para el proyecto de ampliación y remodelación del Hospital, empero, no será hasta en el presupuesto de 1993 que están previstos los cambios estructurales del Nosocomio.

Además, sugirió que para una solución integral al problema, necesariamente debe trasladarse al Centro Infantil de Atención Integral (CENCINAI), que está aledaño al Hospital. Para tal efecto, la CCSS se compromete a construir el edificio y luego canjear los inmuebles.

Consultado al respecto, el Presidente de la Asociación, el Lic. Ibarra Villagra, expresó que esa solución al problema no se justifica, ya que existe bastante terreno para la remodelación y ampliación del Hospital, sin que sea necesario trasladar el CENCINAI)

Considera que esto demuestra la tranquilidad de la institución, en momentos en que la vida de muchas personas podría estar en juego por la falta de resoluciones inmediatas y no a largo plazo, como lo prevee la CCSS. Asimismo, hizo un llamado a las poblaciones de Valverde Vega, Naranjo y Grecia, para que conjuntamente con la Asociación luchen por un derecho que merecen.

A PESAR DE LOS PROBLEMAS ECONOMICOS,

¡LOGRAMOS LOS OBJETIVOS!

El presupuesto de la Municipalidad de Grecia para 1991, alcanza ¢58.700.00 millones, sin embargo, un 60% se destina a gastos administrativos y el 40% restante se utiliza para crear obras de infraestructura en el Cantón, así lo manifestó el Ejecutivo Municipal don Gerardo Hidalgo Arce.

Agregó "...que no está de acuerdo que sólo un 40% del presupuesto municipal se destine para hacer mejoras en la comunidad, ya que al pueblo hay que devolverle su tributación al menos en un 80%".

El Ejecutivo aseguró "...que el principal problema de la Municipalidad Griega, así como de otras, son los pocos recursos económicos con que cuentan para hacer frente a las miles de necesidades de los diferentes ayuntamientos del Cantón.

En consecuencia, la Municipalidad está sujeta a las partidas específicas que rinde la Asamblea Legislativa, lo cual, en muchos casos, atrasa los objetivos a corto plazo propuestos por el Municipio.

No obstante, que dicha situación es adversa para el buen funcionamiento de la Institución, el ejecutivo



Don Gerardo Hidalgo, Ejecutivo Municipal



Primer plano del Palacio Municipal de Grecia



Sonia Núñez, Secretaria Municipal

DISTRITO DE SAN ISIDRO

- Asfaltado de 150 metros de la calle barrio Esperanza.
- Lastreado total de la calle conocida como "Los Higuerones".
- Acondicionamiento de la calle comprendida entre "Digno Rojas" y la finca "Walter Alfaro".
- Ampliación y lastreado del costado sur de la Iglesia.
- Lastreado total de las calles adyacentes a la plaza de deportes, y de calles aledañas a la iglesia católica.

Hidalgo Arce, dijo que "nosotros trabajamos con base en un plan trimestral, lo que ha dado muchos frutos en el poco tiempo de gobernar".

Explicó, que en relación con la administración pasada "nosotros hemos logrado hacer más en un año, que en cuatro del antiguo gobierno local.

Para destacar algunas obras realizadas por la actual administración desde mayo del 90 hasta el 91, destacó las siguientes:



Cecilia Barquero, Contadora Municipal

DISTRITO CENTRAL

- Modificación del alumbrado del parque y el kiosco
- Pavimentación de la calle conocida como El Bajo de Pila y la parte conocida como "Sector Sur".
- Construcción de aceras.
- Mejoras en el Estadio Municipal.
- Los centros educativos se han visto beneficiados con la entrega de materiales de construcción.
- Reparación total de la maquinaria, por un costo de \$4 millones.

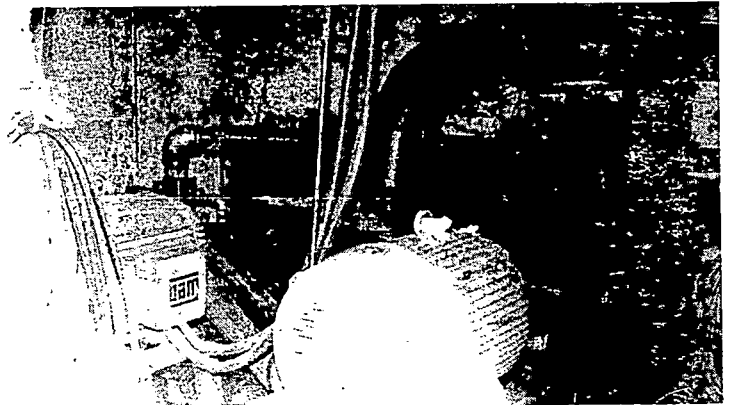

Fuente de Generadores. Toma de captación de agua para proveer a la ciudad de Grecia



Carretera abajo de Rosales



Puente de Piedras



"Anteproyectos": compra de terreno para construcción de viviendas, Los Hígueros

- La calle conocida como "Bosque del Niño" fue ampliada y lastreada en 4.5 Km.
- Limpieza de faldones y desagües en la mayor parte del distrito.

DISTRITO SAN JOSE

- Asfaltado de la calle "Las Lomas" con una longitud de 750 mts.
- Lastreado de calles laterales al Gimnasio y circunvecinas, con una longitud de 2.200 mts.
- Suministro de materiales para la construcción de aceras, además de la limpieza de faldones y desagües.
- Modificación del cuadrante de la Plaza de Deportes de Santa Bárbara

DISTRITO DE SAN ROQUE

- Construcción de aceras y asfaltado de calles en el Barrio Latino, ampliación y lastreado de calles conocidas como "Panadería, Abdón, Rodríguez, Javier Paniagua, Parrita, Juancho Salas", etc.
- Edificación de un muro de retención en las cercanías de la iglesia del Distrito.

DISTRITO DE TACARES

- Lastreado de la Calle El Cedro, con una longitud de 1.400 mts.
- Pavimentación y lastreado de la calle La Viga, con una longitud de 500 mts.



Asfaltado Hado Distrito San Roque



Obra de lastreado del Barrio Latino

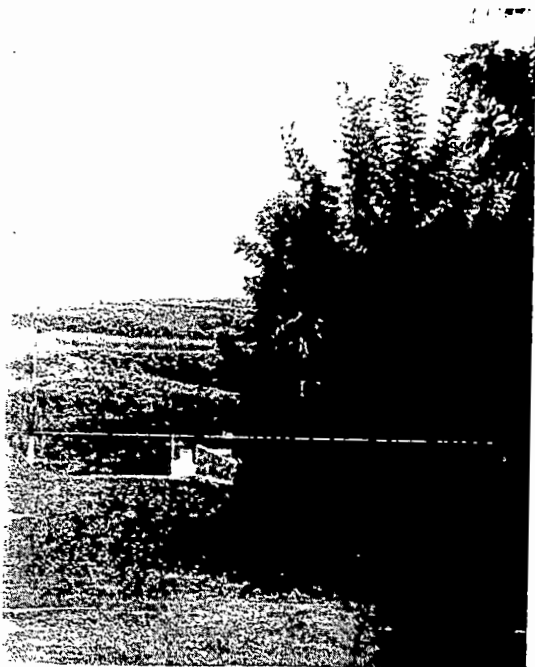

Otro aspecto del lastreado del Barrio Latino-



Pavimentado de la calle El Bajo de Plla

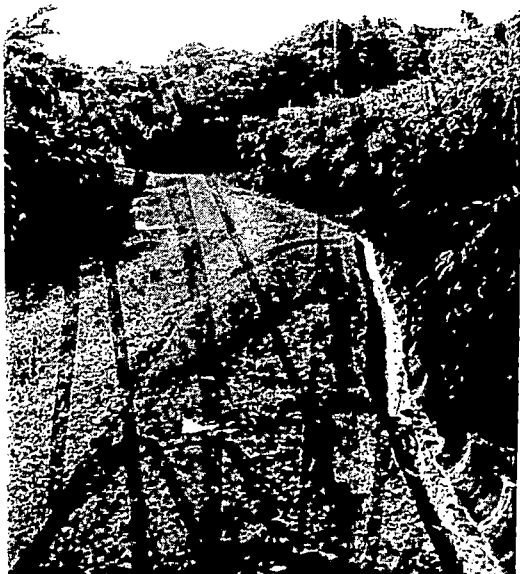

Carretera Los Rosales, con caño



Lastreado de la Calle Raicero



Lastreado de la Calle Lomas



Asfaltado del distrito San Roque

Aporte de materiales y maquinaria para la construcción de un tanque de almacenamiento de agua potable, asimismo se donaron alcantarillas para el trato adecuado de las aguas negras.

DISTRITO DE RIO CUARTO

- En la actualidad se construye el camino del sector de "La Pala" hasta Santa Rita.

DISTRITO DE PUENTE DE PIEDRA

- Asfaltado de la calle Raicero, con una longitud de 2.900 mts.
- Asfaltado de la calle El Poró, lastreado total de las calles Bajo Rosales y Lomas, esta última con una longitud de 3.200 mts.
- Mejoramiento de las calles aledañas al ingenio, construcción de muros de contención, alcantarillado, aceras.

DISTRITO BOLIVAR

- Pavimentación del cuadrante de la Iglesia.
- Lastreado total de la calle conocida como "Cocobola" con una longitud de 1.400 mts.
- Mejoramiento de los caminos vecinales.
- Ayuda técnica para la construcción de un acueducto.

33-2057

Editora Jiménez, S.A.

Su mejor opción en publicidad!!

55-3905

Torti Ricas?



GIMNASIO PERFORMANCE



Excelente equipo y personal capacitado a su disposición

Ofrecemos servicios de:

- Danza aeróbica • Masajes
- Gimnasio biomecánico y Medicina Deportiva

Abierto de Lunes a Viernes de 6 a.m. a 9 p.m.
Sábados: de 7 a.m. a 7 p.m.

Frente al Correo de Grecia
Prof. Carlos Eduardo Campos B.
Instructor y Propietario

Teléfono: Jorge Segnini
44-3429 Tel. 44-5023

ASERRADERO EL PORO

Ofrece la más amplia variedad de maderas para la construcción con servicio de aserrío y transporte.

Saluda muy especialmente al Cantón progresista de Grecia en sus 15 años de fundación.

Estamos situados 1-1/2 sobre la carretera vieja hacia Alajuela

TELEFONO 44-5493

IMPORTANCIA DEL RECINTO UNIVERSITARIO DE GRECIA PARA LA COMUNIDAD

*Director del Recinto Universitario de Grecia
Lic. Luis Gerardo Araya Aguilar*

El Recinto de Grecia forma parte de la Universidad de Costa Rica, por lo tanto, es un eslabón de la Educación Superior y de la Cultura de nuestro país. Es una oportunidad para que los jóvenes del cantón de Grecia, como también sus vecinos de Naranjo, Sarchí, Poás, Atenas, continúen estudios.

Entre las carreras que se imparten están la de Laboratorista Químico, Economía Agrícola, Biociencias, además de los Estudios Generales. Por esto, la preocupación inmediata del Recinto es abrir más opciones académicas entre las que destacarían la Agronomía, la Educación y la Administración.

El Recinto es un lugar ideal para el estudio, la docencia, la investigación, la acción social, al tener unas instalaciones, zonas verdes, parque, cancha de baloncesto, salón grande para diversas actividades, zonas para el cultivo, maquinaria agrícola y laboratorios. en fin, una gama de posibilidades para el desarrollo intelectual del estudiantado.

Todos los recursos están a la disposición para desarrollar la educación superior, para que contribuya a la producción y humanización de un

pueblo y de un país. Con lo poco que tenemos, estamos dispuestos a dar mucho, pero necesitamos apoyo.

El Recinto tiene la necesidad de contar con un cuerpo académico permanente, dispuesto a desarrollar la Universidad en favor de la vida del cantón; esto es una tarea impostergable y difícil.

Hay que destacar el papel que ha jugado la Municipalidad en cuanto a su preocupación porque existiera Educación Superior en la región. Fueron innumerables los aportes y es-

fuerzos por sembrar la semilla de la cultura superior.

Es por esto que ahora necesitamos continuar cuidando la germinación, debemos fertilizarla, con el abono de nuevas opciones académicas, más recursos humanos para garantizar la educación superior de nuestros hijos.

La Municipalidad continúa por el camino de impulsar y apoyar esta Casa de Educación. Porque todo el pueblo debe apoyar lo que significa tener esta oportunidad y velar por el bienestar cultural de la región.

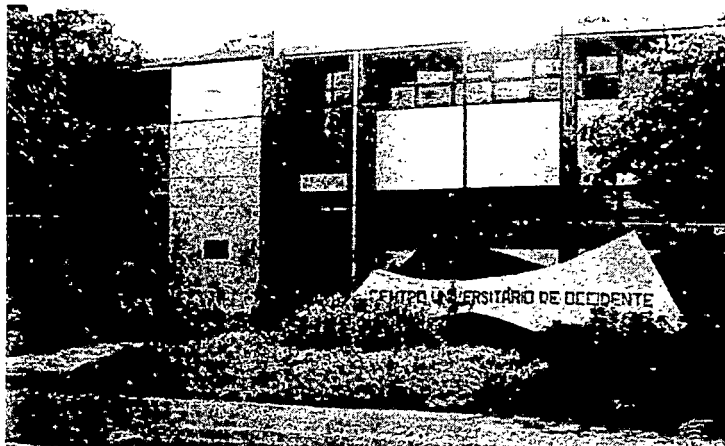

Vista de frente del actual "Recinto Universitario de Tacares", en Grecia

RESEÑA HISTORICA DE LA SUCURSAL DEL BANCO POPULAR Y DESARROLLO COMUNAL DE GRECIA

Abrío sus puertas como oficina auxiliar el 12 de febrero de 1977, en un local ubicado en el edificio Municipal, con siete funcionarios; desde entonces tenía la función de cubrir los cantones Valverde Vega, Naranjo y Grecia. Entre sus objetivos básicos, estaban el otorgar el retiro del ahorro obligatorio y dar oportunidad al ahorro voluntario por libreta.

Paralelo a esta actividad, la institución promueve el ahorro a plazo, dando como incentivos, mejores tasas de interés y condiciones a los inversionistas que otros bancos del estado, sin impuestos y libres de gravámenes. Simultáneamente se abren las carteras de préstamos para la compra, construcción, reparaciones y mejoras de viviendas.

Por otra parte, se ha brindado préstamos a la pequeña industria para la compra de equipo, además de ayudar a las familias de escasos recursos económicos en la obtención de uniformes escolares y material didáctico para sus hijos.

Debido al auge considerable de la oficina auxiliar, se decide extender los servicios a los cantones de Cercero, Santa Eulalia de Atenas, Pedro de Poás y parte de Carrillo. En 1987 la Junta Directiva del Banco Popular y Desarrollo Comunal autorizó la formación de la Sucursal de Grecia, y con ello se instaló la primera Junta Local de crédito en Mayo de 1988.

Desde su inicio la oficina auxiliar, hoy Sucursal, ha estado dirigida por el Señor Rodrigo Vega Ulate, quien ejerció como contador de la Jefatura a nivel nacional, Asistente de la Auditoría del Banco y Gerente de la Sucursal de Puntarenas en sus 20 años de trabajo.

Ha cumplido cabalmente con los objetivos establecidos por la institución.

Beneficios para la comunidad

La Sucursal es de gran beneficio para la comunidad, ya que entre 1988-1989 ocupó el primer lugar como colocador del Bono Familiar, además de financiar múltiples proyectos para la vivienda, salones multiuso, equipos para clínicas de salud; en la línea del turismo se ha financiado a trabajadores que requieran vacacionar dentro del país.

Los servicios del cajero automático representan una gama de posibilidades que brinda la Sucursal, para el depósito, retiros, pago de servicios públicos, consultas de saldo, etc., en fin, con la Tarjeta Popular, que se adquiere por medio de una cuenta de ahorros y el depósito de \$500.00, usted y su familia pueden disfrutar de todas esas garantías.

Proyecciones

Con el fin de ofrecer mejor atención a los usuarios, la Junta Directiva Nacional autorizó la compra del terreno para la edificación de la nueva Sucursal que estará ubicada 100 metros al este del Parque de Grecia; el edificio contará con todas las comodidades, además, cajeros automáticos que brindarán servicios las 24 horas del día. Se estima que el proyecto esté terminado a finales de 1992.

PORTEL S.A.

Felicita al Cantón de Grecia en su 153 Aniversario de fundación y ofrece sus habitantes toda la línea de materiales eléctricos para la industria y la construcción.

Situado 50 mts. Oeste del Edificio nuevo de la C.C.S.S.

TELEFONO 44-6050

RESEÑA HISTORICA DE LA COOPERATIVA AGRICOLA INDUSTRIAL VICTORIA, R.L.

El principio, la Hacienda Victoria estuvo cultivada sólo de café, pero luego se sembró caña de azúcar y se instaló un ingenio para su industrialización; sin embargo, no le ofrecía al productor mayores beneficios, por la inestabilidad de los precios en el mercado internacional.

A raíz de la Segunda Guerra Mundial, el Ingenio Victoria permaneció cerrado durante la zafra 1942, ya que sus dueños eran ciudadanos alemanes. Por tal motivo, en diciembre de 1942, el Poder Legislativo emitió la Ley Nº 26 del 12 de diciembre del mismo año, en cuyo artículo 18 se dispuso la expropiación de los bienes, los cuales no podían continuar bajo la administración y dominio de sus propietarios, representados por Guillermo Niehaus.

De conformidad con la Ley, los bienes del inmueble pasaron a ma-

COMERCIAL
**BOLAÑOS PORTUGUEZ,
S.A.**

ALMACEN HERNAN BOLAÑOS

GRECIA • COSTA RICA

Los mejores precios en
materiales de construcción,
ferreteria, herramientas
y artículos eléctricos

TELEFONO
44-5113

Costado Norte del Mercado

nos del Estado a principios de 1945. De esta manera el entonces Secretario de Hacienda, Lic. Luis Demetrio Tinoco H. y el Gerente del Banco Nacional de Costa Rica, don Julio Peña Morúa, llegaron a un convenio en el que se decía que la Ley 49 del 22 de julio de 1943, facultaba al Estado para vender al Banco las propiedades. Por otra parte, la institución bancaria tomaba la responsabilidad de organizar y financiar la cooperativa.

Por lo tanto, se formó un comité pro-cooperativización, integrado por Griegos y Poaseños, con el fin de buscar asesoría del Centro para Estudios de Problemas Nacionales, el cual recomendó al Gobierno que el Banco estudiara la posibilidad de pasar las tierras a manos de los Cooperativistas. El plan fue aceptado por el Banco Nacional y el Ministerio de Hacienda; más tarde se procedió a hacerse los estudios preliminares pa-

**DEPOSITO DE MADERAS
POLLO MACHO, S.A.**

GRECIA • COSTA RICA

TELEFONO 44-6624

*Le ofrecemos todo tipo de maderas y medidas,
precios sin competencia con servicio a domicilio*

*Felicita a la Municipalidad de Grecia al estar cumpliendo
sus 153 años de fundación*

**Tienda de Promociones
Daniel**

*Pone a su disposición la más amplia
variedad en telas
Con los precios más cómodos en plaza
y una fina atención*

Estamos situados costado Norte del Mercado

TELEFONO 44-6097

LA CASCADA DE LICHÓ

Ofrece sus especialidades en mariscos
(ceviches de camarón y pescado)

Variedad en platos nacionales y extranjeros

Atendido personalmente por su propietario:
Jaime Rodríguez
Abierto de 10 a.m. a 10 p.m.
25 Sur de la Terminal de buses de Grecia

TELÉFONO: 44-5569



TIENDA La Flor

Especialidad en ropa de bebé y ropa femenina.
Tenemos a disposición todo tipo de joyería
de fantasía.

¡Visítenos sin compromiso!

Estamos frente al Banco Nacional de Costa Rica
TELÉFONO: 44-6293

COLCHONERÍA Y MUEBLERÍA LA GRIEGA, S.A.

FABRICAMOS COLCHONES DE ACUERDO A SUS
NECESIDADES

Contamos con servicio de reconstrucción de colchones.
Además contamos con la más amplia línea en muebles.

• Camas • Juegos de Comedor • Chifoniers • Roperos
de la más alta calidad y a los mejores precios.

50 mts. Norte entrada principal del Mercado de Grecia
¡PARA DORMIR MEJOR AL MENOR COSTO!

Rolando Ballester Mora, propietario

TELÉFONO 44-6065

BAR LAS PALMAS

Un servicio hospitalario en un ambiente agradable
y especialidad en bocas de todo tipo

¡Visítenos!, estamos situados costado Sur de la
Iglesia de Grecia donde será atendido personalmente
por su propietario Aldeman Alfaro

ra llevar a cabo el sin mayor demora
este proyecto.

Fue así como nació la Cooperati-
va Victoria el 2 de octubre de 1943,
integrada por 20 agricultores y con
un capital inicial de ¢10.000.00.

DATOS HISTÓRICOS

ASAMBLEA ORDINARIA

1. La primera Asamblea Ordinaria
de Asociados se efectuó el día
miércoles 20 de diciembre de
1944, a las 2 de la tarde.

TRASPASO DEL BANCO A LA COOPERATIVA

2. Con fecha 22 de diciembre de
1957, en las instalaciones de la

Cooperativa Victoria, se llevó a
cabo el importante acto en donde
el Banco Nacional declaraba su
separación de la misma.

ASAMBLEAS

3. En Cooperativa Victoria se efec-
tuaban Asambleas de Asocia-
dos, pero el 24 de diciembre de
1961, se aprobó modificar el ar-
tículo 29 de los Estatutos y se
cambió por "Asambleas de Dele-
gados".

ASAMBLEA DE DELEGADOS

4. En julio de 1962 se efectuó la
primera Asamblea de Delega-
dos.
5. REFINERÍA
Mediante una apreciable inver-
sión, la Cooperativa Victoria ins-

taló la primera refinería para azú-
car en nuestro país.

En febrero de 1968, se inició la
elaboración de azúcar refinada, con
lo que se logró un producto de me-
jor calidad.

FUNDACION

6. Cooperativa Victoria, fundada el
12 de octubre de 1943, fue legal-
mente inscrita el 1 de febrero de
1944, en el asiento 1 del Regis-
tro de Trabajo y Provisión So-
cial.

División Beneficio

TOTAL CAFÉ RECIBIDO

En su inicio:

1943-1944: 605 fanegas (228 de fin-
cas propias)

En los últimos tres años:
 1987-1988: 69.578 fanegas
 1988-1989: 108.835,51 fanegas
 1989-1990: 79.172 fanegas
 1990-1991: 117.000 fanegas

PRODUCCION DEL CAFE Y SU INDUSTRIALIZACION

Esta actividad constituye un complemento dentro de la Cooperativa pues aunque la producción cafetalera rinde excelentes beneficios económicos, la fuente principal de ingresos proviene del ingenio.

División Ingenio

TOTAL CAÑA RECIBIDA

En su inicio:
 Dic. 1943 - julio 1944
 29.974,54 toneladas (8.649 de fincas propias).

1987-1988: 195.029,00 toneladas
 1988-1989: 201.055,60 toneladas
 1989-1990: 177.552,08 toneladas
 1990-1991: 180.000,00 toneladas

La Cooperativa Victoria cuenta con un moderno ingenio, año con año, además del normal mantenimiento que se realiza, también se efectuaron algunas mejoras, con el fin de aumentar su capacidad de molienda y poder procesar 2.500 toneladas diarias.

Este ingenio cuenta hoy con nuevos trapiches, centrifugas semiautomáticas, calderas, desfibradoras, cuchillas cañeras, conductores de bagazo, grúas, entre otros.

La zafra normalmente se extiende desde principios de enero hasta mayo.

El Ingenio Victoria produce azú-

car crudo, blanco y refino. En 1991, se pretende hacer un tipo de azúcar intermedio entre el blanco y el refino.

Para producir este azúcar blanco especial se instaló un sistema completo con el fin de clarificar la meladura. El costo de la misma fue de \$12.000.000,00. Se necesita la definición de la Liga Agrícola e Industria de la Caña, en cuanto a la cuota de producción de este tipo de azúcar, tanto para consumo doméstico como industrial.

El sistema empleado proviene de tecnología colombiana, la cual es la más moderna en el mundo. Cooperativa Victoria cuenta con la única refinería de azúcar del país.

División Agrícola

La Cooperativa Victoria tiene un

PRODUCTOS GRIEGO, S.A.

en salsas...

Rico Ricó tiene la más alta calidad y variedad

Salsa Inglesa
 Tabasco
 Mayonesas
 Encurtidos
 Mostaza y Vinagre



Salsa de Tomate
 Salsa China
 Vinagre sintético
 Auténtico chilero tico

*Nuestras normas higiénicas y su sabor Rico-Rico son nuestra mejor garantía
 Grecia, Costa Rica • Tel. 44-5618
 Frente al Liceo León Cortés*

Editora Jiménez, S.A.

**¡Su mejor opción en publicidad!
 Tel. 55-3905**

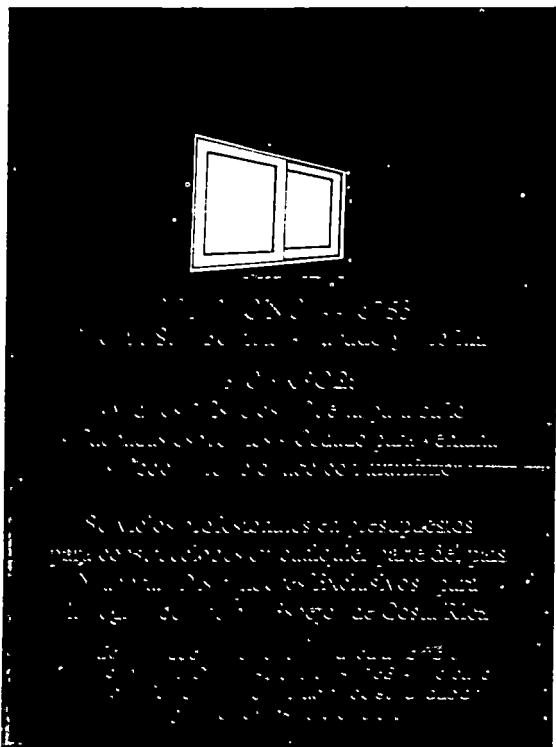

TALLER DE PINTURA Y ENDEREZADO

PEPE

Especialidad en reconstrucción de todo tipo de vehículos
Trabajos profesionales hechos con seriedad y responsabilidad

HACEMOS LO IMPOSIBLE DE INMEDIATO
LOS MILAGROS NOS TOMAN UN POCO MAS DE TIEMPO
Presupuestos sin compromiso

Atendido personalmente por su propietario:

Bernal Lizano

300 Sur de la Bomba Alvarado y Molina • Grecia

RESTAURANTE DE COMIDAS RAPIDAS

DON POLLO

• Especialidad en Pollo y Mariscos

• Refrigerios especiales

Ponemos a su disposición la sala de eventos especiales para cualquier ocasión

• Ambiente distinguido y familiar

Venga, disfrute y convéznase de nuestra calidad

Costado Norte de la iglesia

TELEFONO 44-5033

total de 562 hectáreas. Las mismas están cultivadas de la siguiente manera:

Café: 92 hectáreas

Caña: 248 hectáreas

Forestal: 222 hectáreas

La producción promedio de café es de 55 fanegas por hectárea. En caña su promedio, en los últimos años, es de 98 toneladas por hectárea. En lo forestal existen 50 hectáreas sembradas con 80.000 árboles de ciprés y eucalipto.

División lechera

La Cooperativa complementa sus actividades con la producción lechera. El objetivo es brindar a nuestros trabajadores y asociados un servicio más. El producto se vende a precio de costo y es de muy buena

calidad. Cuenta con un hato lechero de magnífica raza jersey.

El excedente de leche se vende a la Cooperativa de Productores de Leche. En el ordeño se utiliza equipo mecánico, con lo que se mejora la higiene y se agiliza su labor.

SERVICIOS A LOS ASOCIADOS

1. ESTACION DE SERVICIO

Esta brinda al asociado, a la empresa y al público en general, el suministro de los servicios necesarios, para lo cual cuenta con modernos equipos.

2. ATENCION ODONTOLOGICA

Este servicio se inició el 4 de no-

vembre de 1985 y se ofrece al asociado y su cónyuge, además de a los trabajadores. El paciente paga únicamente el costo del material, ya que los honorarios profesionales son cubiertos con fondos de la Reserva de Bienestar Social.

Los trabajos son de muy buena calidad, a pesar de que el asociado aporta menos del 50%, en relación con las clínicas particulares.

El departamento está a cargo del Dr. José Angel Bolaños y su asistente, la señora Mauren González.

3. MEDICO DE EMPRESA

La clínica es atendida por el Dr. Carlos Eduardo Alvarez Rodríguez. La atención se da únicamente al trabajador. Se inició a partir del 7 de agosto de 1988.

EN GRECIA

TODO

MUELES Y PINTURAS

100 MTS. NORTE
PARQUE

CHACON

44-5224

44-5212

4. POLIZA COLECTIVA DE VIDA

Toda persona asociada a la Cooperativa Victoria se hace acreedora de una Póliza de Vida por \$20.000.00, la cual cubre hasta la edad de 75 años para quienes la adquirieron después de 1986; y hasta los 90 años, con anterioridad a esa fecha.

5. SEGURO SOCIAL

Durante varios años se ha efectuado un convenio especial con la Caja Costarricense de Seguro Social, mediante el cual el asociado puede asegurarse. Existe un registro de 638 afiliados. Sus dependientes también disfrutaban de este beneficio, conforme lo estipula el reglamento de dicha institución.

6. CREDITOS

De igual manera que en años anteriores, se da financiamiento al asociado, para el cultivo de caña y café. En (1990), los créditos se otorgaron a un interés del 15% en caña; y a un 26% y 30% en café.

El total alcanzó la suma de \$152.000.000,00 al 30 de noviembre de 1990.

En café \$92 millones = 60%
En caña \$60 millones = 40%

Es importante informar que se utilizaron únicamente 21 millones financiados por los Bancos, el resto fue con recursos propios y normales de la empresa.

7. ASESORIA TECNICA

Coope Victoria da asesoría técnica a los asociados que así lo soliciten, para lo cual tiene un ingeniero en café y otro en caña. Ellos son Bolívar Torres y Carlos Quesada.

8. BECAS

La Cooperativa a través del Comité de Educación, ofrece cada año becas a estudiantes, hijos de asociados. Se consideran los mejores promedios y a la vez, que sus carreras sean afines con el quehacer de la Cooperativa. Este año se dieron 30 y se giró la suma de \$215.000,00.

9. AYUDA A COMEDORES ESCOLARES

Por acuerdo de una de las Asambleas de Delegados, la Cooperativa Victoria otorga \$1.00 por tonelada de caña y por fanega de café, a todas aquellas escuelas que estén ubi-

cadas dentro del radio de acción de la Cooperativa y que envíen carta solicitando tal ayuda.

En 1990 se distribuyó la suma de \$228.364,00, con lo cual se ayudó en la alimentación de los niños. Este monto es tomado de las reservas de educación sin quitarle al asociado ningún dinero para tal efecto.

10. ASOCIACION SOLIDARISTA

Los trabajadores de la Cooperativa Victoria formaron el 9 de setiembre de 1982 una Asociación Solidarista. Tiene 189 afiliados y un capital de trabajo de \$20 millones.

Actualmente cuenta con un almacén de comestibles, que está abierto al público, además, adquirió una finca de 12 manzanas en producción cafetalera.

Empleos

Las reparaciones en el ingenio, beneficio, recolección industrialización de café y la caña de azúcar son actividades que garantizan permanente trabajo.

De esta forma, la empresa se convierte en una fuente generadora de empleo, donde el trabajador fijo labora todo el año y el ocasional desde el inicio de las cogidas de café, hasta el mes de mayo, cuando termina la zafra.

Algunos se ocupan, además en otros oficios, por tiempo indefinido.

Editora Jiménez, S.A.

**¡Su mejor opción
en publicidad!
Tel. 55-3905**

ROJAS CONSTRUCTORES LTDA Y PULI-PISOS LTDA.

Felicita a la Municipalidad de Grecia
en la celebración de los 153 años
de fundación

- Construcción
- Pulimos y lijamos todo piso
- Seriedad y responsabilidad

200 Sur 25 Este
de la Clínica del Seguro Social
Grecia

**TELEFONO
44-6513**

QUEBRADOR EL BAJO LEON



Alquiler de
Maquinaria Pesada

TELEFONO 61-2407
GRECIA

*Felicita calurosamente al pueblo de Grecia en sus 153 años de fundación
y a la vez agradece la confianza depositada a nuestra empresa
al haber adquirido durante muchos años nuestros materiales*

Tacares, Grecia

PROGRAMACION DE PROYECTOS MUNICIPALES EN ORDEN DE PRIORIDAD

BARRIO SAN VICENTE

- Calle Liceo (Por la poza de Amelia)
- Calle Cedros, por la Fábrica de Licores 350 mts.
- Calle Valerio
- Calle Astorga, Rincón de Arias
- Calle Cajón 1-1/2 Km. lastre y asfalto
- Calle arrantes, 150 mts. de Lastre
- Calle Luis Molina, 350 mts. de Lastre
- Calle Neno entre camino a San Juan y Cajón,
150 mts. de lastre / Calle Salguero
- Calle entre Calle Cerro y Calle Cerdas
- Calle detrás de la Universidad
- Barrio Latino calle vieja a salir a la Virgencita
- Calle Puente Piedra centro, 100 mts. de Lastre
- Calle Rincón de Salas, limpieza de faldones
- Calle Carbonal Pipasa: 800 mts.
- Calle Parceleros en el Cajón, Km de Lastre
- Calle Los Teotimos
- Calle Hermelindo (Javier Paniagua)
- Calle El Trapiche, San Juan, 400 mts. de Lastre



REPUESTOS
COYBO, S.A.

TELEFONO 44-5842

Grecia

50 Oeste de Bomba Alvarado y Molina

SERVICENTRO

Repuestos para vehículos pesado y mediano

Mangueras y acoples para sistemas hidráulicos
y de todo uso

• Lubricantes, fajas (industriales y automotrices)

• Empaquetaduras • Todo en tomillos

REPUESTOS COYBO SALUDA AL PUEBLO
DE GRECIA AL ESTAR CELEBRANDO
SUS 153 AÑOS DE FUNDACION
DESEANDOLE EL MAYOR DE
LOS EXITOS PARA EL FUTURO

20 AÑOS DE LUCHA POR FORJAR LA CULTURA

La idea de que el cantón de Grecia contara con una biblioteca y una Casa de la Cultura nació en 1966; sin embargo, hasta 1976 se presentó el proyecto a la Cámara Junior y no fue hasta 1986 que se construyó parte del edificio del Centro de Cultura, afirmó la bibliotecaria Ana Hidalgo Quesada.

El proyecto fue avalado por la Cámara Junior, integrada por jóvenes Griegos, los cuales realizaron actividades culturales con el fin de recoger libros y formar la primera biblioteca del cantón.

La lucha fue ardua, empero, obtuvieron 800 volúmenes que abrieron el camino para que la Municipalidad en coordinación con el Gobierno de José Joaquín Trejos Fernández, optara por donar el local donde estaría la colección de libros, bajo la Dirección General de Bibliotecas Públicas.

Según Hidalgo Quesada, la Biblioteca empezó a funcionar en lo que es hoy la oficina del Ejecutivo Municipal y más tarde en la planta superior del mismo edificio. No obstante, se persistía por obtener una instalación apropiada que fue posible gracias al gestor del proyecto, el exdiputado Javier Bolaños Quesada.

La edificación tiene un costo superior a los tres millones de colones sin incluir el plano y la supervisión. El terreno fue donado por la Municipalidad; además, los materiales de construcción fueron adquiridos sin gravámenes, a través de ese municipio.

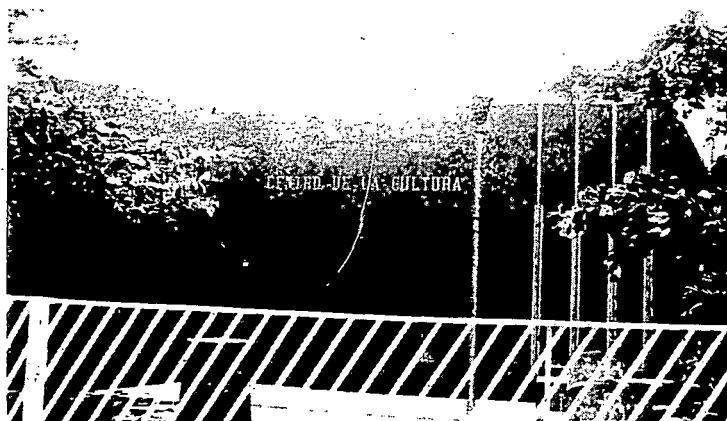

Vista parcial del Centro de la Cultura

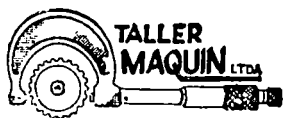

Teléfono 44-5556
Apdo. 1
Grecia, Alajuela

Fabricantes de Maquinaria Agrícola e Industrial
Equipos para Ingenios y Beneficios

Arturo Eastwood H.
Gerente • Tel. 44-5290

Jorge Eastwood H.
Subgerente • Tel. 44-6021

La estructura del edificio es moderna y cuenta con dos etapas. La primera, consta de una sala de administración, sala de reuniones, comedor, servicios sanitarios, y la sala de lectura con una capacidad para 200 usuarios. El acervo bibliográfico en el momento tiene 10.000 volúmenes.

En la actualidad, está por concluir la segunda etapa, donde será ubicado el museo, sala infantil y el anfiteatro, con un costo de dos millones de colones.

La inauguración del edificio se dio este año con la visita que hicieran los Reyes de España Juan Carlos y Sofía, a pesar de que los últimos detalles de la obra no estaban terminados. Se espera, que la reinauguración se dé a finales del año en curso, cuando todos los pormenores estén concluidos, así lo afirmó Hidalgo Quesada.

Talleres de Arte

Entre los cursos sistemáticos promovidos por el Ministerio de Cultura, Juventud y Deportes y la Universidad de Costa Rica, se destacan: Taller de Pintura, Danza Clásica y Moderna, Coreografía, Etapa básica de Artes Plásticas, Taller de Artesanía, Guitarra, Organeta, Manualidades, además de contar con el grupo folklórico Hüetar y el de teatro Sibú.

Por otra parte, el Centro Cultural sirve de albergue a instituciones y asociaciones y como centro para seminarios, simposios, jornadas científicas, conferencias, proyección de películas y charlas. El sentido que persigue la fundación es cultivar la crítica y la autocrítica de los ciudadanos.

La constitución del Centro Cultural responde a la necesidad histórica del cantón y cumple con los objetivos para los cuales fue creado, concluyó la funcionaria pública Hidalgo Quesada.

Junta Directiva

Está integrada por distintos miembros de la comunidad de Grecia, entre ellos:

Presidente: Arquitecto Javier Bolaños Alfaro

Vice-Presidente: Doctor Mario Enrique Aflaro

Tesorero: Señor Gerardo Esquivel

Secretaria: Señora Julia Fonseca

Fiscal: Señor Hermes Brenes; Vocal: Licenciado Elio Brenes.



Floristeria Chuzquel

Especialidad en arreglos florales naturales y artificiales

- Canastas • Peluches • Joyeros • Plantas artificiales
- Cajas de música • Cerámica • Flores de seda y naturales

Ofrecemos servicios de decoración a Iglesias y otros
50 metros Oeste de la Terminal de Buses

TELEFONO 44-5031

Maribel Zamora G., propietaria

TAPICERIA SALAS

Tapicería de autos y muebles en general

SU AUTO SE LO TAPIZAMOS EN EL MISMO DIA.

Seriedad y responsabilidad en su trabajo con servicio a domicilio

Estamos contigo a Sitra, Grecia
Donde con mucho gusto será atendido por su propietario: *don Víctor Julio Salas*

LUCHARE POR UNIFICAR CRITERIOS EN FAVOR DE LA COMUNIDAD GRIEGA

Fausto Gómez Céspedes

Unificar los criterios de los Regidores y Síndicos del Partido Liberación Nacional, como de La Unidad Social Cristiana, sobre la forma de enfrentar los problemas socioeconómicos del cantón de Grecia, será el objetivo principal del recién elegido Presidente Municipal, Señor Fausto Gómez Céspedes.

Agregó, que a menudo, en sesiones municipales los proyectos planteados por una fracción son rechazados por la otra, en consecuencia los únicos perjudicados son los ayuntamientos que esperan soluciones concretas a sus problemas.

"Debemos dejar de lado la lucha política entre fracciones, nuestro compromiso es con el pueblo Griego, que está a la espera de un mayor desarrollo político, económico y cultural.

Fuimos elegidos para dirigir el destino de nuestro cantón, no para discrepar cuál de los grupos está ganando más votos para los próximos comicios electorales".

Entre tanto, ir delante en busca de nuevos triunfos para la comunidad debe ser el común denominador de todos aquellos que deseamos el esplendor del cantón, concluyó el Presidente Municipal, señor Fausto Gómez Céspedes.

MUNICIPALIDAD DE GRECIA CONSTRUYE CON MIRAS AL FUTURO

La construcción de 60 casas para familias de escasos recursos económicos será una realidad a un corto plazo, así lo manifestó el Presidente Municipal señor Fausto Gómez Céspedes.

Para la futura urbanización se compró un terreno con un costo de cuatro millones de colones y se espera que cada casa tenga un valor aproximado a los 800 mil colones; sin embargo, se estima que los beneficiarios podrán disfrutar del bono familiar para la vivienda.

También se espera que los interesados aporten horas de trabajo, con lo cual el proyecto quedará terminado en menor tiempo de lo estipulado, además de que el costo inicial de la vivienda se verá reducido para las familias.

Acueducto

Contar con un nuevo acueducto de agua potable es primordial para velar por la salud de los contribuyentes, en momentos en que el virus del cólera es una amenaza para la región.



*Don Fausto Gómez Céspedes
Presidente Municipal*

Este proyecto tiene un costo de 145 millones de colones y será financiado por el Banco Internacional de Desarrollo (BID), se espera que a mediados de este año, los trabajos para la construcción del acueducto den inicio.

Turismo

Impulsar el turismo es otro de los proyectos fundamentales que se ha propuesto don Fausto Gómez, mediante el aporte de nuevas ideas, entre las que destaca la construcción de una carretera que comunique el cantón de Grecia con el Volcán Poás.

Según sus cálculos, los turistas continuarán llegando al Volcán a través del cantón de San Pedro de Poás y al regresar muchos optarán por visitar la ciudad dulce de Grecia, como también Sarchí, cuna de la artesanía de la región.

ARRO RICO

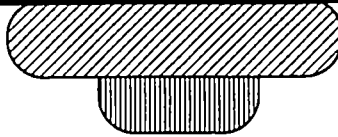

Es una industria alimentaria dedicada a elaborar la más exquisita repostería que se produce en el país, en la que se destacan los queques, los arrollados, las empanaditas, los palitos de queso y el pie de manzana y piña.

Según el señor Francisco Alfaro y Lilia Hidalgo, presidente y vice presidente respectivamente de la industria, comentaron que ellos empezaron a trabajar 20 años atrás elaborando arrollados con la ayuda de cuatro asistentes, de ahí el nombre de Arro Rico.

En 1977, se inauguró la planta actual, con 20 empleados, de los cuales se mantienen 7, paralelamente la planta ha crecido hasta el punto que se ha ampliado en dos ocasiones.

La industria está ubicada en el Distrito de Tacares de Grecia, cuenta con más de 100 trabajadores que demuestran profesionalismo y abnegación en favor del desarrollo de la empresa alimentaria. Cuenta con 15 vehículos, lo cual permite dar cobertura a todo el país, llevando a los consumidores los productos que se caracterizan por su excelente calidad y sus precios razonables.

Por su parte, Javier Ramírez, Gerente Administrativo, manifestó que la em-

presa está sola en el mercado de la repostería fina, debido a la calidad del producto y la alta tecnología que se emplea en el proceso de la elaboración, añadió que a pesar de la técnica empleada, los productos mantienen su sabor original.

Asimismo, explicó que el objetivo actual es "la conquista del mercado exterior", no obstante que hace pocos días penetraron en el mercado centroamericano, lo que permite que un 20% de sus ventas se distribuyan entre esos países, sin embargo, la idea va más allá por lo que se hacen negociaciones con Curaçao, Puerto Rico y Miami, para que esas naciones también puedan disfrutar de la magnífica repostería costarricense.

OBSTACULOS DE LA INDUSTRIA ALIMENTARIA

Entre los mayores obstáculos que se han presentado en la industria, Ramírez calificó la poca calidad en las materias primas, lo que obligó a importar harinas de los Estados Unidos, empero, se logró negociar con las autoridades nacionales competentes para que proporcionara a la industria la materia prima con los requisitos de pureza que se necesitan para mantener el prestigio de los productos que los ha distinguido durante muchos años.



LISTA DE REGIDORES Y SINDICOS PROPIETARIOS Y SUPLENTES CONCEJO MUNICIPAL DE GRECIA

REGIDORES PROPIETARIOS:

Almira Acuña Lizano
 Justo Gómez Céspedes
 Rodolfo Aguilar Arias
 Freddy Alfaro Vargas
 Justo Gómez Paniagua
 Javier Barrantes Quesada

REGIDORES SUPLENTES:

Octavio Barrantes Benavides
 Luis Angel Molina Alfaro
 Liz María Rodríguez Arguedas
 Justo Rodríguez Solís
 Juan Agustín Rojas Rodríguez
 Ray Rojas Hidalgo
 Lorenzo Nicolás Ocampo Moreira

SINDICOS PROPIETARIOS:

Luis Diego Hernández Núñez
 Juan Quirós Najar
 Marvel Gdo. Guzmán Quesada
 Javier Paniagua Gómez
 Rolando Chaverri Ulate
 Virgilio Ramos Viquez
 Elisandro Alvarez Brenes
 Freddy Edo. Paniagua Rodríguez

SINDICOS SUPLENTES:

Belén Solano Muñoz
 Allen Fco. Rojas Espinoza
 Benjamín Alfaro Oviedo
 Melva Jiménez Espinoza
 Ana Lucía Cerdas Ramírez
 María Rosario Rodríguez Otárola
 Luis Angel Nájera Céspedes
 Noé Fco. Rodríguez Vásquez

BAR Y RESTAURANTE EL GATO NEGRO

Pone a su disposición su sala de fiestas para todo tipo de evento social, con capacidad para trescientas personas

Ambiente higiénico, agradable y de vista panorámica
 Especialidad en bocas de chicharrón
 Estamos situados de la Fábrica Nacional de Licores
 300 mts. Este, frente Autopista Bernardo Soto
 con amplio parqueo
 Atendido por su propietario:
 Gerardo Pérez M.

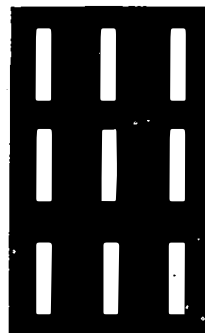

TALLER DE EBANISTERIA WILBERTH SOTO

Somos especialistas en
 puertas de primerísima
 calidad y fabricantes de
 todo tipo de muebles en las
 más finas y nobles maderas,
 a su gusto

Estamos situados 300 mts.
 Oeste del Hospital

¡Presupuestos sin compromiso!
 ARTE Y CALIDAD

Lista de empleados de la MUNICIPALIDAD DE GRECIA

Alfaro Herrera Misael	Higiene	Alfaro Alfaro Aldeman	Inspección coro
Alvarado González Leandro	basura	Alfaro Herrera Luis Amado	Mercado
Arrieta Jiménez Jenny Marvin	Higiene	Arguedas Bogantes Carmen	Ejecutiva
Barrantes Cordero Dagoberto	Caminos	Arias Castro Carlos Eduardo	Inspección coro
Barrantes González Guillermo	Higiene	Barquero Saborío Cecilia	Contabilidad
Barrantes Rojas Gerardo	Recolección	Bogantes Alfaro Olga	Tesorería
	basuras	Bolaños Matamoros Oscar	Mercado
Bogantes Argüello Jorge Luis	Hignene	Campos Castro Lino	Mercado
Bogantes Hidalgo Ramón Armando	Caminos	Castro Rodríguez Marín	Proveeduría
Bogantes Sánchez Víctor Julio	Higiene	Cervantes Ferreto Dimas	Tesorería
Bolaños Morales Carlos Antonio	Higiene	Dodero González Cristina	Dirección
Bonilla Chavarría Carlos Luis	Recolector	Espinoza Chaves Trino	Ejecutiva
	basuras	Espinoza Rojas Isabel	Inspección cobro CT
Carvajal Benavides Santiago	Higiene	Esquivel Suárez Adrián	Contabilidad
Hidalgo Brenes Carlos Manuel	Caminos	Gómez, Oconitrillo Walter	Mercado
Hidalgo Salas Wilson	Higiene	González Avila Olger	Mercado
López Delgado Miguel	Higiene	Hidalgo Arce Gerardo	Cementerio
Madrigal Salas Virgilio	Higiene	Hidalgo Víquez Héctor	Dirección
Mora Orozco Carlos	Cementerio	Jiménez Zamora Edgardo	Ejecutiva
Morera Rodríguez Juan B.	Higiene	López Ocampo Jorge Enrique	Cañerías
Murillo Oconitrillo Jorge Luis	Higiene	Miranda Vega José Daniel	Contabilidad
Murillo Rodríguez Carlos Luis	Higiene	Núñez Sánchez Sonia	Ingeniería
Núñez Mejías Rodolfo	Parques	Oviedo Ballesterero Elicio	Ejecutivo
Oreamuno Paniagua Lizanías	Higiene	Quesada Alfaro Adolfo	Secretaria
Quesada Bolaños Eli Gerardo	Caminos	Quesada Barrientos Reinaldo	Cañerías
Quesada Castro Hermes	Recolección	Ramírez Quesada Pilar	Proveeduría
	basuras	Rodríguez Rodríguez Ana Rosa	Mercado
Quesada Rodríguez Jorge Luis	Caminos	Rodríguez Rodríguez Vilma	Secretaria
Ramírez Cruz Oto	Cañerías	Rojas Blanco Marianela	Municipal
	Peón Parque	Salazar Rodríguez Marco Tulio	Mercado
Soto López Rafael	Recolección	Sánchez Calderón Mario	Cementerio
Soto Sánchez William	basuras	Solano Bogantes Alvaro	Contabilidad
	Cañerías	Solano Rojas Damaris	Contabilidad
Soto Soto Javier Fco.	Caminos	Solano Ugalde Alexis	Mercado
Suárez Jiménez Pedro	Higiene	Soto Bogantes Milena	Contabilidad
Ugalde Matamoros Guillermo	Cañería	Soto Núñez Oliva	Contabilidad
Vindas Molina José Luis	Caminos	Suárez Villegas Hannia Elsa	Dirección
Zamora Castro Luis Enrique		Vindas Avila Jesús	Ejecutiva
			Contaduría

RESEÑA HISTORICA DEL TEMPLO PARROQUIAL DE GRECIA

Dr. Carlos A. Maroto Barquero



Si consideramos que en el mundo hay más de un millón de templos religiosos: (oratorios, ermitas, sinagogas, santuarios, catedrales, basílicas, mezquitas y pagodas) notamos que existen muy pocos templos de estructura metálica. En lo que respecta a Centro América sólo hay una iglesia católica que posee una estructura metálica en su totalidad. Es el caso de la nuestra, en la ciudad de Grecia.

Surge, por lo tanto, la siguiente pregunta: ¿por qué se construyó un templo de características tan excepcionales? Para ello recurrimos a la historia a fin de conocer los hechos que motivaron la construcción de tan magna obra.

Ya en el año de 1840, Grecia contaba con un oratorio recubierto todo de paja posiblemente ubicado donde se encuentra hoy el edificio del Cuerpo de Bomberos. Posteriormente, entre el año 1845 y finales de 1847, se edificó una ermita construida en la manzana donde está situado el actual templo metálico. Esta ermita era toda de madera, con techumbre de hojas de palmilera. Luego, en el año 1853, se techó con tejas; ese mismo año se le construyó un piso de ladrillos y una torre poco después. En esta labor participaron todos los vecinos. Esto motivó la erección de Grecia en parroquia en el año 1856. Posteriormente, se le dio



Primer plano de la vista exterior de la Iglesia en Grecia

el título de Villa al caserío en el 1864.

Grecia y los lugares circunvecinos experimentaron un rápido progreso económico debido a los cultivos de café, caña de azúcar y trigo. Por lo cual en 1867, se creó el cantón de Grecia que abarcaba los actuales cantones de: Valverde Vega, Naranjo, Alfaro Ruiz y San Carlos.

En 1868 se pensó en construir una iglesia más a tono con los adelantos técnicos de la época y con la nueva categoría político-administrativa de la localidad; además, también debemos considerar que en diciembre de 1865, se quemó parte de la ermita de madera. El paso definitivo en

la construcción lo dio la Municipalidad creada en 1868. Los trabajos se iniciaron en 1868 pero no de manera continua: hubo ciertos problemas. No obstante, en 1872 se comenzó a trabajar formalmente en la construcción de la mampostería. Funció como maestro de obras y albañil un señor guatemalteco de apellido Estrada. Se trabajó con denuedo durante 16 años; sin embargo, para desilusión de tan abnegados pobladores, en 1888 un terremoto derribó la obra a punto de concluirse en ese momento.

Nuestros antepasados no se amedrentaron y contando con los buenos consejos y asesoramiento del cura párroco Pbo. Carlos María Ulloa,

así como también, del Obispo Thiel, optaron en 1890 por edificar un templo de estructura metálica, en su totalidad a prueba de terremotos. Con ese propósito se suscribió un contrato con una firma de Bélgica a mediados de 1891.

Las primeras piezas de metal arribaron a Puerto Limón en octubre de 1892, siendo transportadas por ferrocarril hasta Alajuela. De Alajuela a Grecia, y por una distancia aproximada de veinte kilómetros, se trajeron en carretas tiradas por bueyes, es decir, en cureñas. El traslado fue una labor titánica y agotadora. Para poder ser movilizadas hubo piezas que necesitaron siete yuntas de bueyes en ciertos trechos del camino que en ese entonces, eran verdaderos barriales. Como muy bien dice el periodista Francisco María Nú-

ñez: "el costo del acarreo en trabajo y abnegación es algo digno de resaltar de tan bizarro y noble pueblo como es el griego"; esto es, el autor reconoce el sacrificio de todo un cantón que cooperó de una manera extraordinaria en el traslado de su templo parroquial.

Más de dos años estuvieron las partes metálicas a la intemperie en donde hoy está el actual parque, en esa época, plaza. El esfuerzo del traslado de las piezas de metal y el pago de las amortizaciones de la casa constructora, agotó económicamente a nuestro pueblo. De no haber sido por la ayuda del entonces presidente de la República, don Rafael Iglesias C., probablemente las piezas hubieran quedado esparcidas algunos años más en la plaza. De manera que con la ayuda guernamen-

tal, en el aspecto técnico-financiero, y efectuando un nuevo y gran esfuerzo económico, nuestros abuelos comenzaron la construcción a principios de 1894. Bajo la dirección técnica del ingeniero Lucas Fernández, la obra fue concluida a principios de 1897, excepto las puertas y ventanas. Estas no fueron enviadas por la fábrica belga, no obstante la existencia de un compromiso en ese sentido. En vista de tal situación, se pidieron posteriormente a una fábrica de Italia, iniciativa ésta que asumió la junta edificadora del templo.

Asunto muy curioso e interesante es que siempre se ha dicho que nuestra Iglesia llegó de Bélgica por barco a Puntarenas en el año 1893. Tal afirmación carece de fundamento: el malentendido sobre esta aseveración estriba en que, aún en el libro

TALLER INDUSTRIAL EL GRIEGO

Especialidad en Beneficios de Café, Ingenios y Fábricas, Estructuras y Tanques, Chimeneas, Ductos y Tolvas
Trabajos en torno y cepillo

TELEFONO: 44-6117
FAX 44-6117

TALLER JOMCA

Servicios profesionales en reparación de maquinaria pesada y maquinaria agrícola de todo tipo.

Somos especialistas, trabajos garantizados, honradez y servicio rápido.

Bº Pinto, 75 Sur de la Cruz
Consulte al Tel. 24-8573 con su servidor:

Johnny Mac. Callister

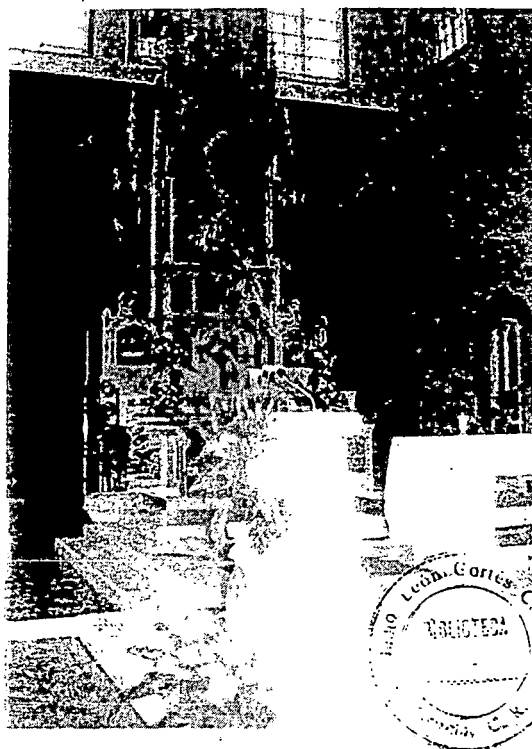

Altar de la Iglesia de Grecia

Grecia y su centenario 1838-1938" e encuentra esta equivocación. Sin embargo, el hecho histórico es muy diferente, ya que efectuando un estudio de la historia de esa época, observamos en lo que respecta a vías de comunicación en Costa Rica, que, Puerto Limón se comunicó por medio de ferrocarril con San José a finales de 1890. De igual manera, Acajuela, San José y Cartago se enlazaron por la vía férrea en diciembre de 1873.

Es posible que la equivocada interpretación de los acontecimientos históricos, se deba principalmente, al desconocimiento total de los datos

expuestos en los párrafos anteriores. Y, aún más, para reafirmar nuestra correcta tesis, expondremos otros hechos históricos que nos permitan confirmarla. Por ejemplo, en esa época—entre 1892 y 1893—todavía no se había construido el canal de Panamá. Por lo tanto, los barcos tenían que navegar hacia el extremo sur de nuestro continente para doblar por el Cabo de Hornos, por lo cual, los fletes marítimos entre Europa y Puntarenas resultaban muy costosos. Si observamos en un mapa, notaremos que la distancia es enorme. Otro aspecto interesante en relación al tema que tratamos, es, lo referente a la construcción de la línea

férrea San José-Puntarenas, la cual se terminó en el año de 1910.

Indudablemente, la simple lógica nos dice, si tomamos en consideración lo anteriormente expuesto, que nuestro templo no arribó a Puntarenas sino a Limón.

La prueba de constatación histórica más irrefutable, la constituyen los documentos parroquiales consultados por nosotros, los cuales dan fe de lo anteriormente afirmado.

Datos tomados de la Nación
del año 1978

Editora Jiménez felicita sinceramente a la Municipalidad de Grecia por los logros hasta ahora alcanzados y se une, por medio de la presente publicación, a hacer eco de todas estas obras sociales que se han conseguido gracias al temple y altruistas propósitos que se propuso el señor Ejecutivo Municipal don Gerardo Hidalgo.

Asimismo, exhorta al noble pueblo de Grecia a seguir colaborando con dicha entidad pública a fin de lograr cada día más la superación que hacen de un pueblo su razón de ser.

Depósito de Maderas y Materiales

ROJAS Y MONGE

Maderas, línea eléctrica, hierro para techo, línea ferretera, productos PVC, azulejo en toda variedad, pintura VASTA LUX. Siempre calidad a los precios más atractivos.

EN TODO TENEMOS TODO PARA LA CONSTRUCCION
Para Madera y VASTA LUX con un 15% de descuento

TELEFONO 44-6252

Calle de Cooped Grecia

**MATERIALES ARSENIO SOTO Y
LA CASA DEL AZULEJO S.A.**

Distribuidor de pisos y azulejos, caba sanitaria, lámparas, fregaderos y pinturas de las más afamadas marcas

Ubicados 150 mts. Norte de la Terminal de Buses de Grecia

Solicite a la Municipalidad de Grecia y a todo el Comercio en su 153 Aniversario de fundación

TELÉFONO 44-6252

RELLENO SANITARIO NO IMPLICA CONTAMINACION AMBIENTAL

Para el Ejecutivo Municipal de Grecia, Gerardo Hidalgo Arce, ese cantón cuenta con terrenos apropiados para la construcción de un relleno sanitario donde se depositarían los desechos sólidos del Cantón Central de Alajuela, Grecia, Atenas, Valverde Vega, Naranjo, Palmares y San Ramón.

Según el Ejecutivo Hidalgo la falta de información entre los ciudadanos griegos, fue uno de los motivos por el cual no se decidiera instalar en esa localidad el relleno, en consecuencia se destinó el cantón de Naranjo, después de un previo estudio científico. El proyecto está financiado por la Agencia Internacional para el Desarrollo (AID), con un costo de \$1.675.000.

Agregó el funcionario, "que un relleno sanitario no implica contaminación ambiental, porque se contará con el personal calificado y con la técnica altamente sofisticada, una vez que termine su vida útil, el terreno se puede urbanizar o construir campos deportivos".

"Nosotros pudimos apreciar mediante el uso de diapositivas la diferencia que hay entre un relleno sanitario y un botadero de basura, también observamos que en los Estados Unidos, los rellenos después de algunos años, se utilizan para la edificación de centros deportivos.

Por otra parte, explicó Hidalgo que, que fuerzas mayores a su pro-

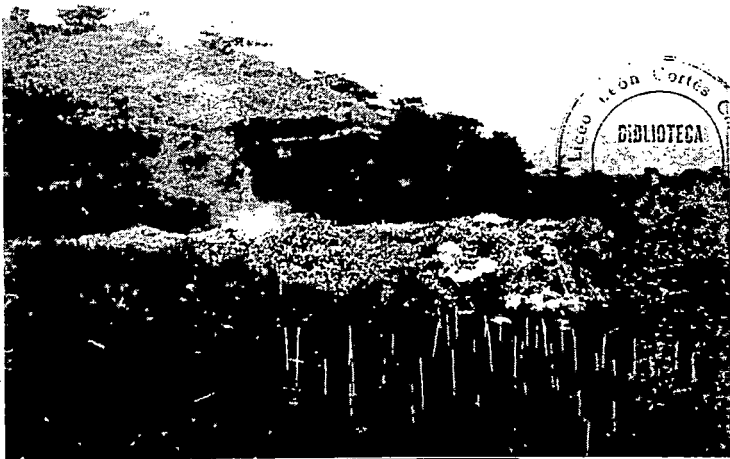

Botadero de basura en la actualidad

pia voluntad impidieron que Grecia se convirtiera en la sede del relleno sanitario para la región.

VAGONETA REFORZARA LA MAQUINARIA MUNICIPAL

Con la adquisición en los próximos días de una vagoneta, con un costo de 12 millones de colones, se reforzará la maquinaria que dispone la Municipalidad de Grecia, para hacer frente a la cantidad de demandas que tiene ese municipio para trasladar los materiales de construcción a los diferentes asentamientos del cantón. Según, el Ejecutivo Municipal Gerardo Hidalgo Arce, el Instituto de Fomento y Asesoría Municipal (I-FAM), prestó el 90% del valor de la vagoneta y el restante 10% proviene de fondos municipales.

Aseguró que uno de los principios por el cual se creó la Municipalidad se fundamenta en coayudar a los ayuntamientos vecinales de la región y una de esas formas es adquirir nueva tecnología para brindar un servicio eficaz a las comunidades.

"Nosotros vamos adelante en el cumplimiento de nuestros deberes y los compromisos contraídos con el pueblo griego".

La compra de la nueva maquinaria forma parte del conjunto de ideas para mejorar los caminos vecinales en aras del progreso del cantón.

DISCOMOVIL LEE

**Lo mejor en luces y
sonido
TELEFONO 44-6457
Grecia, Alajuela**

QUINIENTOS AÑOS DE EVANGELIZACION

Pbro. Francisco Bermúdez

El Templo metálico de Grecia representa el devenir histórico de los quinientos años del descubrimiento de América, un símbolo para este laborioso pueblo que es rico sobre todo por su fe.

El proceso cultural de estos siglos abarca muchos horizontes: el idioma, la fe católica, la legislación civil, y las nuevas modalidades de convivencia que han llevado, en particular a Costa Rica, a tener hoy el rostro que exhibe ante el mundo.

Son muchos los personajes que han enriquecido esta historia hasta conformar una identidad que es la idiosincrasia costarricense. Quiero apuntar algunos nombres de personas que contribuyeron al proceso de evangelización en el país.

La primera misa en América Continental, tuvo lugar el 14 de agosto de 1502 en el Cabo de Gracias a Dios (Honduras), oficiada por el Padre Alejandro. Más tarde fue nombrado como gobernador Pedrías Dávila, y con él viene el primer misionero a la región.

En 1519, Gil González Arias Dávila, explora el Golfo Dulce y el Golfo de Nicoya y en 526, por primera vez, se celebra la Semana Santa, en la Isla de Chira por el Presbítero Diego de Escobar.

En 1531 se creó la diócesis de León en Nicaragua, y en 1545 Costa Rica pasa a formar parte de ella. Para 1560 se inicia el proceso de

evangelización con el primer sacerdote permanente, quien fue el Presbítero Juan Estrada Rávago, que 2 años después regresa a España y no se vuelve a saber nada del fundador de la Iglesia en Costa Rica.

Monseñor Bernardo Augusto Thiel, fue elegido como segundo obispo de la diócesis de San José, se preocupó por mejorar las relaciones con los habitantes de la región. En sus 20 años que gobernó la diócesis, aprendió los dialectos de los indígenas con el fin de estrechar los lazos de amistad entre las dos culturas.

Por otra parte, Augusto Thiel, puso en orden el archivo eclesiástico y por su diligencia se importó de Bélgica, el templo de Grecia, a prueba de terremotos e incendios. En 1997 la Parroquia cumplirá cien años de existencia, con capacidad para albergar 1.000 creyentes.

Hay que destacar que en el proceso de evangelización intervinieron franciscanos, misioneros dominicos, carmelitas, mercedarios y posteriormente los jesuitas, quienes contribuyeron a fomentar la fe en Cristo entre los ciudadanos.



Párroco Francisco Bermúdez

Fotocopia
972.867
G789g01



Un primer plano de la Casa Curial en Grecia

*El Gobierno Municipal de Ponce
y la
Oficina del Alcalde
designan a:*
Gerardo Hidalgo

*Visitante Distinguido
en nuestra ciudad.*

SU PARTICIPACION EN ESTE "PRIMER SIMPOSIO IBEROAMERICANO DE ECOLOGIA Y MUNICIPIO" CONSTITUYE UN GRAN ESFUERZO DE SU PARTE, QUE SERVIRA PARA HALLAR NUEVAS ALTERNATIVAS ECONOMICAS Y SOCIALES QUE PROPENDAN A LA PRESERVACION DE LA VIDA, LA SALUD, LOS RECURSOS NATURALES Y EL MEDIO AMBIENTE DEL PAIS.

* * * * *

El "Primer Simposio Iberoamericano de Ecología y Municipio" representa para Puerto Rico y todos los países interesados en mejorar el medio ambiente, un evento internacional de gran impacto social.

Como nuestro "DISTINGUIDO VISITANTE", Usted tendrá la oportunidad de aportar al mejoramiento ecológico, local y mundial, además entrará en contacto con 500 años de nuestra rica historia, la cual es visible a través de toda la Isla.

En nombre de nuestra Administración Municipal, deseo extender a Usted la más cordial y sincera bienvenida y desearle que su estadía en nuestra Ciudad sea inolvidable.

Fraternalmente,



*Rafael Cordero Santiago
Alcalde*



Universidad de Costa Rica

Sede de Occidente
Biblioteca, San Ramón

PROPOKODUSA

DE PAIS EN PAIS FORJANDO EL DESARROLLO

LA primer experiencia en la producción de pollos fue en la República de Belice. Más tarde, en 1980, la familia Kornelsen Hiebert, de origen canadiense, se establece en Costa Rica, con el fin de comprar una finca ganadera. Sin embargo, al encontrarse con una población aplicada al monocultivo, deciden de nuevo dedicarse a la producción avícola, ayudando a forjar el desarrollo del Distrito de Río Cuarto de Grecia.

Según el Gerente General de Propokodusa, señor Venus Kornelsen Hiebert, fue así como nació la empresa, que mantiene dentro de sus políticas, transmitir los conocimientos sobre la producción y el engorde de pollos a los campesinos, y a la vez, generar nuevas fuentes de ingresos a las familias de escasos recursos económicos.

Agregó que el proceso ha sido arduo; sin embargo, en sus once años de existencia, Propokodusa logra establecer un producto que tiene gran aceptación en el mercado nacional por su calidad y el precio razonable para los consumidores.

"Nos distinguimos por la alta tecnología empleada y sobre todo, por el magnífico concentrado que producimos para alimentar a nuestros animales y llevar a los hogares costarricenses un exquisito pollo natural".

Explicó que a pesar de que hay mucha competencia en el mercado, los pollos Propokodusa, se diferencian de los demás por su excelente presentación y su sabor.

DIFICULTADES

Entre las dificultades para el desarrollo, la Administradora de Propokodusa, Florencia Kornelsen, manifestó el pésimo servicio de teléfonos públicos, lo que implica que se comparta con la Compañía de Alimentos del Norte la población un teléfono de microondas con solo una línea de salida; añadió que en épocas de lluvia las posibilidades de comunicación son reducidas, debido a la interferencia y el problema se agrava porque en las regiones vecinas existen teléfonos de ese mismo tipo, lo cual origina que las conversaciones se escuchen interrumpidas.

Esto origina la preocupación constante de la población y las empresas, debido a la demora que se establece para que tanto unos como otros hagan uso de la línea telefónica. El menester de nuevas líneas se vuelve una necesidad imperiosa de ese pueblo, que lucha por mejorar las intercomunicaciones con otras áreas del país, aseguró Kornelsen Duek.

Asimismo, manifestó la preocupación por el mal estado de la carretera, lo que hace dificultoso la comunicación con otros poblados, además de no justificarse que a una región tan rica como esa en la producción agrícola no se preste la atención necesaria.

Propokodusa hace un llamado a la Municipalidad del Cantón de Grecia, para que conjuntamente con las autoridades del distrito, busquen una salida a los problemas que afectan al ayuntamiento.

MERCADO MUNICIPAL DE GRECIA

Este edificio que es de moderno diseño, fue construido por el trabajo conjunto entre la Municipalidad y el Instituto de Fomento y Asesoría Municipal (I-FAM). Su construcción se inició prácticamente a partir del 11 de enero de 1973, cuando un voraz incendio consumió las viejas instalaciones, que carecían de suficiente espacio, de muy mal estado y que no reunían las condiciones higiénicas más óptimas.

Todas las estructuras son de concreto armado con cerdas de hierro y techo de zinc, con un área de 5.700 metros cuadrados y cuyo costo fue de \$3,853.969,45. La participación del Instituto de Fomento y Asesoría Municipal fue muy importante, pues



El mensualmente se cierra totalmente para llevar a cabo una limpieza general en su interior, siendo su aspecto aseado y ordenado, cabe mencionarlo sin temor a equivocarse como uno de los Mercados más limpios de nuestro país.

AS DE OROS

Naturalmente... su familia lo merece!

Por medio de su distribuidor en Grecia

SUPER POLLOS N° 7 en el Mercado Municipal, Local N° 4-5

Siempre con productos frescos todos los días y de la más alta calidad

*• Huevos • Embutidos de res, cerdo y pollo
¡Ah! ...y las exquisitas tortas y muslitos de pollo*

**PRECIOS ESPECIALES AL POR MAYOR
LLAMENOS AL TELEFONO 44-5455**

*AS DE OROS Y SU DISTRIBUIDOR AUTORIZADO SUPER POLLOS N° 7,
SALUDAN EFUSIVAMENTE AL NOBLE PUEBLO DE GRECIA EN LA CONMEMORACION
DE SU 153 ANIVERSARIO DE FUNDACION*

prestó la suma de \$2.300.000.00 para lograr esta necesidad.

La Administración actual del Mercado está a cargo de la señora Ana Rosa Rodríguez R, cuya mayor preocupación ha sido y es el de mantener por medio de la aplicación práctica de las normas higiénicas, un alto índice de salubridad.

Para lograr este propósito, doña Ana Rosa ha coordinado con la Mu-

nicipalidad y los inquilinos del Mercado de manera que entre todos participan para que la evacuación de la basura no se viera afectada por falta de presupuesto.

También impulsó la realización del curso "Manipulación de Alimentos" que llevaron a cabo un total de 60 dueños de establecimientos de manera que cada uno de ellos tenga conocimientos técnicos y amplio criterio sobre normas de higiene y los

procedimientos adecuados de trabajo, que aseguran el cumplir con los requisitos exigidos por el Ministerio de Salud.

Entre las necesidades más apremiantes se encuentra hacer una reparación y revisión general de canoas y techos, como también pasarle pintura, objetivo que está previsto para llevarlo a cabo en los próximos días.

RESTAURANTE LA GUARIA

Frente a la Parada de Buses de los distritos de Grecia

Ofrece servicios de Bar y Restaurant con un horario de atención de 7 a.m. a 8 p.m.

Ricas comidas regionales

Licores acompañados con exquisitas bocas

Fina atención y normas higiénicas nos distinguen

Atendido personalmente por su propietario
Tavo Gómez

SODA EL BUEN SABOR

10 metros Oeste de la Terminal de Buses de Distritos de Grecia

OFRECE SUS SERVICIOS DE SODA Y RESTAURANTE ESPECIALIDAD EN COMIDAS TÍPICAS Y

PRECIOS POPULARES

GARANTIZAMOS BUENAS NORMAS HIGIENICAS Y FINA ATENCION

Atendido por sus propietarios:

Hnos Alfaro Rodríguez

FARMACIA SAN RAFAEL

Entrada principal de Mercado Municipal de Grecia

Ofrece su excelente servicio en el despacho de recetas Con horario de atención continuo de 7 a.m. a 10 p.m.

a cargo del Dr. Alberto Soto.

Además le ofrece amplio surtido de medicamentos

SU SALUD ES LO PRIMERO

TELEFONO 44-5656

¡Llámenos y con gusto le atenderemos!

CALZADO ROS

Surtido completo en calzado fino y de trabajo
SALUDA AL PUEBLO DE GRECIA EN SU
153 ANIVERSARIO DE FUNDACION

Costado Oeste de la entrada principal del Mercado de Grecia

RAFAEL A. VARGAS NAVARRO

Zapatería y Bazar La Griega
Costado Este Mercado de Grecia

TEL. 44-6922

• Adornos • Aluminio • Cristalería
• Juguetes

Especialidad en la fabricación y venta de todo tipo de botas en cuero de la mas alta calidad y a precios de mayonista sin competencia

¡Consultenos y con gusto le atenderemos

Restaurante RENDEZ VOUS

SALON EL AGUACATE
TELEFONO 44-5057 • GRECIA

Costado Sur del Parque

Disfrute la mejor comida de la region

Nos identifica nuestra experiencia!

Editora Jiménez S.A.

Editores de las Revistas de:

- | | |
|-----------------------------|--|
| MUNICIPALIDAD DE CARTAGO | ● MUNICIPALIDAD DE ASERRI |
| MUNICIPALIDAD DE HEREDIA | ● MUNICIPALIDAD DE MONTES DE OCA |
| MUNICIPALIDAD DE ALAJUELA | ● MUNICIPALIDAD DE ESCAZU |
| MUNICIPALIDAD DE LIMON | ● MUNICIPALIDAD DE GRECIA |
| MUNICIPALIDAD DE PUNTARENAS | ● MUNICIPALIDAD DE MORAVIA |
| MUNICIPALIDAD DE GOICOECHEA | ● MUNICIPALIDAD DE SAN CARLOS |
| MUNICIPALIDAD DE PALMARES | ● MUNICIPALIDAD DE TURRIALBA |
| MUNICIPALIDAD DE AGUIRRE | ● MUNICIPALIDAD DE NARANJO |
| MUNICIPALIDAD DE ALAJUELITA | ● MUNICIPALIDAD DE SANTA ANA |
| MUNICIPALIDAD DE TIBAS | ● MUNICIPALIDAD DE SAN MARCOS DE TARRAZU |

REVISTA OFICIAL DEL DEPORTIVO SAPRISSA PODER Y ORGULLO

XII JUEGOS DEPORTIVOS NACIONALES HEREDIA 88

XIII JUEGOS DEPORTIVOS NACIONALES SAN RAMON 90

XIV JUEGOS DEPORTIVOS NACIONALES LIMON 92

Editores de:

DIRECTORIO TURISTICO DE COSTARICA

Libro: " WHO is WHO in Costa Rica

(Quién es Quién en Costa Rica)

Oficinas Centrales
EDIFICIO MURRAY 3º PISO
TELEFONO 55-3905

Alvaro Jiménez Dinarte
Presidente
San Jose C.R.

Propiedad inscrita en el
Registro Mercantil
TOMO 32 FOLIO Nº 90. ASIENTO Nº 111

Cédula Jundica -
Nº 3-101057861-11
Asiento en Costa Rica



Distribuidora de pollos, embutidos y mariscos

DON DAGO

Distribuidor autorizado de Productos Zaragoza



OPTIMA
CALIDAD

 GRANIA
ZARAGOZA LTDA
Tel. 44-0356

Siempre a su disposición en el local N° 17 del Mercado de Grecia

TELEFONO: 44-6866

¡OPTIMA CALIDAD!

¡SALUDOS GRECIA! EN SU 153 ANIVERSARIO DE LA FUNDACION DEL CANTON

Ingénio Costa Rica

Fundado en 1940



*Felicita al noble pueblo de Grecia en la celebración del 153 Aniversario
de la fundación del Cantón
y a la vez desea todo el éxito y progreso en el futuro*



III AÑOS DESTILANDO ALCOHOL

Desde la inauguración en 1981 de la moderna planta de destilación ubicada en Grecia, "nuestro compromiso ha sido elaborar alcohol de intachable calidad", comentó Fernando González Bolaños, ingeniero químico, jefe de destilación de alcoholes de la FABRICA NACIONAL DE LICORES (FANAL).

Agregó que la producción del alcohol se hace a partir de la melaza que vende la Liga Agrícola Industrial de la Caña de Azúcar (LAICA), lo que ha ayudado para que el producto tenga excelente aceptación en el mercado nacional como internacional; añadió que no es casual que la fábrica se haya catalogado como una de las mejores de toda Latinoamérica de lo que "nos sentimos honrados por ese mérito".

Explicó que la alta tecnología que se utiliza y la supervisión del proceso garantiza salvaguardar la salud de las personas. Además, destacó la importancia que tiene FANAL para la comunidad, aportando el alcohol anhidrido a los hospitales del país entre tanto las farmacias, perfumerías, son beneficiadas con el alcohol etílico.

Por otra parte, González Bolaños dijo "que la planta abastece todo el consumo nacional y tiene capacidad de exportar el líquido a otras naciones del mundo.

BENEFICIOS A LA COMUNIDAD DE GRECIA

La Planta representa un auge dentro del desarrollo económico del cantón de Grecia, ya que la Municipalidad recibe por litro destilado 50 céntimos de colón, los cuales se destinan a mejorar la infraestructura del lugar, además de garantizar empleo a muchas familias griegas. Asimismo, los vecinos fueron beneficiados con una escuela, lo que demuestra la inserción de la empresa en el desarrollo del cantón.

MEDIO AMBIENTE

Preservar el medio ambiente sin elevar los costos de producción es constante preocupación de FANAL, y para ello está puesta en marcha la planta de tratamiento de desechos industriales para aprovechar la vinaza como elemento fertilizante y evitar la contaminación del medio natural.

TIPOS DE LICORES

La Destilería produce el alcohol para diferentes tipos de bebidas entre las que se destacan:

- Guaro Cacique, aguardiente de caña y de mayor venta en el país.
- Cacique Ginebra Extraconcha, de gran fama nacional.
- Ron Colorado Cacique, con características similares alguaro.
- Ron Magallanes, elaborado a base de rones seleccionados.
- Ron Marqués de Talamanca, Carta Blanca, Ron suave de un aroma delicado.
- Ron Marqués de Talamanca Carta Blanca, ron suave.
- Ron Marqués de Talamanca, Reserva Especial, ron liviano.
- Ron Super Cañita, aguardiente de caña con sabor a ron.
- Ron Viejo Especial
- Ron Viejo Cañero
- Vodka Strogoff, de alcoholes seleccionados
- Vodka Zar, de especial purificación y con alcoholes seleccionados
- Crema de Café, de frutas y granos

428

AZUCAR REFINADO VICTORIA

puro y
natural

En todo el mundo
breve edición especial
dedicada a la Municipalidad de Curicó
Editora J. J. J. J.



VICTORIA PRO
SUGIA AZUCAR

OPER